

ივანე ჯავახიშვილის სახელობის თბილისის  
სახელმწიფო უნივერსიტეტი

# ეკონომიკის აქტუალური საკითხები

(სამეცნიერო ნაშრომთა კრებული)

XIX გამოშვება



თბილისის უნივერსიტეტის გამომცემლობა  
თბილისი 2001

კრებულში განხილულია საქართველოს ეკონომიკის სწვადასხვა ღარვის წინაშე არსებული პრობლემები და მათი გადაჭრის გზები, მსოფლიო ეკონომიკისა და საგარეო ეკონომიკური ურთიერთობების საკითხები.

კრებული განკუთვნილია ბაკალავრების, მაგისტრებისა და ასპირანტებისათვის. გამოადგება აგრეთვე ეკონომიკის საკითხებით დაინტერესებულ ყველა პირს.

### სარედაქციო კოლეგია:

პროფ. კ. ანელაშვილი, პროფ. მ. ბოლოკაძე, პროფ. ბ. გამსახურდია, პროფ. ე. მემვაბიშვილი, პროფ. ნ. პაიჭაძე, პროფ. ა. სილაბაძე, პროფ. ლ. ყოტლანაშვილი (მთავარი რედაქტორი), პროფ. დ. ძნელაძე, პროფ. თ. ჰიაბრიშვილი, ემდ მ. ხარაიშვილი, ემკ ნ. პა...ა-ჩაშვილი (პასუხისმგებელი მდივანი).

© თბილისის უნივერსიტეტის გამომცემლობა, 2001

0601000000  
608(06)-01

## ა. ასვლედიანი

### საზოგადოებრივი პოლიტიკა და ეკონომიკური ზრდა პოსტკომუნისტურ ძველში

საზოგადოებრივი პოლიტიკა, მისი დიზაინი და განხორციელება ერთ-ერთ ყველაზე დიდ თეთრ ლაქად რჩება პოსტკომუნისტური ქვეყნების ეკონომიკურ სისტემაში. სიტუაციას პოსტსაბჭოთა ქვეყნების საზოგადოებრივი პოლიტიკის განხორციელების გარემოს უნიკალურობა და სოციალური პირობების გაუმჯობესების რესურსების სიმწირეც ართულებს.

უნიკალურ თვისებებს პოსტსაბჭოთა გარემოს სწორედ მისი პოსტსაბჭოურობა სძენს. რაში მდგომარეობს ეს თვისებები? ამ თეალსაზრისით, მთავარია იმ განსხვავებების გათვალისწინება, რომელიც არსებობს ეკონომიკური სისტემის ორგანულ (საბაზრო ძალებით გამოწვეულ) და ფუნქციურ (სახელმწიფოს ინიციატივით განხორციელებულ) ტრანსფორმაციას შორის. საბაზრო სისტემისაკენ მოძრაობის პროცესის ფექტიანობის მიღწევის საქმეში, ჩვენი აზრით, განსაკუთრებული მნიშვნელობა საზოგადოებრივ პოლიტიკას და მის ხასიათს ენიჭება. ეს გამოწვეულია იმით, რომ ფუნქციური ტრანსფორმაციის პირობებში საბაზრო ურთიერთობების და, აქედან გამომდინარე, სამოქალაქო საზოგადოების ჩამოყალიბებისათვის ხელშეწყობა, უპირატესად სახელმწიფოს ჩარევას და აქტიურ ქმედებას მოითხოვს, ახალ სისტემასთან საზოგადოების წევრების ადაპტაციისათვის სტიმულების შესაქმნელად. თუმცა, ეს პროცესი საკმაოდ წინააღმდეგობრივია, ვინაიდან იგი საბოლოოდ ორიენტირებულია სახელმწიფოს როლის შესუსტებაზე სამოქალაქო საზოგადოების სასარგებლოდ. საზოგადოებრივი პოლიტიკის კეთება და განხორციელება, როგორც პროცესი, არის საზოგადოებიდან მომდინარე გამოწვევების, საზოგადოების მოლოდინისა და შთხონილებებისადმი ადაპტაციის პროცესი. როგორც აღენიშნეთ, ფუნქციური ტრანსფორმაცია ამგვარ ადაპტაციას ართულებს პოსტსაბჭოთა საზოგადოების სხვადასხვა ჯგუფების ინტერესთა არათანხვედრის და უფრო მეტიც,

კონფლიქტების გამო. აქ მხედველობაში გვაქვს პოლიტიკოსთა პოპულისტური ინტერესები გრძელვადიანი საზოგადოებრივი ინტერესების წინააღმდეგ; კორუმპირებულ სახელმწიფო მოხელეთა ინტერესები გრძელვადიანი საზოგადოებრივი (და პარადოქსულად, მათივე, როგორც საზოგადოების წევრთა) ინტერესების წინააღმდეგ. ამ კონფლიქტში კომპრომისის მოძებნა რთულდება იმ შეკრული წრის ფონზე, რომელსაც ფსევდო-დემოკრატია, ეკონომიკური კრიზისი და კორუფცია ქმნის. რას ვგულისხმობთ საზოგადოებრივ გრძელვადიან ინტერესებში და ვინ ან როგორ განსაზღვრავს მათ? საზოგადოებრივ გრძელვადიან ინტერესში აქ ევარაუდობთ ეკონომიკური ზრდის უზრუნველყოფას და მისი შედეგების გადანაწილების (ეკონომიკურ განვითარებაზე ორიენტირებული) სქემების შემუშავებას.

ზემოთ თქმულიდან გამომდინარე, ამ ტრანსფორმაციის პერიოდში დგება ეკონომიკური სისტემის ცალკეულ ავტორთა პასუხისმგებლობის ანალიზის პრობლემა, რაც სოციალურ ჯუფებს შორის არსებულ ქსელების<sup>1</sup> და საზოგადოებაში ჩამოყალიბებული კორდინაციული მექანიზმების<sup>2</sup> დახასიათებას მოითხოვს. შემოვიფარგლებით პოსტსაბჭოთა ქვეყნებში საზოგადოებრივი პოლიტიკის გარემოს მოკლე დახასიათებით, რადგან მიგვაჩნია, რომ მის წარმატებას შექმნილი გარემოს თავისებურებებიც განსაზღვრავს.

ნებისმიერი ქვეყნის საზოგადოებრივი პოლიტიკის ეფექტიანობის შეფასების კრიტერიუმში ამ ქვეყნის ცხოვრების დონეა, რადგან საზოგადოებრივი პოლიტიკა სოციალური პრობლემების გადაწყვეტის და სოციალური პირობების გაუმჯობესების პოლიტიკაა.

საზოგადოებრივი პოლიტიკის ძირითად რესურსებად ეკონომიკური ზრდა და ეკონომიკური განვითარება შეიძლება მივიჩნიოთ, რადგან ვფიქრობთ, ეკონომიკური ზრდის შედეგის განაწილებითი სქემების შემუშავების და განხორციელების მიზნების შესრულება სხვა მხრივ შეუძლებელია. ამასთან, გვინდა შევნიშნოთ, რომ

<sup>1</sup> აქ იგულისხმება ივარაქიული, კოლექტიური, ინდივიდუალური ქსელები.

<sup>2</sup> იგულისხმება საბაზრო, ბიუროკრატიული, ოჯახური, ეთნიკური კორდინაციული მექანიზმები

საზოგადოებრივ პოლიტიკასა და მის რესურსებს შორის ორმხრივი დამოკიდებულება არსებობს, ან სხვა სიტყვებით. ეფექტიანი საზოგადოებრივი პოლიტიკა მიმართულია, ერთი მხრივ, ამ რესურსების ზრდის, ხოლო, მეორე მხრივ, მათი მაქსიმალური ეფექტიანობით გამოყენებისაკენ.

როგორ შეიძლება პოსტსაბჭოთა ქვეყნების საზოგადოებრივი პოლიტიკის განხორციელების გარემოსა და პოლიტიკის სოციალურ დახასიათება?

არ არსებობს იდეალური პოლიტიკა და სოციალური პროგრამების პაკეტი, რომლის განხორციელებასაც ცდილობს მთავრობა; ანუ არ არსებობს სტრატეგიული გეგმა, რომელიც პოლიტიკის მკეთებლებს მათივე საქმიანობის ანალიზის, შეფასების და სამომავლო გეგმების დასახვის საშუალებას მისცემდა;

იდეალური საზოგადოებრივი პოლიტიკის მოდელის არარსებობა საუკეთესო ნიადაგს ქმნის გაუმჭვირვალე და სპონტანური ღონისძიებების გატარებისათვის და აქედან გამომდინარე, კორუფციისათვის;

საზოგადოებისათვის რეალურად ღირებული, მაგრამ მიუღწეველად არაპოპულარული ღონისძიებების გატარება ხელისუფლებისათვის მიუღებელია;

არ არსებობს წნეხი საზოგადოების მხრიდან (ან ის ძალიან სუსტი და ასევე სპონტანურია), რაც აიძულებდა ხელისუფლებას, ეპასუხა საზოგადოების მოთხოვნებისა და ღირებულებებისათვის;

საზოგადოებრივი პასუხისმგებლობის უპირატესად იერარქიული (და არა, ინდივიდუალური) სტრუქტურა საზოგადოების ცენტრულ წევრებს პოლიტიკის კეთების პროცესში აქტიური მონაწილეობის პასუხისმგებლობას ხსნის;

პასუხისმგებლობის იერარქიული სტრუქტურა და საზოგადოებაში უპირატესად ბიუროკრატიული კოორდინირებული მექანიზმების არსებობა საუკეთესო საფუძველს ქმნის კორუპციური ზრდის შედეგის (თუ იგი პოზიტიურია!) საზოგადოების მიხედვით პრივილეგირებულ ფენებზე გადაწევისათვის;

ეკონომიკური ზრდის სამართლიანი პრინციპით<sup>1</sup> გადანაწილების კულტურის არარსებობის უმთავრესი მიზეზი ამ გადანაწილების დანახარჯებია: სამართლიანი გადანაწილება პირად ინტერესებზე უარის თქმასა და უხეშად, საზოგადოებრივი მდგომარეობის თუ თანამდებობების არასრულფასოვნად გამოყენებას ნიშნავს, რაც მატერიალურად თუ სოციალურად კორუმპირებული სახელმწიფო მოხელეებისა თუ საზოგადოების სხვა წევრებისათვის საკმაოდ დიდ დანახარჯებთან (მუქოსაგელის მთავარი წყაროს დაკარგვასთან) არის დაკავშირებული;

ფუნქციური ტრანსფორმაციის პირობებში სახელმწიფო მუდმივად ე.წ. დირექტორის (და არა ზედამხედველის) როლში რჩება ეკონომიკურ სისტემაში და ხელს უშლის სამოქალაქო საზოგადოების და ბიზნესის განვითარებას.

განათლების ხარჯები მწირია ან ამ სფეროს დაფინანსება თითქმის სრულიად იგნორირებულია, რაც ქვეყნიდან პროფესიონალითა ტოტალურ გადინებას იწვევს;

სოციალური დაცვის არაფორმალური სისტემა, კრიზისებისადმი მისი განსაკუთრებული მგრძობიარობის გამო, თავისთავად, არასტაბილურია და მასზე დაყრდნობა, მთავრობის მხრიდან არარაციონალური.

მართალია, საზოგადოებრივი პოლიტიკის განხორციელების გარეშოს ქვეყანაში არა მხოლოდ მთავრობა, არამედ, უპირატესად, საზოგადოება ქმნის, მაგრამ ფუნქციური ტრანსფორმაციის პერიოდში, ვფიქრობთ, ხელისუფლებას საზოგადოებასთან შედარებით მეტი პასუხისმგებლობა ეკისრება, რადგან რიგითი მოქალაქეების მენტალიტეტი ჯერ კიდევ არ არის ადაპტირებული ახალ გარემოსთან და მათი პოლიტიკის შემუშავებაში მონაწილეობის ხარისხი საკმაოდ დაბალია.

ხელისუფლების პასუხისმგებლობა სწორედ იმით გამოიხატება,

<sup>1</sup> სამართლიანში ვგულისხმობთ ეკონომიკურ სისტემაში მიმდინარე პროგრესული პროცესების ხელმისაწვდომობას და ამ განაწილების პროცესში საზოგადოების ფართო ფენების ჩაბმას.

რომ გამოიჩინოს პოლიტიკური ნება ეკონომიკური სისტემის ფუნქციურიდან ორგანული ტრანსფორმაციისაკენ ხელშესაწყობად. როგორც აღვნიშნეთ, ამ მიზნის განხორციელებას ერთ-ერთი ინსტრუმენტი სწორედ საზოგადოებრივი პოლიტიკაა, თუმცა მას თავისი ლიმიტები გააჩნია.

პოსტსაბჭოთა საზოგადოებრივი პოლიტიკის უდიდესი ნაკლი მისი სპონტანურობაა, რაც საკმაოდ აშორებს მას სტრატეგიულად ეკონომიკურ ზრდასა და ეკონომიკურ განვითარებაზე ორიენტაციისაკენ. მაგალითად, საქართველოს საზოგადოებრივი პოლიტიკის ორიენტაციების გადახრა ეკონომიკური განვითარებისაგან უმთავრესად იმაში ვლინდება, რომ არ არსებობს ეკონომიკური ზრდის საზოგადოების ფართო ფენებზე გადანაწილების ტრადიცია. ქვეყანაში მიმდინარე ნებისმიერი პროგრესული ცვლილება (ლიბერტიზებულად) მხოლოდ საზოგადოების გარკვეული ნაწილისთვისაა ხელმისაწვდომი, რაც, ჯერ ერთი, კიდევ უფრო ძაბავს ერთიერთობებს საზოგადოებას სხვადასხვა ჯგუფს შორის, აძლიერებს შემოსავლების დიფერენციაციას და, მეორე მხრივ, საზოგადოებას უკარგავს ნდობას ხელისუფლებისადმი.

თუნდაც მინიმალური პროგრესული ცვლილებების არახელმისაწვდომობა საზოგადოების ფართო ფენების მარგინალიზებას იწვევს, თაობებს საზოგადოებრივი აქტიურობის სტიმულებს უკარგავს, ამცირებს მათი, როგორც სამუშაო ძალის ან პოტენციური სანაყოფირო ძალის ფუნქციონობას. შედეგად ბუნებრივად ვიღებთ სოციალურად დაუცველ არაპროფესიონალთა აგრესიულ „არმიას“, რომელიც არა მხოლოდ ამცირებს ეკონომიკური ზრდის ყოველგვარ შესაძლებლობას ქვეყანაში (ერთი მხრივ, თუნდაც მინიმალური სოციალური დაცვის საჭიროებისათვის, ხოლო, მეორე მხრივ, კრიმინოგენური სიტუაციის გამწვავების გამო), არამედ პერმანენტულად ინდიფერენტულ იმედგაცრუებულ და არაფუნქციონალურ ამომრჩეველად ფალობდება. ამასთან, ყველაზე წარმატებული ეკონომიკების მაგალითები გვიჩვენებს, რომ პროფესიული მუშახელი ეკონომიკური ზრდის ერთ-ერთი ყველაზე მნიშვნელოვანი რესურსია.

ასე რომ, საქართველოში სოციალური დაცვის არაფორმალური ქსელებისა და სოციალური კაპიტალის სასიცოცხლო საჭიროება "გადარჩენისათვის", მკვეთრად უარყოფით გაელენას ახდენს საზოგადოებრივი პოლიტიკის დიზაინსა და მიწოდებაზე, რაც, საბოლოოდ, ქვეყნის ცხოვრების დონეზე და ეკონომიკური განვითარების პოტენციალზე აისახება.

საზოგადოების მენტალიტეტის გარდაქმნა, გააქტიურება და პოლიტიკის კეთებაში მისი ჩაბმა, ცხადია, მხოლოდ რეფორმებით ვერ მოხერხდება და ამას ათწლეულები (თუ ასწლეულები არა) დასჭირდება. ამდენად, მიგვაჩნია, რომ ერთადერთი რეალური გამოსავალი ხელისუფლებაზე ორიენტირებაა. ბუნებრივია, ხელისუფლების წევრებიც იგივე საზოგადოებიდან გამოსული ადამიანები არიან, მაგრამ იგულისხმება, რომ იღებენ რა მონაწილეობას არსებობაში, მათ მეტი პასუხისმგებლობა ეკისრებათ (?) საზოგადოების წინაშე ანუ ყველა გზა ხელისუფლების წევრთა პოლიტიკურ ნებასთან მიდის...

რა აყალიბებს პოლიტიკურ ნებას? მარტივად, არა მხოლოდ თავად ინდივიდთა პიროვნული და იდეოლოგიური ღირებულებები, არაჩვეუ, ვფიქრობთ, მათი ურთიერთობები პროფესიონალებთან. ახლადინდუსტრიალიზებული ქვეყნების მაგალითები გვიჩვენებს, რომ არსებობს გარკვეული ურთიერთობების ტრადიცია პროფესიონალებსა (იმ ადამიანებს, რომლებიც, ჩვენს შემთხვევაში, საზოგადოებრივი პოლიტიკის სპეციალისტები, ანუ ანალიტიკოსები არიან) და ხელისუფლებას (ამ პოლიტიკის განმახორციელებლებსა და გადაწყვეტილების მიმღებთა) შორის. სწორედ ამ ურთიერთობების არარსებობა, ან მათი სრული ფორმალისება, პოსტკომუნისტური ქვეყნების საზოგადოების წინსვლის ერთ-ერთი მთავარი შემაფერხებელი მიზეზია.

რას მოველით კონკრეტულად ამგვარი ურთიერთობების დაკვიდრებისაგან? ცხადია, ეს არ არის პოსტსაბჭოთა საქართველოს ყველა პრობლემის გადაჭრის გზა. მაგრამ მიგვაჩნია, რომ ამ მიმართულებით მუშაობა საქართველოში ეკონომიკური სტიმულების

დეფიციტის შემცირების, საზოგადოების პოლიტიკაში მონაწილეობის გაზრდის, საზოგადოებასთან ხელისუფლების დაახლოების ერთ-ერთი გზაა. ამასთან, პროფესიონალებზე მოთხოვნის გაჩენა საზოგადოებაში დაბადებს პროფესიონალიზმის რეალური საჭიროების სტიმულებს (რომლებიც თითქმის არ არსებობს), რაც ნებისმიერ ქვეყანაში ეკონომიკური ზრდისა და განვითარების ერთ-ერთი წინამძღვარია. ამით საფუძველი ჩაეყრება პროფესიული სამუშაო ძალის ბაზრის წარმოშობას (სტრუქტურულად უმუშევარი სამუშაო ძალის ბაზრის წინააღმდეგ), გაჩნდება კონკურენცია, რომელიც ჯაჭვური რეაქციით დაბადებს სტიმულებს განათლების სისტემაში შესაბამისი ცვლილებებისათვის და შეამცირებს „ტენიების გადინებას“ ქვეყნიდან; ამასთან, ხელს შეუწყობს დღემდე იგნორირებულ მიკროეკონომიკურ სტაბილიზაციას, რომელიც თავისთავად შექმნის პირობებს მაკროეკონომიკური სტაბილიზაციისათვის იმ უბრალო მიზეზის გამო, რომ ქვეყნის ეკონომიკური ზრდის დონის ერთ-ერთი განმისაზღვრელი წარმოების ფაქტორების (უპირატესად, პროფესიული სამუშაო ძალის) დაგროვების დონე და ამ დაგროვების ზრდის ტემპია.

## ლ. კობახიძე

### ეკონომიკური ზრდის ზოგიერთი ფაქტორი

მსოფლიოს განვითარებად ქვეყნებს, პოსტინდუსტრიული ქვეყნებისგან განსხვავებით, ეკონომიკური განვითარების გზაზე მრავალი დაბრკოლება ელიბება, რომელსაც ემატება თითოეული მათგანის სპეციფიკური პრობლემებიც. თუმცა ყველა ქვეყანამ, განვითარების დონის მიუხედავად, ეკონომიკური ზრდის ტემპების გადასაჭრელად უნდა გადაწყვიტოს ორი საკითხი:

- ბუნებრივი რესურსების მარაგის მაქსიმალური სარგებლო-

ნობით გამოყენება, რაც უზრუნველყოფს მდგომარეობის გაუმჯობესებას დასაქმების სფეროში და რესურსების უფრო ეფექტიან განაწილებას ეკონომიკის სხვადასხვა დარგების მიხედვით.

საწარმოო რესურსების მარაგების შეცვლა წარმოების საშუალებების მარაგის გაფართოებით, სამუშაოს ძალისა და უახლესი ტექნოლოგიების უფრო ეფექტიანი გამოყენების გზით.

მსოფლიოს მესამე ქვეყნების ეკონომიკურ განვითარებაში ბუნებრივი რესურსების როლის ზოგადად შეფასება საკმაოდ რთულია. სირთულე ის არის, რომ სასარგებლო წიაღისეული ძალზე არათანაბრადაა განაწილებული ქვეყნების მიხედვით. 80-იანი წლების მონაცემებით განვითარებად ქვეყნებში თავმოყრილია ბოქსიტების, კობალტის, სპილენძის, ნეთობის, კალის, ნიკელის, ფოსფატისა და ბუნებრივი აირის მსოფლიო მარაგის 2/3-ზე მეტი; რკინის მადნისა და ურანის მსოფლიო მარაგის 1/3; ვოლფრამის მანგანუმის, ტყვიისა და ქრომის მარაგის 1/4. ამასთან, აღნიშნული წიაღისეულის უდიდესი ნაწილი 45 ქვეყანაზე მოდის. განვითარებადი ქვეყნების სანედლეულო რესურსების ბაზის დამახასიათებელი თვისებაა მისი დაბალი დივერსიფიკაციის დონე. მხოლოდ 12 ქვეყანას აქვს 2-ზე მეტი სახის ნედლეულის მარაგი.

იშვიათია შემთხვევა, როდესაც განვითარებადმა ქვეყნებმა თავიანთი სასარგებლო წიაღისეულის მარაგის წყალობით მიაღწიეს ეკონომიკური ზრდის ტემპების დანქარებას და შემოსავლები მნიშვნელოვან ზრდას. ამის მაგალითია ნავთობის ექსპორტიორი ქვეყნები. ამავე დროს აღსანიშნავია, რომ ხშირ შემთხვევაში ბუნებრივი რესურსები მსხვილი მრავალეროვნული კომპანიების კონტროლს ექვემდებარება. ამასთან ერთად ფასების საგრძნობი ცვალებადობა განვითარებადი ქვეყნებიდან ექსპორტირებული სოფლის მეურნეობის პროდუქციასა და ნედლეულზე ხელს უწყობს მათი ეკონომიკური განვითარების არასტაბილურობას.

განვითარებადი ქვეყნების 2/3-ს საერთოდ არ გააჩნია ბუნებრივი რესურსების მარაგი. ბევრი მათგანი სასოფლო-სამეურნეო სავარგულების ნაკლებობას განიცდის ბუნებრივია, რომ ბუნებრივი

რესურსების ნაკლებობა აფერხებს ეკონომიკურ ზრდას, ამდენად ბევრი ქვეყნისათვის თითქმის მიუღწეველია განვითარების დონე. რომელზეც დასავლეთის სახელმწიფოები იმყოფებიან. თუმცა არ უნდა დავივიწყოთ იაპონიის, შვეიცარიისა და ისრაელის მაგალითი, რომელთაც შეზღუდული სანედლეულო ბაზის მიუხედავად, ცხოვრების მაღალ დონეს მიაღწიეს.

შრომითი რესურსების მხრივ განვითარებადი ქვეყნების დიდი ნაწილისათვის დამახასიათებელია: მოსახლეობის მაღალი ტემპებით ზრდა, უმუშევრობის ფართო გაერცელება და დაბალი შრომის ნაყოფიერება.

დაბალი და საშუალო შემოსავლების მქონე ქვეყნებში მოსახლეობა ყოველწლიურად საშუალოდ 2%-ით იზრდება, მათ წილად მოდის მოსახლეობის მსოფლიო მატების 80%. პროგნოზების თანახმად, თუ ასე გაგრძელდა, განვითარებადი ქვეყნების მოსახლეობა 35 წელიწადში გაორმაგდება. ბევრი ეკონომიკურად ჩამორჩენილი ქვეყნის მოსახლეობის ზრდა წინ უსწრებს საკვები პროდუქტების წარმოების ზრდას, რაც იწვევს პირადი მოხმარების კატასტროფულ დონეზე დაცემას.

ერთი შეხედვით ცხოვრების დონის ამაღლება შესაძლებელია სამომხმარებლო საქონლის, პირველ რიგში კვების პროდუქტების წარმოების გაფართოებით, მაგრამ აქ თავს იჩენს ახალი პრობლემა. სამომხმარებლო საქონლის წარმოების გაფართოება, რომელიც აუმაჯობებს ცხოვრების დონეს, ამავე დროს ხელს უწყობს მოსახლეობის რიცხოვნობის ზრდასაც, რაც, საბოლოო ჯამში, ანეიტრალებს თავდაპირველ ეფექტს.

მოსახლეობის სწრაფი ზრდის გამო, მშპ-ს მოცულობის ზრდის მიუხედავად, მისი სიდიდე ერთ სულ მოსახლეზე გაანგარიშებით შეიძლება არ შეიცვალოს ან დაეცეს კიდევ. არსებობს კიდევ რამდენიმე გარემოება, რომლებიც მოსახლეობის გადაჭარბებული ზრდის შედეგად წარმოიშობა და სერიოზულ პრობლემებს ქმნის ეკონომიკური განვითარებისათვის. პირველ რიგში უნდა აღინიშნოს, რომ რაც უფრო მეტია მოსახლეობა, მით უფრო ნაკლებია დანაზოგები, რაც

ზღუდავს ქვეყანაში კაპიტალის დაგროვების შესაძლებლობებს. შეიძლება, რაც უფრო სწრაფად ისრდება მოსახლეობა, მით უფრო ძნელია რეალური კაპიტალის სასურველი დონის შენარჩუნება ერთ სულ მოსახლეზე გაანგარიშებით. შედეგად მკირდება შრომის ნაყოფიერება, რაც უარყოფითად მოქმედებს ეროვნულ შემოსავალზე. კიდევ ერთი სირთულე ის არის, რომ განვითარებადი ქვეყნების უმრავლესობა დიდად არის დამოკიდებული სოფლის მეურნეობის განვითარებაზე. სწრაფი დემოგრაფიული ზრდა ხელს უწყობს ისედაც შეზღუდული ბუნებრივი რესურსების, პირველ რიგში მიწის გამოფიტვას მისი ძალზე მაღალი ინტენსივობით გამოყენების გამო. დაბოლოს, ქალაქის მოსახლეობის სწრაფი ზრდა სოფლებიდან მსარდ მიგრაციასთან ერთად უამრავ პრობლემას წარმოშობს, რომელთა გადაწყვეტაც მოითხოვს ეკონომიკური ზრდის პროგრამებიდან რესურსების გადმორთვას.

განვითარებადი ქვეყნების დიდი უმრავლესობისათვის დამახასიათებელია უმუშევრობა და არასრული დასაქმება. ზოგიერთი მონაცემებით ქალაქებში უმუშევრობის დონე 15-20%-ს აღწევს, რასაც ხელს უწყობს მოსახლეობის მასობრივი მიგრაცია სოფლებიდან ქალაქებში. ქალაქის მოსახლეობის მატება მნიშვნელოვნად უსწრებს წინ სამუშაო ადგილების ზრდას, რის შედეგადაც კიდევ უფრო ისრდება უმუშევრობა.

ასევე მწვავედ დგას სამუშაო ძალის არასრული გამოყენების პრობლემა. მოსახლეობის მნიშვნელოვანი ნაწილი თვითდასაქმებულია და მიუხედავად იმისა, რომ არ შეიძლება მათ უმუშევრები ეწოდოს, მათი პოტენციალი აშკარად არასრულადაა გამოყენებული.

მესამე მსოფლიოს ქვეყნებში შრომის ნაყოფიერება, როგორც წესი, ძალიან დაბალია. ინვესტირება ფიზიკურ კაპიტალში გარკვეულ სირთულეებთანაა დაკავშირებული, ამიტომ მიმუშავენი არასაკმარისად არიან უზრუნველყოფილნი მოწყობილობებითა და ინსტრუმენტებით, რაც უარყოფითად მოქმედებს შრომის ნაყოფიერებაზე. ამავე დროს, ღარიბი ქვეყნების უმრავლესობა ვერ ახერხებს საკმარისი სახსრების მობილიზაციას ადამიანისეულ კაპიტალში ინვესტირებისათვის.

ხარჯები განათლებასა და ჯანდაცვაზე ამ ქვეყნებში ძალზე მცირეა. განათლების დაბალი დონე, შიმშილი, კვალიფიციური სამუშაოების პერსონალის ნაკლებობა ყოველივე ეს ცუდ გარემოს ქმნის ეკონომიკური განვითარებისა და ინდუსტრიალიზაციისათვის განსაკუთრებით მნიშვნელოვანია მეწარმეთა ფენის არ არსებობა. კვალიფიციური კადრების უკმარისობა, რომლებიც აუცილებელია განვითარების ნებისმიერი პროგრამების განხორციელებისათვის.

გარე შიგრიცხვის პროცესი გარკვეულწილად ამხუბუქებს მოსახლეობის ბუნებრივი ზრდით წარმოქმნილ პრობლემებს, მაგრამ ამავე დროს აღნიშნულის შედეგად ქვეყანას ხშირად აკლდება სამუშაო ძალის ეველაზე უფრო ფასეული და საუკეთესო ნაწილი, კვალიფიციური პროფესიონალები, რომელთაც მაღალი შრომითი კულტურა გააჩნიათ. აღნიშნული პრობლემა ამცირებს სამუშაო ძალის კვალიფიკაციის საერთო დონეს და შესაბამისად შრომის ნაყოფიერებასაც.

ეკონომიკური განვითარების ერთ-ერთი უმნიშვნელოვანესი ფაქტორია კაპიტალის დაგროვება, რომლის ნორმა და მოცულობა კვლავწარმოების მატერიალური და სოციალური პირობების ერთობლიობით განისაზღვრება და დამოკიდებულია ცალკეული ქვეყნის განვითარების დონესა და ეკონომიკის მდგომარეობაზე.

განვითარებადი ქვეყნების უმეტეს ნაწილში დამოუკიდებულების მოპოვების შემდეგ სოციალურ-ეკონომიკური პროგრესის შედეგად დაგროვების ნორმები რამდენადმე დღესდღეობით საინვესტიციო საქონლის დიდ დეფიციტს განიცდის. პრობლემები, რომლებიც ამ ქვეყნებში დაგროვების ნორმის ზრდას აფერხებს დაკავშირებულია შრომის დაბალ ნაყოფიერებასთან, საწარმოო ძალთა განვითარების დაბალ დონესთან, კვლავწარმოების არახელსაყრელ პირობებთან და, საბოლოოდ მოსახლეობის ძირითადი ნაწილის სიღატაკესთან.

კაპიტალის დაგროვება დანახოვების და ინვესტიციების ზრდის შედეგად ხორციელდება. საჭიროა მოხმარების შეზღუდვა და დანახოვების ზრდა, რათა გამოთავისუფლდეს რესურსები საჭიროხმარებლო პროდუქციის წარმოებიდან და საინვესტიციო

საქონლის წარმოებაზე გადაერთოს. უნდა აღინიშნოს, რომ მოსმარების შეზღუდვა და დანაზოგებისა და კაპიტალდაბანდებების ზრდა ჩამორჩენილ ქვეყნებში დიდ სირთულებთანაა დაკავშირებული. დანაზოგების წილი მეპ-ში განვითარებადი ქვეყნების მიხედვით განსხვავებულია. ტროპიკული აფრიკის ქვეყნებში ეს მაჩვენებელი 2-5%-მდე მერყეობს. ამავე დროს ზოგან რიგი განვითარებული სახელმწიფოების ანალოგიურ მაჩვენებლს არ ჩამოუვარდება. მაგალითად, ინდოეთსა და ჩინეთში იგი შესაბამისად 21 და 36%-ია. მიუხედავად ამისა, განვითარებადი ქვეყნების მეტ იმდენად მცირეა, რომ მაშინაც კი, როდესაც შეუარდებითი მაჩვენებლით ისინი დასავლეთის სახელმწიფოებს არ ჩამოუვარდებიან, დანაზოგების აბსოლუტური სიდიდე უმნიშვნელოა.

უნდა აღინიშნოს, რომ თანამედროვე სექტორის შედარებით მცირე ხვედრითი წონა განვითარებადი ქვეყნების ეკონომიკაში უარყოფითად მოქმედებს არა მარტო შრომის ნაყოფიერებაზე, არამედ მიუთითებს ძირითადი ფონდების ნაკლებობაზე, რაც ამცირებს მათი მოდერნიზაციის გაფართოების შესაძლებლობებს საამორტიზაციო ანარიცხების ხარჯზე.

საყურადღებოა, რომ ბევრი ეკონომიკურად ჩამორჩენილი ქვეყნიდან ხდება კაპიტალის გადინება საზღვარგარეთ. მათი მცხოვრებნი თავიანთი დანაზოგების ინვესტირებას ინდუსტრიულ სახელმწიფოებში ახდენენ. ამის მიზეზი ისაა, რომ განვითარებადი ქვეყნებში კაპიტალის დაბანდება მეტ რისკთანაა დაკავშირებული - მოსალოდნელი პოლიტიკური დესტაბილიზაციის, საგადასახადო კანონმდებლობის ცვლილების ან ინფლაციის გამო. განვითარებადი ქვეყნების დიდ ნაწილში განვითარებული არაა საწარმოო კაპიტალდაბანდებისათვის აუცილებელი ინფრასტრუქტურა, რაც უარყოფით საინვესტიციო კლიმატს ქმნის. ამავ დროს კაპიტალის ექსპორტი დაკავშირებულია იმასთან, რომ ინდუსტრიულ ქვეყნებში უფრო ფართოა ინვესტირების ობიექტების არჩევანი და მაღალია საპროცენტო განაკვეთი.

გაშოკვლელების თანახმად, განვითარებადი ქვეყნებიდან

კაპიტალის გადინება საკმაოდ დიდ მასშტაბებს აღწევს. ამავდროულად პარალელურად იზრდება ინვესტიციების იმპორტი და უცხოური სესხების ნაკადი. საქმე ისაა, რომ უცხოური სესხების წინშენდლოვანი ნაწილი სწორედ მათ ხელში ხვდება, ვინც შერეულად ამ სახსრების ინვესტირებას ახდენს საზღვარგარეთ. ამის შედეგია ის, რომ კაპიტალის იმპორტი განვითარებად ქვეყნებში არ აუქცობს კაპიტალის წარმოქმნის პროცესს, რომელიც ხელს უწყობს შრომის ნაყოფიერების ზრდას.

ეკონომიკური პროგრესი განისაზღვრება არა მხოლოდ დაგროვების რაოდენობრივი პარამეტრებით, არამედ ხარისხობრივად, სამეურნეო განვითარების ტემპების დაჩქარება შესაძლებელია არა მარტო ძირითადი ფონდების ზრდით, არამედ მათი გამოყენების ეფექტიანობის ამაღლებითაც. ნებისმიერ სიტუაციაში სასურველია, რომ წარმოების ზრდა შრომის და კაპიტალის მინიმალურ დანახარჯებთან იყოს დაკავშირებული. განვითარებად ქვეყნებში ჩამორჩენილი ეკონომიკური სტრუქტურების გარდაქმნისა და დივერსიფიკაციის პროცესი მიმდინარეობს და, ბუნებრივია, მწვავედ დგას ძირითადი ფონდების გაფართოების პრობლემა. ეს იმას როდნიშნავს, რომ დაგროვების ზრდის გარეშე წინსვლა შეუძლებელია. ამასთან საჭიროა არსებული ფონდების მაქსიმალური ეფექტიანობით გამოყენება.

კაპიტალის დაგროვება ხშირად მკიდრო კავშირშია ტექნიკურ პროგრესთან. პერსპექტივა, რომელსაც მეცნიერულ-ტექნიკური პროგრესი სთავაზობს განვითარებად ქვეყნებს, დიდია, მაგრამ ამისათვის ძირფესვიანად უნდა შეიცვალოს სოციალურ-ეკონომიკური სტრუქტურა, სახელმწიფოს მართვის სოციალური პრინციპები და თვით მდგომარეობა ეკონომიკური მოვლენისადმი. ეკონომიკური განვითარების ერთ-ერთი წინაპირობაა ტექნიკურ სიახლეთა ფართო დანერგვა და მათი ეფექტიანი გამოყენება მეურნეობის ყველა სფეროში.

ახალი ტექნოლოგიების გამოყენება, როგორც წესი, ახალი საინვესტიციო საქონლის გამოყენებას გულისხმობს. გარკვეულ დონემდე აღნიშნული საქონლის წარმოებაში ჩართვა შესაძლებელია

კაპიტალის დაგროვების დანქარების გარეშე. თუკი ყოველწლიური კაპიტალდაბანდებები წარმოების მოდერნიზაციაზე გამოიყენება ძველთან შედარებით უფრო სრულყოფილი მოწყობილობების შესაძენად, წარმოების სრდა შესაძლებელია ინვესტიციების სრდის გარეშეც.

განვითარებად ქვეყნებს შეუძლიათ გამოიყენონ განვითარებული ქვეყნების მიერ დაგროვილი ტექნოლოგიური ცოდნა და გამოცდილება, თუმცა აქაც გარკვეული პრობლემა იქნეს თავს. ინდუსტრიულ სახელმწიფოებში გამოყენებული ახალი ტექნოლოგიები, როგორც წესი, კაპიტალტევადი და შრომის დამსოგველია. განვითარებად ქვეყნებს ესაჭიროებათ ისეთი ტექნოლოგიები, რომლებიც შესაბამისობაში იქნება მათი რესურსების მდგომარეობასთან. ამის გათვალისწინებით, რომ მათ ახასიათებთ არაკვალიფიციური სამუშაო ძალის სიჭარბე და საინვესტიციო საქონლის ნაკლებობა. მათთვის მისაღებია შრომატევადი და კაპიტალდამსოგველი ტექნოლოგიები. ეს კი იმას ნიშნავს, რომ ინდუსტრიულ ქვეყნებში გამოყენებული თანამედროვე ტექნოლოგიების დიდი ნაწილი არ გამოდგება განვითარებადი ქვეყნებისათვის და მათ თავად უნდა შეიმუშაონ საკუთარი ტექნოლოგიები.

## თ. ბამსახურდია

### საბიუჯეტო რესურსების ეფექტიანი განოქმენება საბიუჯეტო პროცესის სრულყოფის თვალსაზრისით

საბაზრო ურთიერთობების დამყარება გულისხმობს ისეთი სახელმწიფო ბიუჯეტის შედგენას, რომელიც საბიუჯეტო რესურსების მაქსიმალურად ეფექტიანი გამოყენების საფუძველზე გაითვალისწინებს საზოგადოების წინაშე არსებულ პრიორიტეტებს. ამ მიზნის მისაღწევად მეტად მნიშვნელოვანია საბიუჯეტო პროცესის რაციონალიზაციის და სრულყოფის ორგანიზაციული ღონისძიებები. მხედველობაში გვაქვს ბიუჯეტის პროექტის მომზადება, შედგენა, წარდგენა, განხილვა, დამტკიცება და რეალიზაცია და, შესაბამისად, კონტროლის ეტაპების განხორციელების ხარისხი. მართალია, საბიუჯეტო პროცესის ორგანიზაციაში თითოეულ სტადიას თავისი დატვირთვა გააჩნია, მაგრამ ისინი მაინც ერთი მთლიანი სისტემაა. სწორედ ამიტომ საბიუჯეტო პროცესის მეცნიერულ შესწავლას საფუძველად უნდა დაედოს ასეთი მეთოდოლოგიური მიდგომა.

ქვეყანაში მოქმედი საბიუჯეტო პროცესის აეკარგიანობაზე მეტყველებს ის ფაქტი, რომ საბიუჯეტო კრიზისის დაწყებიდან (1995 წელი) საქართველოს სახელმწიფო ბიუჯეტს არ შეუსრულებია ძირითადი ეკონომიკური ფუნქციები, მათ შორის: ეროვნული პროდუქტის განაწილების, მთავრობის ფისკალური პოლიტიკის იარაღის, რომელიც მიმართულია მაკროეკონომიკური მიზნების მისაღწევად და სხვა [1].

საბიუჯეტო პროცესის ორგანიზაციული საკითხებს განხილვის სანიმუშო მაგალითად შეიძლება მოვიყვანოთ აშშ-ში ჯერ კიდევ 1921 წლიდან მიღებული კანონი „ბიუჯეტისა და ანგარიშგების შესახებ“. ამ ქვეყნის პრეზიდენტი, როგორც პასუხისმგებელი პირი ფედერალური ბიუჯეტის შემოსავლების და აღსრულების საქმეში, საკანონმდებლო ორგანოს წინაშე ამ ფუნქციის უსრულებადობას, ახორციელებს პრეზიდენტის ადმინისტრაციის შემადგენლობაში

შექმნილი სპეციალური საბიუჯეტო საჩმაროველოს მეშეყობით. სეჟით აღნიშნული კანონიდან გამომდინარე, პრეზიდენტთან ერთად ცალკეული სამინისტროები და უწყებების ხელმძღვანელები კონსტიტუციური უფლებების ფარგლებში პასუხისმგებელნი არიან კონგრესის წინაშე. მათ ვეალებათ გათვალისწინებული საბიუჯეტო ხარჯების დასაბუთება. 1974 წელს მიღებული კანონის საფუძველზე საბიუჯეტო კანონები გაფართოვდა, რის შედეგადაც კონგრესის წევრებს გადამწყვეტი გაქლენის მოხდენა შეუძლიათ ბიუჯეტის დამტკიცების პროცესზე [2].

ბიუჯეტის წარდგენის პროცესში უნდა დაიკვან მთელი რიგი პირობები. კერძოდ, პრეზიდენტი ვალდებულია ბიუჯეტის პროექტი წარუდგინოს კონგრესს არა უგვიანეს იანვრის პირველი ორშაბათისა. აქვე უნდა შეენიშნოთ, რომ აშშ-ში საანგარიშო პერიოდი იწყება 1 ოქტომბერს და მთავრდება შემდეგი წლის 30 სექტემბერს, ეი. ბიუჯეტი წარედგინება ახალი საანგარიშო წლის დაწყებამდე 9 თვით ადრე. რაც შეეხება საქართველოს პრეზიდენტს. მის მიერ ბიუჯეტის პროექტის პარლამენტისადმი წარდგენა ხდება საბიუჯეტო წლის დაწყებამდე 3 თვით ადრე. აქვე უნდა შეენიშნოთ ისიც, რომ ეს ვადებიც საქართველოში თითქმის რეგულარულად ირღვევა სამინისტროების და უწყებების არაკვალიფიციური მუშაობის გამო. აშშ-ში ეს კანონი მკაცრად არის დაცული, ვინაიდან ბიუჯეტის პროექტის დეტალური განხილვის დონეზე მნიშვნელოვნად არის დამოკიდებული წარდგენის ვადების დაცვა, საბიუჯეტო პროცესის შემდგომი ეტაპების ხარისხი და ეფექტიანობა, რაც, ჩვენი აზრით, საქართველოს საბიუჯეტო პროცესის სრულყოფის მიმართულებით აუცილებლად უნდა გაითვალისწინონ. აშშ-ში კანონი ბიუჯეტისა და ანგარიშგების შესახებ ასევე მოითხოვს, რომ პრეზიდენტმა მომავალი წლის საფინანსო წლის საბიუჯეტო განაცხადი უნდა წარადგინოს დაბალანსებული ფორმით, სადაც ბიუჯეტის ხაერთო მოცულობა განისაზღვრება ორი უკანასკნელი წლის საშუალო არითმეტიკულ დონეზე გამონაკლისი შეიძლება დაიშვას მხოლოდ იმ შემთხვევაში, როდესაც საომარი მოქმედება ან ქვეყანა იმყოფება ეკონომიკური დაცემისა და კრიზისის

პირობებში. ყურადღება უნდა მიექცეს იმასაც, რომ ბიუჯეტის დაბალანსებისათვის ბიუჯეტის მოცულობა, როგორც წესი, მერყეობს ქვეყნის შიდა პროდუქტის მოცულობის 18-20%-ის ფარგლებში, სადაც ბიუჯეტის დეფიციტი გათვალისწინებულია მშპ-ს 1-1,5%-მდე [3]. აღნიშნულ მდგომარეობას თუ შევადარებთ საქართველოში მიმდინარე პროცესებს, დავინახავთ შემდეგს: 1. ბიუჯეტის მომზადების და წარდგინების ვადები რეგულარულად ირღვევა; 2. ბიუჯეტი დგება უხარისხოდ და არასრულყოფილად; 3. ბიუჯეტის წარდგინის ვადების დარღვევისათვის საერთოდ უგულებელყოფილია პასუხისმგებელ პირთა პასუხისმგებლობა. სწორედ ამიტომაც, რომ საქართველოში ბიუჯეტის განხილვა-დამტკიცების პროცესი სტიქიურად მიმდინარეობს, არ ხდება პარლამენტის მხრიდან ალტერნატიული წინადადებების წარმოდგენა-დასაბუთება და ფაქტობრივად თვითდინებაზეა მიშვებული. მთლიანობაში შეიძლება ითქვას, რომ ბიუჯეტის განხილვა-დამტკიცება არაორგანიზებულ ხასიათს ატარებს. რაც შეეხება საქართველოში დაბალანსებული ბიუჯეტის მიღწევას, ამასუ ლაპარაკიც კი ზედმეტია, ვინაიდან, სამწუხაროდ, ხდება სხვადასხვა მათემატიკური მანიპულაციის მეშვეობით ბიუჯეტის ხელოვნური დაბალანსების მიღწევა, რაიმე კრიტერიუმის განსაზღვრის გარეშე. მომავალში აუცილებლად უნდა გაითვალისწინონ განვითარებული ქვეყნების გამოცდილება. ასე მაგალითად, საქართველოში 1977 წელს (ბოლო ხუთი წლის განმავლობაში ამ წელს დაფიქსირდა ეკონომიკის ზრდის ყველაზე მაღალი მანქვენებლები) ბიუჯეტის მოცულობა შეადგენდა ქვეყნის მშპ-ს 10,1%-ს (ტერიტორიული ერთეულების საბიუჯეტო შემოსავლების ჩათვლით). თუ ამ მონაცემებს შევადარებთ მთელ რიგ განვითარებულ ქვეყნებში ბიუჯეტების შემოსავლების მოცულობას, დავინახავთ, რომ ამ ქვეყნებში შემოსავლების ოდენობა მშპ-ს მოცულობის 40-45%-ია, ხოლო სოგიერთ ქვეყანაში, მაგალითად, შვედეთში 50%-ს აღემატება. რაც შეეხება დამოუკიდებელ სახელმწიფოთა თანამეგობრობის ქვეყნებს, ეს მანიქვრებული დაახლოებით 27%-ის ტოლია. აღნიშნული მისმართულებით საქართველოში არსებული მანიქვრების შეღარება (10,1%). ვფიქრობთ.

კომენტარს არ საჭიროებს.

აშშ-ში ბიუჯეტის პროექტის თითოეული მუხლი შინაარსობრივად სრულყოფილად არის გაშიფრული და დასაბუთებული, წინააღმდეგ შემთხვევაში კონგრესის მიერ განხილვა არ მოხდება. აღსანიშნავია ისიც, რომ მიღებული კანონპროექტის ფარგლებში მოქმედი საფინანსო წლისთვის გამოყოფილი თანხები ჯერ კიდევ არ განსაზღვრავს იმ კონკრეტულ მოცულობათა სამუშაოს, რომელთა შესასრულებლად ფედერალური ხელისუფლება რეალურად დახარჯვას ამ თანხებს. ამის მიზეზი ის არის, რომ აღნიშნულ ქვეყანაში ბიუჯეტით განსაზღვრული ფინანსური სახსრების გამოყოფა ხდება ეტაპობრივად და ამისათვის არსებობს საკმაოდ რთული მექანიზმი, რაც გამოიწვევს სახსრების არამინობრივ გამოყენებას. გამოყოფილი თანხების ხარჯვაზე დაწესებულია მკაცრი ფინანსური კონტროლი ფედერალური ხელისუფლების მიერ, რომელიც, თავის მხრივ, გულისხმობს წინასწარ სანქციონირებას, საბიუჯეტო უფლებამოსილებათა მკაცრად დაცვას, საბიუჯეტო ვალდებულებათა უთუოდ შესრულებას და ფულადი ხარჯების რეალური მოთხოვნის დასაბუთებას. ყოველივე ზემოთ აღნიშნული გასათვალისწინებელია საქართველოში ბიუჯეტური პროცესის სრულყოფის გზების განსაზღვრისას.

განვითარებულ ქვეყნებში განსაკუთრებულ ყურადღებას აქცევენ ბიუჯეტური პროცესის შესწავლისას საბიუჯეტო უფლებამოსილების განსაზღვრის საკითხი. კერძოდ, მხედველობაში გვაქვს ის, რომ ბიუჯეტის შესახებ კანონში ხაზგასმულია კონგრესის მიერ მკონკრეტული ფუნქციების გასლიერება, რაც გამოიხატება არა უბრალოდ ფულადი რესურსების გასაღების მოცულობაზე კონტროლის დაწესებაში, არამედ საბიუჯეტო უფლებამოსილებების მკაცრად დაცვაში.

აქვე უნდა შევნიშნოთ ისიც, რომ საბიუჯეტო უფლებამოსილებათა მკაცრად განსაზღვრა ემყარება შემდეგს: პირველი, განსაზღვრული ფინანსური უფლებამოსილება განაპირობებს იმას, რომ ფედერალურმა უწყებამ წინასწარ იკისროს საგადაამხდელი

ვალდებულება და განახორციელოს მისი დროული გადახდა; მეორე, სესხის აღების უფლებამოსილებები თავის მხრივ, ფედერალურ უწყებებს ნებას აძლევს აიღოს გრძელვადიანი ფინანსური ვალდებულება ან პროცენტული სესხები, რომ განახორციელოს დროული გადახდა; მესამე, კონტრაქტის გაფორმების უფლებამოსილება ფედერალურ უწყებებს შესაძლებლობას აძლევს დადოს კონტრაქტები და სხვა სახელშეკრულებები ვალდებულებები ასოციაციის მისაღებად და მათ დროულად გასასრულებლად.

განსაკუთრებულ ყურადღებას იმსახურებს ფულის რეალური ხარჯვის პროცესზე კონტროლის მექანიზმი. მსხვედრობაში გვაქვს ის, რომ ფედერალური უწყება მიცემული საბიუჯეტო უფლებამოსილებათა საფუძველზე ავტომატურად კისრულობს ბიუჯეტის ხარჯების ხარჯვის კონკრეტულ ვალდებულებებს ამ ვალდებულებებზე ბიდან გამომდინარე, მიუხედავად ბიუჯეტიდან გამოყოფილი განსაზღვრული თანხების მოცულობისა, ეს ფულადი სახსრები იხარჯება რეალურად მხოლოდ მაშინ, როცა აღმატებული ორგანოები აანაზღაურებენ ანგარიშებს. აღნიშნულ საკითხს თუ პრაქტიკულად, იურიდიული თვალსაზრისით მიუვსებთ, საგანაყოფო უფლებამოსილება ხორციელდება ასანაზღაურებლად გაცემული ბანკის ჩეკების ან გადახდილი ნაღდი ფულის მიხედვით, ასე რომ ამ შემთხვევაში ფულადი სახსრები ფედერალური ხარჯებიდან ფაქტობრივად არ ამოიღება და არც იხარჯება.

აშშ-ს ფინანსური პრაქტიკის თავისებურება ისაა, რომ საბიუჯეტო უფლებამოსილება თითქმის არასდროს არ ეთხვევა მიმდინარე საფინანსო წლის რეალურ ხარჯებს, რის გამოც საბიუჯეტო უფლებამოსილების მთავარი მიზანია მრავალწლიანი ფედერალური პროგრამების ფინანსური უსრუნველყოფა.

მართალია ონგრესი ოფიციალურად საბიუჯეტო უფლებამოსილებას ამტკიცებს ერთი საფინანსო წლის ფარგლებში, მაგრამ ეს არ ნიშნავს, რომ მისი უფლებამოსილება არ გრძელდება მთავალ წელზე სხვა სიტყვებით რომ ეთქვას, საბიუჯეტო უფლებამოსილების ნაწილი, რომელიც ჯერ არ გაზრდილა ვასაკლის ნაწილში,

მართალია, ავტომატურად წყდება მიმდინარე საფინანსო წლის დამთავრებისას და ევლარ მოხდება მისი ანაწლადურება, მაგრამ ცალკეულ განსაკუთრებულ შემთხვევაში, რომლებიც სპეციალურად არის დაფიქსირებული კანონში, გაიცემა ნებართვა, რომ იგი განხორციელდეს 2 ან მეტი წლის განმავლობაში, ზოგჯერ კი განუსაზღვრელი დროითაც. ასეთ საბიუჯეტო უფლება-მოვალეობას უწოდებენ 2 წლიან, 3 წლიანსა და უვადოს.

აღნიშნულიდან გამომდინარე, ჩვენი სახელმწიფოს მაგალითზე, ერთი წლის ვადით ბიუჯეტის შედგენა იწვევს ინერციას, ვინაიდან ამ პერიოდში შეუსაბამებელია დეტალურად გაანალიზდეს ამა თუ იმ პროგრამის ეფექტიანობა, რომლის შესრულებისათვის ბიუჯეტიდან სახსრებია გამოყოფილი.

დღევანდელ პირობებში აუცილებელია „ციკლური დაბალანსებული ბიუჯეტის“ შედგენაზე გადასვლა. ჩვენი აზრით, წლიური ბიუჯეტი არ იძლევა სრულ სურათს შემოსავლებისა და დანახარჯების ურთიერთობის რეალური განსაზღვრისას, ვინაიდან დანახარჯებს იმავე წელს მოაქვს შემოსავალი უკუგების სახით და, შესაბამისად, შემოსავლისა და დანახარჯების მნიშვნელოვანი ნაწილი დაუბალანსებელი რჩება [4].

ჩვენ საკვებით ვიზიარებთ მოსაზრებას იმის შესახებ, რომ აუცილებელია ახალი საბიუჯეტო ვადის შემოღება, რომლის დროსაც სამინისტროს, უწყების და სხვა სამეურნეო ერთეულების საქმიანობა და შედეგების ანალიზი განხორციელდება 4 წელიწადში ერთხელ, რაც საშუალებას მოგვცემს ყოველწლიურად გავაანალიზოთ დასაფინანსებელი ობიექტთა დაახლოებით მეოთხედი ნაწილი ოთხწლიანი მცოცავი გრაფიკის საფუძველზე. მაკროეკონომიკურ კორექტივში მუშაობის წარმართვა დეფიციტის მართვის მიმართულუბით ვუვლისსმობს იმას, რომ რესურსების განაწილება უნდა განხორციელდეს არა როგორც მხოლოდ ამოცანა, რომელიც უსრულებელია წარმოების ზრდას, არამედ ამასთანავე, როგორც ხარჯების შემცირების კორექტირების საფუძველი.

საქართველოში მიმდინარე საბიუჯეტო - საგადასახადო სისტემის

სრულყოფა უპირველეს ყოვლისა, გულისხმობს საბიუჯეტო დეფიციტის შემცირების ამერიკული გამოცდილების გამოყენებას. მსკდელობა მსგავსებს ეკონომიკის პრიორიტეტების და საფინანსო პოლიტიკის ორიენტაციის ცვლილებების საფუძველზე სახელმწიფო რესურსების ეფექტიანი და დინამიური განაწილება, მკაცრი საბიუჯეტო შეზღუდვის პირობებში გრძელვადიანი პროგრამების სტაბილური დაფინანსება.

აღნიშნულიდან გამომდინარე, საქართველოს საბიუჯეტო-საგადასახადო სისტემის სრულყოფისათვის, ჩვენი აზრით, საჭიროა შემდეგი ღონისძიებების გატარება: პირველი, სახელმწიფო პროგრამების ფინანსური რესურსებით დაფინანსების უწყვეტობის უზრუნველყოფისთვის უნდა განისაზღვროს ფულად საშუალებათა მიზნობრივი გამოყენება და მასზე კონტროლის გაძლიერებისათვის სამსაფეხურიანი სისტემა. პირველ საფეხურში ვგულისხმობთ ფულად საშუალებათა ხარჯვისათვის ნებართვის დაშვებას, მეორე საფეხურზე ასიგნებათა დამტკიცებას და მესამე საფეხურზე კი, წინა ორი საფეხურის გაელის შემდეგ საბიუჯეტო ხარჯების რეალურ ხარჯვას; მეორე, სახელმწიფო ბიუჯეტის შედგენის და აღსრულების გაძლიერებისათვის სახელმწიფო კანცელარიაში მოიწიფდა პირობები სპეციალური ადმინისტრაციულ-საბიუჯეტო სამსახურის შექმნისათვის; მესამე, პარლამენტის კომიტეტებს შორის საბიუჯეტო საქმიანობის კოორდინაციის გაუმჯობესებისათვის აუცილებელია მათ შორის შეთანხმებისა და პასუხისმგებლობის ამალგებისათვის ნორმატიული მქანისმების შემუშავება მხედველობაში გვაქვს როგორც სახელმწიფო ხელისუფლების ყველა შტოში, ასევე პარლამენტის შესაბამის კომიტეტებში საბიუჯეტო პროცესის შესრულებაში მკაფიო სპაროცედურო რეგლამენტისა და მკაცრი საკონტროლო ვადების განსაზღვრა.

ყოველივე ზემოთ აღნიშნული ხელს შეუწყობს რა საბიუჯეტო პროცესის სრულყოფას, ჩვენი აზრით, მაქსიმალურად შეამცირებს ბიუჯეტის მეშვეობით კორუფციის წყაროების წარმოქმნას, საბიუჯეტო-საგადასახადო სისტემის მოქმედების ეფექტიანობის ამალგებასთან

ერთად. მნიშვნელოვნად შეამცირებს არამიზნობრივი ხარჯების მოცულობას, რაც საერთო ჯამში, ხელს შეუწყობს ჩვენი ეკონომიკის გაჯანსაღებისთვის პირობების შექმნის დაჩქარების პროცესს.

### ლიტერატურა

1. დ. გიორხელიძე, საქართველოს სახელმწიფო ბიუჯეტი: პრობლემები, სტრატეგიის კონტურები. საქართველოს ეკონომიკის მიმართულებები, 2000, № 3-4 გვ. 67
2. რ. კაკუღია, ფინანსების ზოგადი თეორია, თბ., 1998, გვ. 146
  - ა. კოძეაშვილი, საბიუჯეტო პროცესის სრულყოფა საბიუჯეტო რესურსების ეფექტიანი გამოყენების უპირველესი პირობაა, ეურნალი მაკრო მიკრო ეკონომიკა № 1-2, 2000, გვ. 32
4. ე. გამსახურდია, საბიუჯეტო პროცესის სრულყოფის პრობლემები, ეურნალი „გადასახადები“, ივნისი, 2000, გვ. 22

### 6. ცაგარციშვილი

**ცენტრალური ბანკი მაკროეკონომიკური  
რეგულირების სისტემაში: უცხოური  
ბაზროკლინება და საქართველოს სინამდვილე**

ცენტრალური ბანკის მიერ განხორციელებული ფულად-საკრედიტო პოლიტიკა მაკროეკონომიკური რეგულირების შემადგენელი ნაწილია. ცენტრალური ბანკი განსაზღვრავს ეკონომიკის არტერიის ფულადი ნაკადების მოცულობას. საკრედიტო ინსტიტუტებსე

ზემოქმედებით იგი გარკვეულ პირობებს ქმნის მათი ფუნქციონირებისათვის. ამ პირობებზეა დამოკიდებული კომერციული ბანკებისა და სხვა საფინანსო-საკრედიტო ინსტიტუტების საქმიანობის მიმართულებები, რაც გავლენას ახდენს ქვეყნის ეკონომიკურ განვითარებაზე. ფულად-საკრედიტო სისტემის ეროვნული თავისებურებანი განსაზღვრავს ეკონომიკაზე ცენტრალური ბანკის მარგულორებული ზემოქმედების ხარისხს და გავლენას ახდენს მისი ფუნქციონირების პირობებზე. ეროვნული საბანკო სისტემა მნიშვნელოვნად ზემოქმედებს ცენტრალური ბანკის ფულად-საკრედიტო რეგულირების გზებსა და მეთოდებზე.

ცენტრალური ბანკების პოლიტიკა მიმართულია კრედიტისა და ფულადი ემისიის (საკრედიტო ექსპანსია) სტიმულირებაზე ან მათ შეწყობასა და შეზღუდვაზე (საკრედიტო რესტრიქცია), საკრედიტო ექსპანსიის დროს იზრდება კომერციული ბანკების რესურსები, რომლებიც კრედიტების გაცემისას ზრდიან მიმოქცევაში ფულის საერთო მასას. საკრედიტო რესტრიქცია კი იწვევს კომერციული ბანკების კრედიტების გაცემის შესაძლებლობების შეზღუდვას და გავლენას ახდენს ეკონომიკის ფულით გაჯერებაზე.

ქვეყნის ცენტრალური ბანკი შეიმუშავებს ფულად-საკრედიტო პოლიტიკის სტრატეგიულ კონცეფციას. ამ მიზნის მისაღწევად იგი იყენებს ინსტრუმენტების კომპლექსს, რომლებიც კლასიფიცირდება: ა) პირდაპირი და არაპირდაპირი ზემოქმედების ფორმებად; ბ) ზემოქმედების ობიექტებად; გ) მარგულორებული პარამეტრების რაოდენობრივ და თვისებრივ ნიშნებად. ასეთი კლასიფიცირება ძირითადად დამახასიათებელია განვითარებული ქვეყნების ცენტრალური ბანკებისათვის, რაც ფართოდ არის გაშუქებული ეკონომიკურ ლიტერატურაში [1,2]. ყველა ეს ინსტრუმენტი გამოიყენება ერთიან სისტემაში და, თავის მხრივ, იყოფა შემდეგ ორ ჯგუფად: 1. სოგადი, რომელიც გავლენას ახდენს მთლიანად სასესხო კაპიტალის ბაზარზე და 2. შერწყმითი, რომელიც განკუთვნილია კრედიტის კონკრეტული სახის რეგულირებისათვის. პირველს მიეკუთვნება: სააღრიცხვო (დისკონტის) პოლიტიკა; ოპერაციები ღია ბაზარზე; ბანკების სავალდებულო

რეზერვების ნორმების ცვლილება; ხოლო მეორეს - პრიორიტეტული დარგების კრედიტებზე რაოდენობრივი პარამეტრების დადგენა; სპეციალური საკრედიტო-საფინანსო დაწესებულებების შექმნა, რომლებიც შედარებით მცირე საპროცენტო განაკვეთებით პრიორიტეტული დარგების დაკრედიტებას აწარმოებენ და სარგებლობენ შეღავათებით (ცენტრალურ ბანკში თამასუქების განაღდებისას; სხვადასხვა სახის შეღავათების გავრცელება იმ საკრედიტო დაწესებულებებზე, რომლებიც გასცემენ კრედიტებს ეკონომიკის პრიორიტეტულ სფეროებზე. ამასთან, დიდ როლს თამაშობს არა მარტო ეკონომიკის მარეგულირებელი მდგომარეობა განსაზღვრულ ისტორიულ მომენტში, არამედ ცენტრალური ბანკის ტრადიციებიც. მაგალითისათვის შეიძლება მოვიყვანოთ ცენტრალური ბანკის შესაძლებლობების საკმარისად მკაცრი რეგლამენტაციები ავსტრიისა და გერმანიის კანონმდებლობებიდან, სადაც დამკვიდრებულია ფულად-საკრედიტო რეგულირების ყველა ნებადართული სახე. აღსანიშნავია ისიც, რომ „ინგლისის ბანკის“ ინსტრუმენტები კანონმდებლობით პრაქტიკულიად არ რეგულირდება. ასეთ განსხვავებას საინტერესო შედეგებამდე მივყავართ. „ინგლისის ბანკი“ თავისი სტრატეგიის რეალისაციის ყოველ ეტაპზე მისწრაფებს გამსოიქნოს რეგულირების ახალი მეთოდი. ძნელია გამოვეყოთ „ინგლისის ბანკის“ მიერ გამოყენებული ფულადი პოლიტიკის მექანიზმები ხანგრძლივი პერიოდის განმავლობაში. „ინგლისის ბანკის“ ინსტრუმენტების განვითარებას შეიძლება მსოფლიო ქრონოლოგიურად ვადევნოთ თვალყური. ინგლისის ცენტრალური ბანკის ამა თუ იმ მეთოდის სიჭარბე ხშირად დამოკიდებულია იმაზე, ხელისუფლების სათავეში კონსერვატორული თუ ლიბერალისტული მთავრობა იმყოფება. ამასთან, არ შეიძლება არ აღინიშნოს ინგლისის საბანკო სისტემისა და „ინგლისის ბანკის“ საქმიანობაში დრმა ტრადიციების არსებობა. ხწორედ ტრადიციების საფუძველზე ინგლისში იქმნება ერთიანი ფულად-საკრედიტო რეგულირება. „ინგლისის ბანკი“ უპირატესობას ანიჭებს საბანკო ხელტემიდან კონტაქტების ორგანიზაციას საქართველოსთვის საკრედიტო ინსტიტუტების უცხოეთში - დისკონტის

## სახლებით\*

ეს უკანასკნელი ინგლისის საბანკო სისტემის მნიშვნელოვანი ინსტიტუციური თავისებურებაა, რომელიც მთავარ როლს ასრულებს ფულადი პოლიტიკის განხორციელებაში. მათ მიეკუთვნება რვა ინსტიტუტი, რომლებიც იკაებენ შუალედურ მდგომარეობას ცენტრალურ ბანკსა და სხვა საკრედიტო ინსტიტუტებს შორის. ამგვარი თავისებური მდგომარეობა იმით არის განპირობებული, რომ ინგლისის საბანკო სისტემაში მხოლოდ ამ საკრედიტო ინსტიტუტებს აქვთ ცენტრალურ ბანკში რეფინანსირების პრივილეგია. ამის გამო, დისკონტის სახლები ვალებდებულნი არიან, „ინგლისის ბანკისაგან“ განსხვავებით, მიიღონ ყოველკვირეულად სახაზინო თამასუქები სრული მოცულობით, რაც ამ უკანასკნელისათვის ერთობ ხელსაყრელია, რადგანაც დიდ ბრიტანეთში სახაზინო ფასიანი ქაღალდების გაერცვლების ამოცანა ეკისრება ცენტრალურ ბანკს.

დისკონტის სახლები შუაშაელის როლში გამოდის „ინგლისის ბანკსა“ და საბანკო სისტემას შორის, რასეც ცენტრალურ ბანკს არ შეუძლია უშუალოდ გაყვლების მოხდენა, რადგანაც სხვა საკრედიტო ინსტიტუტებს პირდაპირ არ მიუწვდებათ ხელი ცენტრალური ბანკის რეფინანსირებაზე, როგორც ეს სხვა ქვეყნებში ხდება.

\* თავდაპირველად დისკონტის სახლების (discount houses) ძირითადი ფუნქცია იყო მოკლევადიანი კომერციული თამასუქების ყიდვა (გაჩაღდება). გამოიყენებოდა თამასუქების გასანადღებლად “ინგლისის ბანკში”. შემდეგ დისკონტის სახლები ხდებოდნენ იმ სახაზინო თამასუქების უმსხვილესი მყიდველები, რომლებსაც უშვებდა მთავრობა რეგულარულ ყოველკვირეულ აუქციონზე. დისკონტის სახლები ბანკთაშორის ბაზრიდან იწიდავენ სახსრებს მოკლევადიანი სესხების ფორმით მოთხოვნამდე დაფარვის პირობით ან მოკლე შეტყობინებით. ამასთან, ისინი ქმნიან საბანკო სექტორის ლიკვიდობის რეგულირების დახვეწილ და მგრძობიარე მექანიზმს. კომერციული ბანკების მიერ სესხების მსხვილი გამოძახების შემთხვევაში დისკონტის სახლებს შეუძლიათ მიმართონ “ინგლისის ბანკს” კრედიტორისათვის, რომელიც მოქმედებს როგორც უკანასკნელი ინსტანციის კრედიტორი.

ცენტრალური ბანკის სტრატეგია შეიძლება დაეახასიათოთ რიგი კრიტიკერიუმების საფუძველზე. ცენტრალური ბანკების სტრატეგიის განსაზღვრის ერთ-ერთი ძირითადი პრინციპია ეროვნულ ეკონომიკაში ფულადი მასის ზრდის ტემპების რეგულირება ან ეროვნული ვალუტის კურსის რეგულირება, ანუ რეგულირება შიდა და გარე მაჩვენებლებზე .

ცენტრალური ბანკის მიერ ამა თუ იმ სტრატეგიის არჩევა მთლიანად დამოკიდებულია ქვეყნის ეკონომიკის ორიენტაციაზე, მის ეკონომიკურ პოლიტიკაზე, ამასთან, შეინიშნება შემდეგი ტენდენცია: განვითარებული ქვეყნების (ცენტრალური ბანკები მოქალაქე შიდა ბაზრით ორიენტირებულია ფულადი მასის ზრდის ტემპების რეგულირებაზე ანგარიშსწორების ინდექსის ფარგლებში. ამგვარი სტრატეგია აქვს გერმანიის ფედერალურ ბანკს, „ინგლისის ბანკს“ და აშერიკის შეერთებულ შტატებში ფედერალურ სარეზერვო სისტემას

განასხევებენ ეროვნული ფულადი ერთეულის შიდა და გარე სტაბილურობას. შიდა სტაბილურობაში იგულისხმება არაინფლაციური განვითარება, ხოლო გარე სტაბილურობაში - ეროვნული ერთეულის კურსის სტაბილურობა სხვა ვალუტებთან მიმართებაში.

ფულადი მასის ზრდის რეგულირებისას ეკონომიკის საერთო მდგომარეობის მიხედვით განასხევებენ ფულადი მასის ზრდის სტიმულირების ღონისძიებებს (ექსპანსიური საკრედიტო პოლიტიკა) ან მისი ზრდის შენარჩუნების ღონისძიებებს (რესტრუქციული და ანტიინფლაციური პოლიტიკა). მაგრამ სტაგფლაციის პირობებში ცენტრალურ ბანკს უხდება ეკონომიკური რეგულირების ინსტრუმენტების კომპრომისული შეხამების ძებნა, როგორც ეს ხდება ამჟამად აღმოსავლეთი ევროპისა და პოსტსაბჭოურ ქვეყნებში.

ეროვნული ვალუტის კურსის რეგულირებას, როგორც ცენტრალური ბანკის სტრატეგიის მეორე ვარიანტს (გარე მაჩვენებელზე ორიენტირის) უპირატესობას ანიჭებს ექსპორტზე ორიენტირებული განვითარებული ეკონომიკის მქონე ევროპის ქვეყნები. ამის მაგალითია ავსტრია, ბელგია, ნიდერლანდები და ა.შ.

არჩეული კონცეფციის შესაბამისად ცენტრალური ბანკები

პრიორიტეტს ანიჭებენ ან ფულად (ერთ შემთხვევაში), ან საკალკულო (მეორე შემთხვევაში) პოლიტიკას და ინსტიტუტების შემოქმედებას; სწორედ ამიტომ არჩეული სტრატეგიის შესაბამისად.

ცენტრალური ბანკის განკარგულებაშია რიგი ინსტრუმენტებისა, რომელთა საშუალებითაც იგი ახორციელებს ფულად-საკრედიტო რეგულირებას. აღნიშნული ინსტრუმენტების არჩევა დამოკიდებულია ცენტრალური ბანკის სტრატეგიაზე. გარკვეულ ეკონომიკურ სიტუაციაში ცენტრალური ბანკის მიერ გამოყენებული ინსტრუმენტები მაქსიმალურად ქმედითუნარიანი უნდა იყვნენ. აღსანიშნავია ცალკეული ჯგუფების ან ყველა საკრედიტო ინსტიტუტის კონკურენტუნარიანობაზე ზემოქმედების ზომიერების მნიშვნელოვანი მოთხოვნა. ამასთან დაკავშირებით ცენტრალური ბანკის ყველა ღონისძიება ორ ჯგუფად იყოფა. პირველ მათგანს მიეკუთვნება შემოქმედების ღონისძიებები, რომლებიც ეხება არა ყველა კომერციულ ბანკს, არამედ მხოლოდ ნაწილს ამ ბანკებისა (მაგალითად, გერმანიის საკრედიტო ინსტიტუტების ცალკეული ჯგუფებისათვის სავალდებულო რეზერვების სხვადასხვა განაკვეთების დადგენა; რუსეთის ბანკის მიერ სავალუტო ლიცენზიების გაცემის პრაქტიკა, მეორე ჯგუფი მოიცავს იმ ღონისძიებებს, რომლებიც ეხება ყველა საკრედიტო ინსტიტუტს. მაგალითისათვის შეიძლება მოვიყვანოთ ცენტრალური ბანკის მიერ სააღრიცხვო (დისკონტის) პოლიტიკის განხორციელება, რაც წერილი და მსხვილი ბანკებისათვის იწვევს განსხვავებულ შედეგებს. ინსტრუმენტები, რომლებიც ორივე ჯგუფს მიეკუთვნება, შეესაბამება ცენტრალური ბანკის მოთხოვნების ნეიტრალურობას, რადგანაც ისინი ერთნაირად ზემოქმედებენ საკრედიტო ინსტიტუტების კონკურენტუნარიანობაზე მთლიანად ყველა ბანკთან.

ზემოთ ჩამოთვლილი მოთხოვნების გათვალისწინებით, ცენტრალური ბანკის ეკონომიკური რეგულირების ინსტრუმენტები შეიძლება დავახასიათოთ შემდეგი კრიტერიუმების მიხედვით: ტრადიციული ან არატრადიციული; ადმინისტრაციული ან საბაზრო; ზოგადი ქმედებების ან შერჩევითი მიმართულებების; პირდაპირი ან არაპირდაპირი ზემოქმედების; მოკლე, საშუალო- და გრძელვადიანი.

არატრადიციული ინსტრუმენტები წარმოიშვა საერთაშორისო ფინანსურ ბაზრებზე პირობების (ველილებებით, აგრეთვე, ახალი საკრედიტო ინსტიტუტების ჯგუფების გამოჩენით.

ადმინისტრაციულს მიეკუთვნება ინსტრუმენტები, რომლებსაც აქვთ რა დირექტივების, ინსტრუქციებისა და წესების ფორმა, გააჩნიათ აგრეთვე სხვადასხვა წარმომავლობა, რაც ემყარება ეროვნულ ბანკსა და ხშირად თავისუფალი არჩევანის მიმართულებას ან საკრედიტო ინსტიტუტების მოქმედებას. ადმინისტრაციული მეთოდები ძირითადად დამახასიათებელია განვითარებადი ქვეყნების ცენტრალური ბანკებისათვის, მაგრამ პრაქტიკაში განვითარებული ქვეყნების ცენტრალური ბანკების რეგულირებაში ადმინისტრაციულ მეთოდებს გარკვეული ადგილი უკავიათ. ადმინისტრაციული რეგულირების ღონისძიებებს, ფართო გაგებით, მიეკუთვნება ცენტრალური ბანკის ყველა ის ბერკეტი, მეთოდი, რომელთა დახმარებითაც იგი ახორციელებს თავის მაკონტროლებელ ფუნქციას (მაგალითად, კომერციული ბანკების ანგარიშგებებს). XX საუკუნის 60-იან წლებში პრაქტიკულად ევროპის ყველა ქვეყანაში გამოიყენებოდა კომერციული ბანკების პრაქტიკა, ამჟამად აღნიშნული შესაძლებელი მთლიანად გაუქმებულია მხოლოდ გერმანიაში, დანიასა და დიდ ბრიტანეთში. უფრო და უფრო მეტი მნიშვნელობა ენიჭება საპროცენტო განაკვეთებს საბერძნეთსა და პორტუგალიაში, სადაც აღნიშნულის გარდა საკრედიტო ინსტიტუტები ვალდებული არიან ღია ბაზრის პოლიტიკის ფარგლებში შეინარჩუნონ აქტივები ფასიან ქაღალდებში. აღნიშნული ღონისძიება, უპირველეს ყოვლისა, მიმართულია ფასიანი ქაღალდების განთავსებაზე მეორე მხრივ, ამგვარი განაწესი ზღუდავს კომერციული ბანკების მიერ კრედიტების გაცემის შესაძლებლობას კერძო სექტორზე. რეგულირების ადმინისტრაციულ მეთოდებს შეიძლება მიეკუთვნებოდნენ აგრეთვე ცენტრალურ ბანკში საკრედიტო ინსტიტუტების მინიმალური სავალდებულო რეზერვების შენახვა. განვითარებულ ქვეყნებში (დიდი ბრიტანეთის, კანადისა და ლუქსემბურგის გარდა), კომერციული ბანკები ვალდებული არიან განათავსონ თავიანთი სახსრები მინიმალური რეზერვების სახით

ცენტრალურ ბანკში. მაგრამ აღნიშნული ინსტრუმენტის გამოყენებისას სხვადასხვა ქვეყანაში შეინიშნება არსებითი განსხვავება ფინანსური ბაზრის განვითარების ეროვნული თავისებურებების გამო. ცენტრალური ბანკები იყენებენ განსხვავებული სტრუქტურის მინიმალურ რეზერვებს, მათი სიდიდის ამპლიტუდას და რხევის სიხშირის, საკრედიტო ინსტიტუტებზე გასაცემი კრედიტების პროცენტების დარიცხვის განსხვავებულ სექციოკას და განსხვავებულ პირობებს მათი რეზინანსირებისას.

მინიმალური რეზერვების მოთხოვნები წარმოიშვა როგორც საკრედიტო ინსტიტუტების ლიკვიდობის დაზღვევა და კლიენტების შენატანების გარანტი. მინიმალური რეზერვების გამოყენების აღნიშნული მოტივი დღესაც არსებობს. ბანკების ლიკვიდობის მხარდაჭერისას, ცენტრალური ბანკი ასრულებს „უკანასკნელი ინსტანციის კრედიტორის“ ფუნქციას. მინიმალური რეზერვები, როგორც ფულადი პოლიტიკის ინსტრუმენტი, ორმაგ როლს ასრულებს: ფულად ბაზარზე ემსახურება ლიკვიდობის მიმდინარე რეგულირებისას და ერთდროულად ასრულებს საკრედიტო ფულის ემისიის მეხრუტის როლს. ბევრ ქვეყანაში, პრაქტიკულად, მინიმალური რეზერვები აღარ იხმარება, როგორც „მკაცრი“ რეგულირების ინსტრუმენტი, რადგანაც ცენტრალური ბანკები ამჯობინებენ „ღია ბაზრის“ უფრო მოქნილ პოლიტიკას.

გერმანიის ფედერალური ბანკის კანონის თანახმად, ცენტრალური ბანკი უფლებამოსილია საკრედიტო ინსტიტუტებისაგან მოითხოვოს უპროცენტო მინიმალური რეზერვების შენახვა.

იმისათვის, რომ კომერციულმა ბანკებმა ცენტრალურ ბანკში შეინახონ უპროცენტო რეზერვები, მათ კომპენსაციის სახით გააჩნიათ გარკვეული შეღავათები:

- უფასო უნაღდო ანგარიშსწორების განხორციელება გერმანიის ფედერალური ბანკის საშუალებით;

- კომერციული ბანკების ჭარბი ნაღდი ფულადი სახსრების მართვით ვალდებულებების მინიმალური რეზერვების შესავსებად.

ზემოთ ჩამოთვლილი „საკომპენსაციო შეღავათების“ გარდა,

დამატებით გამოიყენება სუბვენციური რეფინანსირება თამასუქების განაცდების გზით. ზოგჯერ სარეზერვო მოთხოვნები შეიძლება შესრულდეს სახელმწიფო ფასიანი ქაღალდების შექენის გზით, რაც თან სდევს სახელმწიფო ბიუჯეტის დაფინანსებას. ამ მოტივებით ხელმძღვანელობს ცენტრალური ბანკი, ადგენს და მინიმალური რეზერვების მაღალ დონეს შედარებით მცირე პროცენტით. ასეთ პოლიტიკას ძირითადად ახორციელებს ის ცენტრალური ბანკი, რომელიც იძულებულია დააფინანსოს სახელმწიფო ბიუჯეტის დეფიციტი.

მინიმალური რეზერვების განაკვეთების დადგენისას დიდი როლი აკისრია (ცენტრალურ ბანკსა და კომერციულ ბანკებს შორის მოლაპარაკებებს. მაგალითად, ნიდერლანდში საკრედიტო ინსტიტუტების ნაღდი (საკასო) რეზერვების ზრდა განისაზღვრება ცენტრალურ ბანკსა და კომერციულ ბანკებს შორის ამ სიდიდის შეთანხმებით. მინიმალური რეზერვების გაანგარიშებისას ბალანსის ძირითადი მუხლია არასაბანკო დაწესებულების შენატანები ბალანსის პასივის მხარეს. ზოგჯერ მინიმალური რეზერვების განსაზღვრისას აღრიცხვას ექვემდებარება ბანკთაშორისი ვალდებულებებიც.

პრაქტიკულად ყველა განვითარებულ ქვეყანაში მონაცემთა მიწოდების პროცესი კომერციული ბანკებით მინიმალური რეზერვების გაანგარიშებისათვის ფორმალიზებულია. გერმანიის ფედერალური ბანკი სთავაზობს სპეციალიზებული ფორმულარის გამოყენებას, რომლის საშუალებითაც ცალკეული საკრედიტო ინსტიტუტები განაცხადებენ თავიანთი ვალდებულებების შესახებ, რომლებიც ექვემდებარებიან აღრიცხვას მინიმალური რეზერვების გაანგარიშებისას.

მინიმალური რეზერვების განაკვეთები ქვეყნების მიხედვით მნიშვნელოვნად იცვლება. იტალიასა და ესპანეთში დადგენილია უმაღლესი განაკვეთები, შესაბამისად, 25% და 17%. საპირისპირო პოლუსზე იმყოფება იაპონია, სადაც მინიმალური რეზერვების განაკვეთი ჩვეულებრივ 2,5%-ს არ აღეარებს. „ინგლისის ბანკი“, რომელიც პრაქტიკულად, მინიმალურ რეზერვებს არ იყენებს როგორც ფულადი

პოლიტიკის ინსტრუმენტს, საკრედიტო ინსტიტუტებიდან ითხოვს მხოლოდ ვალდებულებების 0.45%-ს. მინიმალური რეზერვების განაკვეთებს შორის ასეთი არსებითი განსხვავება იმით აიხსნება, რომ ქვეყანაში, სადაც დადგენილია მაღალი სარეზერვო განაკვეთი, ვალდებულებები მინიმალური რეზერვებში ჩვეულებრივ უპროცენტო როლია.

უკანასკნელ ხანს, ბევრ განვითარებულ ქვეყანაში, როგორც ბანკის ლიკვიდობის რეგულირების ინსტრუმენტი, მინიმალური რეზერვების პოლიტიკის გამოყენების ეფექტიანობა და საბანკო ოპერაციების რენტაბელობის კონტროლი დაეკა. იაპონიაში სარეზერვო განაკვეთებმა 70-იანი წლების შუა პერიოდში, ნავთობის კრიზისის შემდეგ, დიდი ცვლილებები განიცადა, მაგრამ ამის შემდეგ ისინი მაინც იმავე დონეზე დარჩნენ. აშშ-ში ფედერალურმა სარეზერვო სისტემამ უარი განაცხადა მინიმალური რეზერვების განაკვეთის ცვლილებების მექანიზმზე, მაგრამ გერმანიის ფედერალური ბანკი წარმატებით იყენებს მოცემულ ინსტრუმენტს, თუმცა უფრო იშვიათად, ვიდრე ბრეტონ-უუდსის სავალუტო სისტემის ფუნქციონირების პერიოდში.

ცენტრალური ბანკების მისწრაფება მინიმალური რეზერვების დაცვით მიაღწიონ მოთხოვნების გარკვეულ შესრულებას, უპირისპირდება კომერციული ბანკების ცდებს, კანონის ფარგლებში თავი აარიდონ გადასახადებს სავალდებულო რეზერვების მხარდაჭერით. ამრიგად, 70-იანი წლების ბოლოს, აშშ-ის ბევრი ბანკი გამოვიდა ფედერალური სარეზერვო სისტემიდან იმის გამო, რომ მინიმალური რეზერვების მითითება ეხებოდა მხოლოდ წევრ-ბანკებს. ახალი ფინანსური ოპერაციების განვითარებამ და სარეზერვო ტვირთისაგან დაზოკიდებელი ევრობაზრების გაჩენამ წარმოიშვა აშშ-ის კომერციული ბანკების ახალი შესაძლებლობები (როგორცაა, ევრობაზარზე გავრცელებული დეპოზიტები), დარწმუნდნენ ეროვნული მინიმალური რეზერვებით გარშემოფარგლული. ცალკეული ქვეყნის ცენტრალური ბანკი ან საერთოდ არ იყენებს მინიმალური რეზერვების მექანიზმს (ლუქსემბურგი), ან მინიმალურ რეზერვებში აღრიცხვას არ ექვემდებ

ბარება არარეზიდენტების ის დეპოზიტები, რომლებიც კომპენსაცია არარეზიდენტების კრედიტებით (გერმანია).

საეკონომიკური რეფორმების მექანიზმი, როგორც საკრედიტო პოლიტიკის ერთ-ერთი საბაზრო ინსტრუმენტი, გამოიყენება პრაქტიკულად ყველა განვითარებულ ქვეყანაში. ამასთან, ქვეყნები, რომლებიც ინარჩუნებენ მყარი ვალუტის კურსს, აღნიშნულ ინსტრუმენტს იყენებენ მკაცრი რეგულირების პოლიტიკის ფარგლებში. საერთაშორისო ეკონომიკური კავშირების განვითარებით. მათ შორის, საბანკო სექტორში თავისუფალი ეკონომიკური ზონების შექმნისას მსხვილი რეგიონული ეკონომიკური გაერთიანებების მინიმალური რეგულირების პოლიტიკა ითხოვს მუდმივ ადაპტაციას ცვლილებების გამოწვევებზე.

XX საუკუნის უკანასკნელ ათწლეულში მკაფიოდ გამოვლინდა განვითარებული ქვეყნების (კენტრალური ბანკების მისწრაფება, გამოიყენოს საბაზრო მეთოდები ეკონომიკური რეგულირების პროცესებში. მაგალითისათვის შეიძლება მოვიყვანოთ ღია ბაზარზე ოპერაციების გამოყენების გაფართოება, ევროპის ბევრ ქვეყანაში კაპიტალის მოძრაობის ლიბერალიზაცია. ღია ბაზრის პოლიტიკა არის ცენტრალური ბანკის მიერ მყარპროცენტული ფასიანი ქაღალდების (სახაზინო თამაშუქები, უპროცენტო სახაზინო ვალდებულებები, სახელმწიფო სესხის ობლიგაციები, სამრეწველო ობლიგაციები, პირველი კლასის მოკლევადიანი ფასიანი ქაღალდები და სხვ.) ყიდვა-გაყიდვის ოპერაციების განხორციელება ღია ბაზარზე ღია ბაზრის პოლიტიკის განხორციელების ტრადიციული საშუალებებია ოპერაციები სახელმწიფო ფასიანი ქაღალდებით მეორეულ ბაზარზე, რომელიც დამახასიათებელია ღიმი ბრიტანეთისათვის, გერმანიის, საბერძნეთის, იტალიისა და საფრანგეთისათვის. პირველად ბაზარზე ოპერაციები სახელმწიფო ფასიანი ქაღალდებით ხორციელდება ღიმი ბრიტანეთში მკაცრად განსაზღვრულ ფარგლებში. „ინგლისის ბანკისათვის“ ღია ბაზრის პოლიტიკა გამოდის ეკონომიკური რეგულირების წამყვანი ინსტრუმენტის როლში. სხვა დანარჩენ ინსტრუმენტებს იყენებენ არარეგულარულად. ღია ბაზრის

პოლიტიკის განხორციელებისას „ინგლისის ბანკი“ კონკრეტულია ორ ძირითად ოპერაციასზე: გრძელვადიანი პოლიტიკის ფარგლებში

სახელმწიფო სესხის ობლიგაციებით ოპერაციებზე, ხოლო მოკლევადიანი პოლიტიკის ფარგლებში - სახაზინო თამასუქებით ოპერაციებზე. აღნიშნული პოლიტიკა ხორციელდება დისკონტის სახლების საშუალებით ფასიანი ქაღალდების ყიდვა-გაყიდვის მეორე განაკვეთების დაღგენის გზით. ამრიგად, ფულად ბაზარზე იქმნება ლიკვიდური რესურსების დეფიციტი, რაც ხელს უწყობს დისკონტის პოლიტიკის წარმატებულ განხორციელებას. ღია ბაზრის პოლიტიკის ფარგლებში პირველად ბაზარზე ოპერაციები არასახელმწიფო ფასიანი ქაღალდებით ვერ პოულობს ფართო გავრცელებას.

ეკონომიკის გამოცოცხლებისათვის ცენტრალური ბანკი ზრდის მოთხოვნას ფასიანი ქაღალდებზე. იგი ან აფიქსირებს კურსს, რომლის მიღწევისასაც იგი შეისყიდის ფასიანი ქაღალდების ნებისმიერ შემოთავაზებულ მოცულობას, ან შეიძენს მის განსაზღვრულ ოდენობას მიწოდების კურსისაგან დამოუკიდებლად. პირიქით, თუ ცენტრალური ბანკის მიზანია საბანკო სექტორის რესურსების შემცირება, მაშინ იგი ღია ბაზარზე მიწოდების მხარეზეა, ატარებს რა კონტრაქტულ პოლიტიკას. ამ შემთხვევაში ცენტრალურ ბანკს აქვს თავისი მიზნების განხორციელების რეალიზაციის ორი შესაძლებლობა: ან განაცხადოს კურსი, რომლის მიღწევისათვის ცენტრალურ ბანკს მიეწოდება ფასიანი ქაღალდების ნებისმიერი ოდენობა, ან დამატებით მიეწოდოს ფასიანი ქაღალდების განსაზღვრული ოდენობა.

ღია ბაზრის კონტრაქტიური პოლიტიკა იწვევს სახელმწიფო ფასიანი ქაღალდებიდან შემოსავლების გაზრდას და საკრედიტო ინსტიტუტებიდან თავიანთი რესურსების ნაწილის დანაკლისს.

ღია ბაზრის პოლიტიკის განხორციელების დროს უკლავს მნიშვნელოვანი განსხვავებისას შესაძლებელია საერთო ტენდენციები. განსაზღვრა, რაც იმით გამოიხატება, რომ სხვადასხვა ქვეყნის ცენტრალური ბანკები დიდ ყურადღებას უთმობენ მოცემული ინსტრუმენტის განვითარებას, ეს კი დაკავშირებულია ეკონომიკის საბაზრო რეგულირების და არა ადმინისტრაციული რეგულირების მეთოდებით.

ეკონომიკურად განუითარებელი ქვეყნების ცენტრალური ბანკების პრაქტიკაში არსებობს გრძელი - და მოკლევადიანი ზემოქმედების მექანიზმები, რომლებიც მიმართულია შესაბამისად ფულადი პოლიტიკის უახლოესი და გრძელვადიანი მიზნების რეალიზაციაზე. განასხვავებენ ფულადი პოლიტიკის რეალიზაციის ინსტრუმენტებს, როგორც რეგულირების „მკაცრ“ და „დახევენილ“ ინსტრუმენტებს.

იმ ინსტრუმენტების კომბინირების ხელოვნება, რომლებსაც იყენებს ფულად-საკრედიტო პოლიტიკა სხვადასხვა მიზნის მისაღწევად, დამოკიდებულია მათ წარმატებულ შერწყმაზე. რეგულირების გრძელვადიანი მიზნების რეალიზაციის მაგალითია ფულადი პოლიტიკის (მაგალითად, მინიმალური რეზერვების პოლიტიკა, რეფინანსირების პოლიტიკა და სხვა) ტრადიციული ინსტრუმენტები. მოკლევადიანი მიზნების განხორციელებას ემსახურება არატრადიციული მექანიზმები (მაგალითად, სავალუტო პოლიტიკის ჩარჩოებში „სეო“; ოპერაციები, არბიტრაჟი ღია ბაზრის ჩარჩოებში), აგრეთვე, ტრადიციული ინსტრუმენტები (გერმანიაში - ოპერაციები ფედერალური ფასიანი ქაღალდებით).

ქვეყნის ფულად-საკრედიტო პოლიტიკა უფრო დინამიკური და ცვალებადია, ვიდრე ფისკალური პოლიტიკა. ფულად-საკრედიტო პოლიტიკა, გარდა იმისა, რომ მოწოდებულია მიაღწიოს ეროვნული ვალუტის სტაბილურობას, იგი მნიშვნელოვან როლს ასრულებს ისეთი ამოცანების გადაწყვეტაში, როგორებიცაა: ქვეყნის ეკონომიკური ზრდა, მოსახლეობის რაციონალური დასაქმება, ოპტიმალური სავალუტო ბალანსის ფორმირება და ა.შ.

როგორც ცნობილია, ფულად-საკრედიტო პოლიტიკა ტრადიციულად რამდენიმე გზით ხორციელდება: პირველ რიგში, ცენტრალური ბანკი ატარებს „ძვირი ფულის“ პოლიტიკას, რაც გულისხმობს მიმოქცევაში ფულადი მასის შეზღუდული რაოდენობით გაშვებას, ეს კი იწვევს კომერციული ბანკების რეზერვების შემცირებას და, შესაბამისად, საკრედიტო რესურსების შეზღუდვას. აღნიშნული პოლიტიკის გატარების დროს საბანკო პროცენტები მაღალია, რის

გამოც იხლუდება წარმოების განვითარების მასშტაბები და ინვესტიციების განვითარება, თუმცა „საქირი ფულის“ პოლიტიკის გატარებას აქვს თავისი დადებითი მხარე, რაც უპირველესად გამოიხატება ფულის მიმოქცევის სიჩქარის 'ხრდასა და, შესაბამისად, ინფლაციური პროცესების დამუხრუჭებაში. ე.ი. „საქირი ფული“ პოლიტიკის გატარების დროს ცენტრალური ბანკი აღგენს ბანკებიდან სარეზერვო ანარიცხების პროცენტს. იმ 'შეჩიხვევაში, თუ ეს პროცენტის იზრდება, ცენტრალური ბანკი ამ გზით აღიდებს იმ სახსრების მოცულობას, რომელთა შენახვაც ვეალებოდა კომერციულ ბანკების ცენტრალურ ბანკში. ამის შედეგად მცირდება ბანკების განკარგულებაში არსებული საკრედიტო რესურსების მასა და, პირიქით, სარეზერვო ანარიცხების განაკვეთის შემცირების შემთხვევაში ბანკებს უძღვება დამატებითი სახსრები საწარმოებისა და მოსახლეობის დაკრძლიტებისათვის.

პრაქტიკაში ხშირად იყენებენ „იაფი ფულის“ პოლიტიკასაც, რაც ნიშნავს ფულის მასის გაზრდილი რაოდენობით მიმოქცევაში გაშვებას, საბანკო პროცენტების მაღალი განაკვეთების დაწესებას, რაც იწვევს საინვესტიციო რესურსების 'ხრდას და, შესაბამისად, წარმოების აღორძინებას, მაგრამ აღნიშნული პოლიტიკის გატარების ყველაზე უარყოფითი მხარეა მიმოქცევაში ზედმეტი ფულის დაგროვება, რაც საქონლისა და მომსახურების დეფიციტის პირობებში იწვევს ინფლაციასა და პიკერინფლაციას.

გარდამავალი ეკონომიკის ქვეყნებში (მათ შორის, საქართველოშიც) ფულად-საკრედიტო სისტემის რეფორმირების პროცესი რთულად და წინააღმდეგობრივად მიმდინარეობს. განუვითარებელი ფინანსური ბაზრები, მაკროეკონომიკური არასტაბილურობა და სუსტი საბანკო ზედამხედველობა ამუხრუჭებს ფულად-საკრედიტო რეფორმის გატარებას. ამიტომ, ბუნებრივია, შეუძლებელია იგი განხორციელდეს ერთბაშად. რეფორმირების ეს პროცესი მოითხოვს ხანგრძლივ პერიოდს - ფულად-საკრედიტო რეგულირების თანდათანობით ჩართვას ფინანსური ლიბერალიზაციის ფართომასშტაბიან პროცესში.

საქართველოში ფულად-საკრედიტო პოლიტიკის გამტარებელი

ეროვნული ბანკი, ჯერ ერთი, ცვლის მონეტარულ პარამეტრებს (სადავალსიტიო და დისკონტის განაკვეთებს, სავალდებულო რეზერვებს და ა.შ.), ხოლო შემდეგ ცდილობს აღნიშნული ფაქტორებით სემოქმედება მოახდინოს კაპიტალის ინვესტირებაზე, სამომხმარებლო მოთხოვნაზე, ფასწარმოქმნაზე, არეგულიროს მოთხოვნა-მიწოდება და სხვ. ყოველივე ამან გავლენა უნდა იქონიოს მთლიანი შიდა პროდუქტის, ეროვნული შემოსავლისა და სხვა მაკროეკონომიკური მაჩვენებლების მოძრაობაზე. ეროვნული ბანკის მონეტარული პოლიტიკა, მისი რეალიზაცია და შესაქვები სქემატურად ასე შეიძლება წარმოვადგინოთ: ყველაფი მასა - პროცენტის ნორმა - ინვესტიციები - ეროვნული შემოსავალი და მთლიანი შიდა პროდუქტი.

საქართველოში საბანკო სისტემის ტრანსფორმაციის პროცესი 1991 წლიდან დაიწყო, რომელიც მძიმე ეკონომიკური და პოლიტიკური კრიზისის ფონზე მიმდინარეობდა: ამ დროისათვის ეროვნული ბანკი გაუმართებელ ლიბერალურ ფულად-საკრედიტო პოლიტიკას აღარტყდა. ქვეყანაში სწრაფად იზრდებოდა კომერციული ბანკების რიცხვი (1992 წელს რეგისტრირებული იყო 200 ბანკი, 1995 წელს მათი რიცხვი 229-მდე გაიზარდა, 1996 წლიდან დაიწყო უკუპროცესი. ამავე წლის 1 იანვრის მდგომარეობით, კომერციული ბანკების რაოდენობა 101 გახდა, 1997 წლისათვის - 62, 1998 წლისათვის 53, 1999 წლისათვის - 43, 2000 წლისათვის - 37, ხოლო 2001 წლის 1 ივნისის მდგომარეობით საქართველოში ფუნქციონირებდა 28 კომერციული ბანკი და 2 უცხოური ბანკის ფილიალი (თურქეთი და აზერბაიჯანი). კომერციული ბანკების ასეთი სიმრავლე განპირობებული იყო საწესდგომო კაპიტალის მინიმალური ოდენობით, არარსებულ საბანკო კანონმდებლობით და ბანკების ლიცენზირების სუსტი ადმინისტრირებით. აუკიდებელი გახდა საბანკო სისტემის რეფორმირება, რასაც უნდა უზრუნველყო საბანკო სისტემის მდგრადობა. საქართველოში ახლად ჩამოყალიბებული საბანკო სისტემისათვის მნიშვნელოვანი მოვლენა - ყველაფი რეფორმა - ეროვნული ვალუტის შემოღება და მისი სტაბილური გაცვლითი კურსის შენარჩუნება გახლავთ.

\* საქართველოს ეროვნული ბანკის ოპერატიული მონაცემები.

საქართველოში საბანკო სისტემის რეგულირების განხორციელება დაიწყო საერთაშორისო სავალუტო ფონდის, მსოფლიო ბანკის, ევრობანკისა და სხვა საერთაშორისო საფინანსო ინსტიტუტების დახმარებით. ამ მიმართულებით ეროვნულმა ბანკმა ერთ-ერთი მნიშვნელოვანი ნაბიჯი გადადგა. 1995 წელს ეროვნული ბანკისა და სომხეთის ცენტრალური ბანკის ინიციატივით შეიქმნა „ამიერკავკასიის და ცენტრალურ-აზიის ქვეყნების საბანკო სუდამხედველობის რეგიონული ჯგუფი, რომლის ეგიდითაც ხდებოდა „საბანკო სუდამხედველობის ბაზელის კომიტეტის“ მიერ შემუშავებული საერთაშორისო სტანდარტების დამკვიდრება. ამ თვალსაზრისით პირველ ეტაპზე მოხდა „კაპიტალის ადეკვატურობის მოთხოვნების“ და „ფულად ფორმაში მინიმალური საწესდებო კაპიტალის მოთხოვნების“ დაწესება, აგრეთვე, „შემოსავლს დანაკარგების დარეზერვების პრაქტიკა. ამივე პერიოდიდან დაიწყო საქართველოს ეროვნული ბანკის თანამედროვე ტიპის საბანკო სუდამხედველობის სტრუქტურის ჩამოყალიბება, სასუდამხედველო ფუნქციების ამოქმედება და საერთაშორისო სტანდარტებთან შესაბამისობაში მოყვანა. სრულყოფილი გახდა საკანონმდებლო და ნორმატიული ბაზა. 1995 წლის 23 ივნისს საქართველოს პარლამენტმა მიიღო კანონი „ეროვნული ბანკის შესახებ“, 1996 წლის 23 თებერვალს კი კანონი „კომერციული ბანკების საქმიანობის შესახებ“.

საქართველოს ეროვნული ბანკის საქმიანობის შედეგად ფულად-საკრედიტო სფეროში ჩამოყალიბდა მთელი რიგი დადებითი ტენდენციები: ფულის შეზღუდული მოწოდების გამო შესაძლებელი გახდა ინფლაციური პროცესების მართვა, შენარჩუნდა სხვა ვალუტების მიმართ ლარის გაცვლითი კურსის სტაბილურობა, მოხდა ბანკების კონსოლიდაცია და გამსხვილება, რაც მინიმალური საწესდებო კაპიტალის მოთხოვნის ეტაპობრივად გაზრდამ განაპირობა. მკერამ არსებული ფულად-საკრედიტო სისტემის მიზანი, შეინარჩუნოს ეროვნული ვალუტის სიმყარე, მეტად ძვირად უჯდება ქვეყანას ფულადი სტაბილურობის უკან იმედება ქვეყნის ფულადი მიმოქცევის მთელი სისტემის მოშლა. ასეთ პირობებში ინფლაციის შეწყობა და ლარის კურსის შენარჩუნება ამუხრუჭებს ეკონომიკის განვითარებას.

დღეისათვის საქართველოში არსებული ფულად-საკრედიტო სისტემა ვერ ახდენს ფულზე მოთხოვნისა და მიწოდების დაბალანსებას და არსებული საემისიო პოლიტიკით საქართველოს ეროვნული ბანკი ფულად-საკრედიტო უროიერთობების მარეგულირებელი ფუნქციის მისაღწევად უფრო ანტიინფლაციური ფუნქციის შემსრულებელი ხდება.

ბოლო წლებში საქართველოში ფულის მიწოდება ხდებოდა ეროვნული ბანკის წმინდა საერთაშორისო აქტივების შემცირების, ასევე, წმინდა საშინაო აქტივებისა და საბიუჯეტო სექტორის წმინდა შიდა კრედიტების მოცულობის ზრდის კვალობაზე. მათი რაოდენობრივი პარამეტრები განისაზღვრებოდა საქართველოს ხელისუფლების მიერ საერთაშორისო საფინანსო ორგანიზაციებთან შეთანხმებული საფინანსო პროგრამით. თუ 1996 წელს საქართველოში მოქმედი ბანკების ჯამური აქტივები 235,5 მლნ ლარს შეადგენდა, 2001 წლის 31 მარტის მდგომარეობით საბანკო სისტემის მთლიანი აქტივები 725 მლნ ლარი იყო, რაც 2000 წლის მაჩვენებელს 22%-ით აჭარბებდა. 2001 წლის 1 ივნისის მდგომარეობით საქართველოში მოქმედი 30 ბანკიდან 10 უმსხვილესი ბანკი აკონტროლებს მთლიანი აქტივების 75%-ს და მთლიანი სესხების 80%-ს.\*

ამასთან აღსანიშნავია, რომ ამჟამად ქვეყნის ფულად-საკრედიტო რეგულირების ერთადერთი პირდაპირი (საბაზრო) ინსტრუმენტები - სავალდებულო რესერვების ნორმა - მუდმივ ცვლილებას განიცდის. სავალდებულო რესერვების ნორმის გაზრდა ჩვეულებრივ ფულის მიწოდების შემცირებას ემსახურება. მისი შემცირებისას იზრდება ფულის მიწოდება და მულტიპლიკაციური ეფექტი, რაც აფართოებს ბანკის დაკრედიტების შესაძლებლობებს. როგორც აღინიშნა, სავალდებულო რესერვების ნორმა სხვადასხვა სიდიდისაა. სავალდებულო რესერვების ნორმა დამოკიდებულია ფულად-საკრედიტო სისტემის განვითარების თავისებურებაზე, კერძოდ, ინფლაციისა და საბანკო სისტემის მდგრადობის დონეზე, დაუბრუნებელი კრედიტების წილზე და ა.შ. საერთაშორისო პრაქტიკაში სავალდებულო რესერვების ნორმის

\* საქართველოს ეროვნული ბანკის ოპერატიული მონაცემები.

ცვლილება იშვიათად ხდება, რადგან მისი მკვირვოდენი ცვლილება მიმოქცევაში ფულადი მასის რაოდენობის მნიშვნელოვან ცვლილებას იწვევს. სავალდებულო რესურსების ნორმა ემსახურება კომერციული ბანკების ლიკვიდობის სათანადო დონის უსრუნველყოფასა და მათ საქმიანობაზე კონტროლის აუცილებლობას.

საერთაშორისო გამოცდილებიდან განსხვავებით, საქართველოში სავალდებულო რესურსების ნორმა ხშირ კორექტირებას განიცდიდა. მაგალითად, 1995 წლის ბოლოდან დღემდე იგი 20%-დან 14%-მდე შემცირდა, მაგრამ ამის მიუხედავად, იგი საკმაოდ მაღალია და ანტიინფლაციური ზომების გატარების მიზნით ითვალისწინებს კომერციული ბანკების მიერ ფულის მიწოდების შესაღწევას. სავალდებულო რესურსების ნორმა ქვეყანაში უნიფიცირებულია, როგორც ეროვნულ, ისე უცხოურ ვალუტაში მოსიძულე სახსრებისათვის. არსებობენ ქვეყნები, რომლებიც მიმართავენ მინიმალური სარესურსო მოთხოვნების დიფერენციაციას ეროვნულ და უცხოურ ვალუტაში მოსიძულე დეპოზიტების მიხედვით. პრაქტიკამ გვიჩვენა, რომ უცხოურ ვალუტაში მოსიძულე სახსრებზე მაღალი განაკვეთის დაწესება იწვევს არა მარტო მათი ხვედრითი წონის შემცირებას, არამედ უცხოურ ვალუტაში გაცემული სესხების მოცულობის შესაღწევასაც, რადგან, ერთი მხრივ, ბანკები ინტერესდებიან მოსიძულე ეროვნულ ვალუტაში დეპოზიტები, ხოლო, მეორე მხრივ, ადგილი აქვს უცხოურ ვალუტაში საკრედიტო რესურსების გაჩვირებას, რამაც უნდა შეამციროს მათზე მოთხოვნა.

მინიმალური სარესურსო მოთხოვნის განაკვეთის დიფერენცირება საქართველოში დადებით შედეგს გამოიღებს იგი მართალია გაზრდის ლარში მოსიძულე სახსრების ოდენობას და რამდენაღვე შეამცირებს სასესხო განაკვეთებს ეროვნულ ვალუტაში, მაგრამ ეროვნული ვალუტისაღმ მიმართული უნდობლობის გამო ნაკლებად სავარაუდოა, რომ მნიშვნელოვნად იკლოს უცხოურ ვალუტაში დეპოზიტების ოდენობამ და არსებითად შემცირდეს უცხოური სესხების მოცულობა. მართალია, საპროცენტო განაკვეთები მათზე მორიბატებს, მაგრამ საქართველოს ეკონომიკის ფაქტობრივი დოლარიზაციის მაღალი

დონის გამო, ეს კარდინალურად არ იმოქმედებს დოლარულ სესხებზე არსებული მოთხოვნის დინამიკაზე [3].

საქართველოში ბოლო წლების მანიფლზე არსებულმა ფისკალურმა კრიზისმა, რასაც დაემატა ბიუჯეტის დეფიციტის დაფინანსების საგარეო წყაროებიდან სახსრების არასრულად მიღება, გამოიწვია ბიუჯეტის დაფინანსების მნიშვნელოვნად გაუარესება. 1998-1999 წლების სახელმწიფო ბიუჯეტის შემოსავლებისა და ხარჯების ფაქტობრივი მოცულობის საფუძველზე დეფიციტის თანხა განისაზღვრა შესაბამისად, 184 მლნ და 137,5 მლნ ლარით. დეფიციტის დაფინანსება განხორციელდა საქართველოს ეროვნული ბანკის სესხებით: 1998 წელს - 128,8 მლნ და 1999 წელს - 97,5 მლნ ლარი. აქედან ეროვნულმა ბანკმა 134,8 მლნ ლარის სესხით მოახდინა დეფიციტის დაფინანსება\*. საქართველოს ეროვნული ბანკის მიერ სახელმწიფო ხარჯების დაკრედიტების პრაქტიკა მეტად უარყოფით ტენდენციად ყალიბდება. ბიუჯეტის ემისიური დაფინანსება მნიშვნელოვან ნაკლად უბრუნდება ეკონომიკას, რადგან ზრდის შიდა ვალს, უშუალო გაელენას ახდენს ინფლაციისა და გაკვლითი კურსის სტაბილურობაზე, ამცირებს უცხოური ვალუტის რეზერვებს, ხელს უშლის საპროცენტო განაკვეთების რეალური სიდიდის ფორმირებას.

საგულისხმოა, რომ საქართველოში გატარებულ ფულად-საკრედიტო პოლიტიკაში ორი ურთიერთსაწინააღმდეგო ეტაპი გამოიკვეთა: თავდაპირველად, რეფორმების საწყის ეტაპზე ლიბერალური ფულად-საკრედიტო პოლიტიკა გატარდა, რაც მსოფლიო ეკონომიკაში ცნობილი „იაფი ფულის“ პოლიტიკის ელემენტებს შეიცავდა, რომელიც შემდეგ ეტაპზე „ძვირი ფული“ პოლიტიკით შეიცვალა. მაგრამ ეკონომიკური სტაბილიზაციისაკენ მიმართული ფულად-საკრედიტო პოლიტიკა უნდა განხორციელდეს არა „ძვირი ფული“ (მოთხოვნის დაცემა - ინფლაციის დაქვეითება) ხანმოკლე ფფექტის სქემის ჩარჩოებში, არამედ შემდეგი პრინციპით: ინვესტიციების გადიდება - წარმოების გაფართოება - უმუშევრობის შემცირება - საბიუჯეტო შემოსავლების ზრდა - ბიუჯეტის დეფიციტის შემცირება

\* საქართველოს ეროვნული ბანკის ოპერატიული მონაცემები.

- ინფლაციის დაქვეითება. ამ ამოცანის გადაჭრის მიზნით აუცილებელია ფულად-საკრედიტო პოლიტიკაში ისეთი ცვლილებების შეტანა, რომლებიც მიმართული იქნება საინვესტიციო სფეროს გაფართოების, ფულადი მიმოქცევის ნორმალისაციისა და საკრედიტო ექსისის აქტიურობისაკენ.

### ლიტერატურა

1. Поляков В.П., Московкина Л.А., Структура и функции центральных банков. Зарубежный опыт, М., 1996
2. Бахметов С.А., Центральный банк и денежно-кредитная политика, Санкт-Петербург, 1996
3. კაკულია შ., ასლამაზიშვილი ნ., დოლარიზაცია საქართველოში: მასშტაბები, ფაქტორები, დასკვნის გზები, თბ., 2000

### კ. კაციტაძე

#### საზინანსო-საკრედიტო ურთიერთობათა პროგრესული მეთოდები მონეტარულ კაპიტალისტური ძველებს ბანკების ბამოცდობის ბათვალისწინებით

თანამედროვე პირობებში მსოფლიო ეკონომიკის განვითარებას ბევრი ტენდენცია და მიმართულება გააჩნია. საბაზრო-ეკონომიკურმა ურთიერთობებმა თავისი დამახასიათებელი ატრიბუტებით განვითარების 2 საუკუნის მანძილზე რთული გზა განუღეს: სხვადასხვა პერიოდში ხდებოდა მუდმივი ცვლილებები წარმოებისა და სასოფლო-სამეურნეო სოციალური სტრუქტურის სფეროებში. ინდუსტრიული ერა, რომელიც სამრეწველო რევოლუციით ხასიათდებოდა, შეიცვალა საინფორმაციო ერთ რომლის სრულყოფა ამჟამადც მიმდინარეობს მაღალგანვითარებულ კაპიტალისტურ სახელმწიფოებში.

ინდუსტრიული ერა ხასიათდებოდა უპირატესად მატერიალური

წარმოების დარგების განვითარებით, რაც განსაკუთრებით შეეხებოდა მრეწველობას. მისი წილი განუხრებლად იზრდებოდა როგორც მოსახლეობაში, ასევე ერთობლივ საზოგადოებრივ პროდუქტსა და ეროვნულ შემოსავალში. თვით წარმოება მასობრივ ხასიათს ატარებდა, რომელიც ორიენტირებული იყო ფართო მოხმარების ნაწარმზე, ხოლო წარმოების ეფექტურობის ამაღლების ძირითად ფაქტორს წარმოადგენდა ცოცხალი შრომის დანახარჯების ეკონომია განსხვავებულ ფორმებში.

საინფორმაციო ერა, რომელიც წარმატებით დაინერგა აშშ-ში, იაპონიაში, გერმანიაში, სინგაპურში, ტაივანში, სამხრეთ კორეასა და სხვა ქვეყნებში, ხასიათდებოდა ეკონომიკაში მომსახურების სფეროთა უპირატესი ზრდით, განსაკუთრებით იმ დარგებისა, რომლებიც დაკავშირებულია ინფორმაციის გადამუშავებასთან, ყოველგვარი საშუაშალო საქმიანობის განხორციელებასთან.

თუკი ინდუსტრიულ ერაში ზედმეტი ღირებულების ძირითადი წყაროა უმეტესწილად საწარმოო მუშაკების ფიზიკური შრომა, საინფორმაციო ერაში ესაა საინჟინრო და მართვადი შრომა, რასაც თან ერთვის მარკეტინგით დაკავებულთა შრომაც. ყოველივე ამან მაღალგანვითარებულ ქვეყნებში თითქმის განაპირობა შეიქმნა ფერმერთა, მეწარმეებთა და კოოპერატორთა ფენის ჩამოყალიბება. ამგვარი ტენდენცია საყარაუდოდ მომავალშიც გაგრძელდება.

ანალოგიურ პროგნოზს აკეთებს აშშ-ს სტატისტიკური ბიურო - იმ პროფესიითა შორის, რომელთა რიცხვი ამ ქვეყანაში ყველაზე დიდი ტემპით გაიზრდება, ძალზე ცოტა იქნება მუშების რაოდენობა, სამაგიეროდ 15-ჯერ იმატებს ინჟინრების, უგმ-ის პროგრამისტების, ბუღალტრებისა და იმ კატეგორიის ხალხის რაოდენობა, რომელთა საქმიანობა ინფორმაციის გადამუშავებას უკავშირდება.

ფრანგი ეკონომისტი სეი [1] ჯერ კიდევ სამრეწველო რევოლუციის პერიოდში წარმოების მართვის წესს ასე აყალიბებდა: „საჭიროა შემცირდეს წარმოების დანახარჯები, რათა გაიზარდოს მოგება“.

ეს გონიერი რჩევა გარკვეული პერიოდის განმავლობაში გამოადგა

ბევრ მეწარმეს, როცა მრეწველობის დარგები, ბაზარი და გამოსაშვები პროდუქციის ასორტიმენტი ხანგრძლივი დროის განმავლობაში შედარებით სტაბილურ ხასიათს ატარებდნენ.

ამერიკელი მეცნიერ-ეკონომისტი კ. საშუელსონი [2] აღნიშნავდა: „მწარმოებლებს შეუძლიათ მოგების გაზრდა და ფასების კონკურენციაში გაძლება პირველ ყოვლისა, დანახარჯების შემცირების გზით, რაც თავის მხრივ, მიიღწევა ეფექტური მეთოდების დანერგვით“.

თანამედროვე მარკეტინგი ფართოდ გამოიყენება ბანკის საქმიანობაში. მისი ობიექტური საფუძველია საფინანსო ბაზრის ჩამოყალიბება-განვითარება. დასავლეთის ქვეყნებში საბანკო სფეროში იგი ჩამოყალიბდა სამრეწველო და საეკონომიკური კომპანიების საქმიანობის გამოცდილების საფუძველზე. ეს გარემოება აძლიერებს ბანკების როლს საფინანსო-საკრედიტო ურთიერთობათა სრულყოფის საქმეში.

თანამედროვე ეპოქაში მსოფლიო საფინანსო ბაზარზე განსაკუთრებული ყურადღება ექცევა პროდუქციის, მომსახურებათა რეალიზაციას, შემოსავლების გაზრდასა და ხარჯების მინიმიზაციას. ამითგან აქცენტი ამ უკანასკნელ ფაქტორზე კეთდება, რადგან აქამდ საფინანსო ინსტიტუტები და განსაკუთრებით ბანკები შემოსავლების მობილიზაციისა და მოგების მიღების პროცესში ხელმძღვანელობენ ე.წ. “ეფექტიანობის” პრინციპით, რაც გულისხმობს ბაზრის ამა თუ იმ სეგმენტზე მიღებული შემოსავლების ანალიზის საფუძველზე მომავალი ხარჯების გაწვევის მიზანშეწონილებას. ამის დასტურია მსოფლიოს სოგიერთი უმსხვილესი ბანკის (დოინე ბანკი, დრეზდნერბანკი, აბნ-ამრო) მაგალითები, რომლებმაც აღნიშნულ პრინციპზე დაყრდნობით მიიღეს გადაწყვეტილება მთელ რიგ ქვეყნებში თავიანთი ფილიალებისა თუ წარმომადგენლობების დახურვის შესახებ.

აქედან გამომდინარე საქართველოსთვის, როგორც ახალგაზრდა დამოუკიდებელი ქვეყნისათვის, განსაკუთრებულ მნიშვნელობას იქონის ისეთი საბანკო სისტემის ფორმირების საკითხი, რომელიც ორიენტირებული იქნება საერთაშორისო სტანდარტებისა და პროგრესული მეთოდების გამოყენებაზე.

მოწინავე ქვეყნების გამოყვდილება ცხადყოფს, რომ კომერციული ბანკები ქვეყნის ეკონომიკურ ცხოვრებაში დიდ როლს ასრულებენ. მათ არ გააჩნიათ ფულად-საკრედიტო ემისიის უფლება და ისინი კრედიტებს გასცემენ მათ მიერ რეალურად მოზიდული სახსრების ფარგლებში.

ამჟამად კომერციული ბანკების მთავარი როლი გამოიხატება იმაში, რომ კომერციული ბანკების მოზღვაებას თან ახლავს კონკურენციის გამძაფრება საბანკო სფეროში და მონოპოლიზმის შესუსტება. გარდა ამისა, ძირფესვიანად იცვლება მეურნეობაში საკრედიტო ურთიერთობების ხასიათი და ისინი ბაზრის ორგანული ელემენტები ხდებიან.

ბანკების განვითარების მსოფლიო პრაქტიკა მოწმობს, რომ კომერციული ბანკები კელავაც აქტიურ როლს თამაშობენ განვითარებული ქვეყნების ბაზრის ფორმირებაში, რაც დასტურდება ქვემოთ მოყვანილი მონაცემებით [3].

ცხრილის ანალიზი გვიჩვენებს, რომ თუმცა კომერციული ბანკების წილი ომის შემდგომ პერიოდში საკმაოდ შემცირდა, მათ მიიჩნევს წამყვანი ადგილი უჭირავთ აშშ-ის საფინანსო-საკრედიტო დაწესებულებათა შორის.

საინტერესოა, რომ კომერციული ბანკების კრედიტებს აშშ-ში მეორე ადგილი უჭირავთ კორპორაციების დაფინანსების საქმეში. კლიენტს შეუძლია კომერციული ბანკისაგან მიიღოს ნებისმიერი სახის ფინანსური მომსახურება, რაც მეტყველებს მიმოქცევის სფეროს განსაზღვრულ ოპტიმიზაციაზე.

ასევე მნიშვნელოვანია კომერციული ბანკების წილი სამომხმარებლო და საიპოთეკო კრედიტის ბაზარზე ეს განსაკუთრებით ეხება მცირე ბანკებს, რომლებიც აშშ-ში უმრავლესობას შეადგენენ (დაახლოებით 13 ათასამდე). საერთოდ, აშშ-ში ბანკების დაყოფა სამ ჯგუფად ხდება. ესენია: მცირე (აქტივები 300 მლნ აშშ დოლარამდე), საშუალო (300 მლნ-დან 5 მლრდ დოლარამდე) და მსხვილი (5 მლრდ დოლარს ზემოთ) ბანკები. უკანასკნელ ჯგუფს ეკუთვნის ცხრა უმსხვილესი ბანკი, რომელთა აქტივები 100 მლრდ დოლარს აღარბეჭენ.

აღნიშნული ბანკების მიერ ჩატარებული ოპერაციების მთავარი მიმართულებაა სამომხმარებლო და საცალო დაკრედიტება.

ცხრილი 1

აქტივთა წილი (%) აშშ-ის მთელი საფინანსო დაწესებულებების აქტივთა საერთო ჯამში

საფინანსო დაწესებულები	წლები				
	1960	1970	1980	1990	2000
კომერციული ბანკები	57,3	38	36	32,5	28
სადაზღვეო კომპანიები	23,3	19,9	16,5	15,4	14,2
საშემნახველო ინსტიტუტები	12,4	19	20,5	19,1	18,7
საპენსიო ფონდები	2,7	12,7	15,7	17,2	19,1
ფულის ბაზრის ფონდები	-	-	1,9	3,1	6,4
სხვა დანარჩენი	4,3	11,4	9,4	12,7	13,6

კომერციული ბანკების აღვილი და როლი საკრედიტო ბაზარზე რეგულირდება შესაბამისი საკანონმდებლო აქტებით. აშშ-ს კანონმდებლობით განსაკუთრებული ყურადღებაა გამახვილებული კომერციულ და საინვესტიციო საქმიანობას შორის პრინციპულ გამოჯენაზე. საბანკო ბიზნესში დიდი ყურადღება ექცევა სახელმწიფოს მხრიდან საფინანსო-საკრედიტო ბაზრის დეტალურ მართვარეულირებას. ცხადია, ასეთი გამოცდილება უნდა გამოვიყენოთ ჩვენს ქვეყანაშიც.

მარკეტინგის თავისებურებები საბანკო სფეროში განპირობებულია, პირველ ყოვლისა, საბანკო პროდუქციის საეციფიკით. ამერიკულ ეკონომიკურ ლიტერატურაში ბანკის მიერ გაწეული

ნებისმიერი მომსახურება ან ოპერაცია იწოდება საბანკო პროდუქტად – bank product.

კომერციულ ბანკებში პროდუქტია ორ ძირითად კლასად იყოფა: მომსახურებანი აქტიური და პასიური ოპერაციების მიხედვით. პასიური ოპერაციების განხორციელება ხდება ძირითადად მოსახლეობის დროებით თავისუფალი სახსრების აკუმულირების მიზნით. რაც შეეხება აქტიურ ოპერაციებს, ამ შემთხვევაში კომერციული ბანკები ახლენერ მოსიღული სახსრების ისეთ განაწილებას, რომლის დროსაც უსრუნველყოფილია მოგების კონკურენტუნარიანი დონე და მათი ფუნქციონირებისათვის აუცილებელი მდგრადობა.

ჩვენი აზრით, საინტერესოა საბანკო მომსახურების ისეთი სახეები, რომელთა საშუალებითაც წარმოებს განვითარებული კაპიტალისტური ქვეყნების საფინანსო ბაზრის ფორმირება.

ასე მაგალითად, აშშ-ში ბანკის პასივები ყალიბდება ორი ძირითადი წყაროდან: ანაბრებიდან და ფულად ბაზარზე საბანკო სესხებიდან. მოსახლეობას ანუ ამერიკელი ტერმინოლოგიით – საცალო კლიენტურას, გაეწევა შემდეგი სახის მომსახურებები:

გადასარიცხი ანგარიშები (transaction accounts) – ესაა ჩვეულებრივი საჩუქო ანგარიშები; სპეციალური საჩუქო ანგარიშები; საშემნახველო ანგარიშები; ყუვლადი ბაზრის სადემონსტრაციო ანგარიშები; NOW ანგარიშები (negotiable order of withdrawal); სუპერ NOW ანგარიშები; ანგარიშები ვადიანი ანაბრის მიხედვით (ვადით 7-დან 31 დღემდე, 31 და მეტი დღე). არსებობს აგრეთვე ე.წ. ანგარიშ-პაკეტები, რომლებითაც ხდება მომსახურებათა სრული ასორტიმენტის შეთავაზება.

საჭიროა აღინიშნოს, რომ ფულადი ბაზრის სადემონსტრაციო ანგარიშები (money market deposit accounts) განსაკუთრებით გამოიყენებოდა 70-80-იანი წლების მიჯნაზე, როცა იყო სიძნელეები ეკონომიკაში (ინფლაცია, კონკურენციის გამძაფრება). 1982 წელს, მაგალითად, ნებადართული იყო ანგარიშების გახსნა საწყისი ბალანსით 2500 აშშ დოლარი, ხოლო 1985 წელს – 1000 აშშ დოლარი. ამ ანგარიშზე არ არის დაწესებული შეზღუდვა მისი მფლობელისთვის

გამოტანის თვალსაზრისით, მაგრამ თანხის მოხსნა მოცემული ანგარიშიდან შესაძლებელია არაუმეტეს თვეში სამჯერ (ჩვეის გამოწერით). საპროცენტო განაკვეთი თავდაპირველად არ იყო შესლულული. ბანკი ანგარიშის მფლობელს ახდევინებს შესაბამის საფასურს საოპერაციო ხარჯების საკომპენსაციოდ.

შემნახველი ანგარიშებიდან ანაბრის ამოღება ხორციელდება დაუყოვნებლივ მფლობელის მოთხოვნის მიხედვით. საპროცენტო განაკვეთი 1987 წლიდან შესლულული იყო (5.5%). დღევანდელი მდგომარეობით კი ბანკებს საშუალება აქვთ მუდმივად მოსაპოვებლად ერთმანეთს მწვავე კონკურენცია გაუწიონ. თუმცა ეს არ ნიშნავს, რომ მათ შეუძლიათ ნებისმიერი საპროცენტო განაკვეთის შეთავაზება. როდესაც ანაბარი განისაზღვრება 7-დან 31 დღემდე, მაშინ გასაცემი პროცენტი შემოიფარგლება 5%-ით, ხოლო თუ ვადა აჭარბებს 31 დღეს, მაშინ საპროცენტო განაკვეთის ქვედა და ზედა საზღვარი არ დგინდება. თუკი ანაბარი ვადაზე ადრე გაიტანეს, ბანკი კლიენტს ახდევინებს ჯარიმას.

მოწინავე კომერციული ბანკები განვითარებულ ქვეყნებში ყოველთვის ცდილობენ კლიენტისგან მიიღონ მაქსიმალური მოგება და სთავაზობენ კომპლექსურ მომსახურებას – ჩეკების შეუსლულად გამოწერას, უფასო სანეკო მომსახურებას, სამომხმარებლო კრედიტის ზოგიერთ ტიპზე პროცენტის შემცირებას და სხვა. უკანასკნელ პერიოდში საფინანსო ბაზარზე ფართოდ გამოიყენება სადეპოზიტო სერთიფიკატები. ისინი ყულის ბრუნვალობის დაქარების აქტიური საშუალებაა და გააჩნიათ სხვადასხვა ვადა (თვე, სამი თვე, ექვსი თვე). მნიშვნელოვანია აგრეთვე ის გარემოებაც, რომ სადეპოზიტო სერთიფიკატებს აქვთ არალიმიტირებული პროცენტი, რომელიც ზუსტად ასახავს მოთხოვნა-მიწოდების მდგომარეობას ფულად ბაზარზე ეს კარგად ჩანს გერმანული ბანკის მაგალითზე (ცხრილი №2) [3].

უნდა აღინიშნოს აგრეთვე, განსაკუთრებით უკანასკნელ პერიოდში, კლიენტთა მიერ აკრედიტივების როგორც საიმჯერო საბანკო პროდუქტის გამოყენება (Letters of Credit). კერძოდ, ბანკები თავის თავზე იღებენ კლიენტის დავალებით გახსნან აკრედიტივი, რომელიც

საპროცენტო განაკვეთი სადემოზიტო სერტიფიკატზე ერთ-ერთი გერმანული ბანკის მარეწენებლების მიხედვით

წლები	სადემოზიტო სერტიფიკატები		
	ერთთვიანი	სამთვიანი	ექვსთვიანი
1982	12,04	12,27	12,57
1983	8,96	9,07	9,27
1984	10,19	10,37	10,68
1985	7,96	8,04	8,24
1986	6,61	6,51	6,50
1987	6,75	6,87	7,01
1988	8,18	8,41	8,51

არის გარკვეული გარანტია და ავალდებულებს კლიენტს შეასრულოს ფინანსური ვალდებულებები. საინტერესოა, რომ ამჟამად მოწინავე კაპიტალისტური ქვეყნების კორპორაციათა 40%-ზე მეტი, რომლებსაც კომერციული ბანკები ემსახურებიან, მიმართავენ მომსახურების ასეთ ფორმას.

### ლიტერატურა

1. კ. კაციტაძე, ეკონომიკური ინტეგრაციის პროგრესული სისტემები საერთაშორისო საბანკო ანგარიშსწორების სფეროში, საქართველოს მეცნიერებათა აკადემიის ქუთაისის საშეცნიერო ცენტრის შრომები, ტომი III, თბ., 1999, გვ. 133-136
2. Самуэльсон П., Экономика, М., 1964, с.57
3. Хруцкий В.Е. и др., Современный Маркетинг», М., Финансы и Статистика, 1991, с.253
4. L. Mobley, K. McKeown, Beyond IBM, N.Y., 1989, p. 115
5. K. Katsitadze, Features of effecting payments through banking network: cover

and serial methods, Bulletin of the Kutaisi Scientific Center of the Georgian Academy of Sciences, Tbilisi, 1999, p. 137

პროფ. ლ. ყორღანაშვილი

## ვენჩურული ბიზნესი და საქართველოში მისი განვითარების პერსპექტივები

ტრადიციულად ბიზნესის ყველაზე მომგებიან სახეებად ითვლება ნავთობი, იარაღითა და ნარკოტიკებით ვაჭრობა, აგრეთვე სამორინეებისა და ბორდელების შენახვა. მაგრამ XX საუკუნის მეორე ნახევარში გაჩნდა ბიზნესის კიდევ ერთი სახეობა, რომელიც თავისი მომგებიანობითა და რისკიანობით არ ჩამოუვარდება აღნიშნულთ. ესაა ვენჩურული ბიზნესი, რომელიც გულისხმობს ახალი იდეების, პროგრესული სამეცნიერო-ტექნიკური დამუშავებების დაფინანსებასა და მათ დაყვანას გაყიდვისათვის მიზანშეწონილ დონემდე ანუ კომერციალიზაციას. ვენჩურული ბიზნესი საჭიროებს დიდ ცოდნას, დიდ ფულსა და დიდ გარჯას. მაგრამ წარმატების შემთხვევაში იგი უსარმაზარი მოგების მომტანი „ოქროს ძარღვია“.

თანამედროვე ეტაპზე ეკონომიკური წარმატებების გასაღებია პირველადი სამეცნიერო-ტექნიკური დამუშავების სფეროში, ამიტომ საკუთარი „სილიკონის (კაუბადის) ველის“ (Silikon valley) არსებობა პრესტიჟის საკითხად იქცა იმ სახელმწიფოებისათვის, რომლებიც ცდილობენ ტექნოლოგიურად განვითარებული ქვეყნების რიცხვში მოხვედრას. აღნიშნულის გამო, მსოფლიოს თანამედროვე რუკაზე გაჩნდა მრავალი სახელწოდება „სილიკონის“ ზედსართავით.

„სილიკონზე“ მოდას ბიძგი მისცა (ცენტრალური კალიფორნიის მაღალი ტექნოლოგიების (high tech) ინდუსტრიაში. ამ სილიკონის ველში განლაგებულია 4 ათასზე მეტი კომპიუტერული ფირმა ნახევარი მილიონი თანამშრომლით. აქ უშვებენ აშშ-ის რაკეტებისა და თვითმფრინავების წარმოების 1/3-ს, ნახევარგამტარების მსოფლიო წარმოების 1/5-ს, კომპიუტერების 1/6-ს. გერმანიაში სარისკო დაფინანსების ბაზტირიონად იქცა დიდი მიუნხენი (ბავარია), ინდოეთი ამჟამად თაეისი „სილიკონის პლატოთი“, შოტლანდია – „სილიკონის გლენით“ და ა.შ.

ვენურულმა ბიზნესმა შეუწყო ხელი მსოფლიოს წამყვანი ქვეყნების გადასვლას განვითარების პოსტინდუსტრიულ ფაზაზე. ვენურული დაფინანსება გახდა ამერიკის ეკონომიკის მამოძრავებელი ძალა. იგი უსრუნველყოფს ნათელ მომავალს კალიფორნიული რეცეპტით “high tech - high life - high risk” (მაღალი ტექნოლოგიები – ცხოვრების მაღალი დონე – მაღალი რისკი).

ვენურული ბიზნესის არსი განისაზღვრება მისი შემდეგი სპეციფიკური თვისებურებებით: 1. კაპიტალდაბანდობათა ობიექტების როლში სარისკო პროექტების წარმოდგენა; 2. კაპიტალის პორტფეკლური მართვა; დაბანდობათა მნიშვნელოვანი ნაწილის ჩადება ინოვაციური კაპიტალის საწესდებო კაპიტალში; 4. ვენურული კაპიტალისტის აქტიური მონაწილეობა პროექტის მართვაში ან მის მიერ საიმედო კონტროლის უსრუნველყოფა; 5. პროექტის სიმწიფის ფაზაში ბიზნესიდან ვენურული კაპიტალისტის წინასწარ განსაზღვრული გამოსვლა.

ვენურული კაპიტალის ძირითად წყაროებს მიეკუთვნებიან: კერძო ინვესტორები, მცირე ინოვაციური კომპანიები, მსხვილი კორპორაციები, სატრასტო ფონდები, სპეციალური სახელმწიფო ფონდები და პროგრამები.

აშშ-ის სილიკონის ველში არსებობს ფინანსური პრობლემების გადაწყვეტის საინტერესო ხერხი. აქ თვეში ერთხელ სადილ-პრეზენტაციას ეკრძება ვენურულ კაპიტალისტთა ჯგუფი, ე.წ. „ანგელოზების ბანდა“, რომელსაც წარუდგენენ 1-2 ახალ ფირმას. სადილის

ბოლოს წრეზე უშვებენ ქედს, რომელშიც „ფულის ტომრები“ ერთიან თავიანთ საეიზიტო ბარათებს შესაძლო შენატანის მითითებით. ამბობენ, რომ ამ სადილოზე მოხვედრილებს შეუძლიათ წყნარად იყენენ თავიანთი ფირმის მომავალზე. „ანგელოზების“ ინტერესს დაფუძნებულია კაპიტალისტის მუდმივ ოცნებაზე მიაგონ „ოქროვან ძარღვს“, მაგალითად ისეთს, როგორიც აღმოჩნდა Apple Computers რომლის აქციები 3 წლის შემდეგ 100-ჯერ გაიზარდა. შესაბამისად, ევნიურული კაპიტალისტის წარმატება აქციების ზრდასა და დაფუძნებული: სტატისტიკის მიხედვით იგი წელიწადში დაახლოებით 66%-ს შეადგენს.

იმავს სტატისტიკის თანახმად ევნიურული ფინანსათვის შეთავაზებული 100 წინადადებიდან ერთი ფინანსდება და დაფინანსებული 10 ფირმიდან მხოლოდ 3 აღწევს წარმატებას 3-5 წლის შემდეგ. საბოლოოდ, წარმატებას მიღწეული ფირმების აქციების გაყიდვით ევნიურული კაპიტალისტი ანაზღაურებს ყველა წარუმატებლობას და იღებს მოგებას, რომელიც დაახლოებით 10-15%-ით აღემატება საბანკო პროცენტს.

ამა თუ იმ ახალ კომპანიაში ფულის დაბანდების საშუალო ვადა 5-7 წელია. ამ ვადის ბოლოს ევნიურული კაპიტალისტი ჩვეულებრივ გამოდის კომპანიიდან მისი წარმატება-წარუმატებლობის მიუხედავად.

ინვესტიციების ამოგების შემთხვევაში გაშლილი ბიზნესი მიეყიდება სტრატეგიულ ინვესტორს ან იგი იყიდება საფორჯო ბაზარზე აქციების განთავსების გზით. ზოგიერთ შემთხვევაში მისი გამოყიდვა ხდება გამომგონებელთა მიერ.

ევნიურული ბიზნესის დიდი მნიშვნელობისა და სარგებლობის მიუხედავად, ჩვენს ქვეყანაში ბიზნესის ეს სახეობა ყველაზე ნაკლებად არ ვითარდება. ამის მიზეზი, უპირველესად ისაა, რომ ბევრ არ გაგვაჩნია ახალ ტექნოლოგიებთან და სარისკო ინვესტიციებთან მუშაობის გამოცდილება, აგრეთვე, ფინანსური ინფრასტრუქტურა ასეთი ინვესტიციებისათვის. გარდა ამისა, საქართველოში დღემდე არ არსებობს ევნიურული ბიზნესის მთავარი პირობა – განვითარებული

საფონდო ბაზარი, რომელმაც უნდა უზრუნველყოფს ვენჩურული კაპიტალის მუშაობის მთავარი პრინციპი – ახალი კომპანიის გაყვანა საფონდო ბაზარზე, დროის შემდგომ პერიოდში აქტივების კურსის ზრდის შედეგად მოგების მისაღებად.

საქართველოს, როგორც ინტელექტუალური პოტენციალით მდიდარ ქვეყანას, დიდი პერსპექტივები გააჩნია ვენჩურული ბიზნესის განვითარებისათვის. ამისათვის, უპირველესად, უნდა ჩამოყალიბდეს ინტელექტუალური საკუთრების სრულყოფილი ბაზარი, აგრეთვე ამუშაყდეს საფონდო ბაზარი. უნდა შეიქმნას ვენჩურული ფონდები, რომლებიც შეძლებენ მაღალრენტაბელური სარისკო პროექტების დაფინანსებასა და, ამასთან, წარუმატებელი ინვესტიციების დაფარვას ვენჩურული ფონდების შექმნისას გასათვალისწინებელია აშშ-ის გამოცდილება, სადაც არსებობს რამდენიმე ასეული ასეთი ფონდი. ისინი ძირითადად კერძო სახსრებითაა შექმნილი. ვენჩურული ფონდები მთლიანობაში მართავენ დაახლოებით 10 მლრდ \$, რაც არც ისე დიდი თანხაა. ჩვეულებრივი ვენჩურული ფონდის კაპიტალი შეადგენს 30-50 მლნ \$, ხოლო ყველაზე მსხვილის – 200-300 მლნ \$-ია. კაპიტალდაბანდებათა უკუგების კარგ მაჩვენებლად ითვლება წლიურის 40%, ხოლო ძალიან კარგად – კაპიტალის ზრდა 10-ჯერ 5 წლის განმავლობაში. ნორმალურად ითვლება აგრეთვე წლიურის 20-30%. ვენჩურულ ბიზნესში ინვესტიციების მაღალი რისკის მიუხედავად მათი ვალიუტრების შემთხვევები იშვიათია.

ვენჩურული ბიზნესის განვითარებისათვის საქართველოს წამყვან უნივერსიტეტებთან მიზანშეწონილია ბიზნეს-ინკუბატორების, ტექნო-პარკების შექმნას, რომლებიც გახდებიან ვენჩურული ფირმების პროტოტიპები. ბიზნეს-ინკუბატორები უზრუნველყოფენ დასაქმებას, რადგან მთელ მსოფლიოში ისინი ითვლებიან უმუშევრობასთან ბრძოლის ყველაზე ეფექტიან ინსტრუმენტად. ევროპის 22 ქვეყანაში ჩატარებულმა 2000-ზე მეტი ასეთი საწარმოს გამოკვლევამ აჩვენა, რომ 5 წლის განმავლობაში მათი მეშვეობით შექმნილია თითქმის 12 ათასი სამუშაო ადგილი, უკანასკნელი 8 წლის განმავლობაში აშშ-ის სილიკონის ველში კი – 200 ათასზე მეტი სამუშაო ადგილი.

საქართველოში არსებული ეკონომიკური სიტუაციის გამო, ჩვენს ქვეყანაში ახალი იდეების, სამეცნიერო-ტექნიკური დაიშუაებუების გაყიდვა ნაკლებადაა შესაძლებელი, ამიტომ არსებული პოტენციალიდან საჭიროა პერსპექტიული პროექტების მოძებნა და მათი „გაყიდვის წინა“ მომზადება უცხოეთში რეალიზაციის მიზნით. ამ საქმეში წამყვანი როლი უნდა ითამაშოს საქაატენტმა.

ვენჩურული ბიზნესი მრეწველობის კონკურენტუნარიანობის ამაღლებისა და ტექნოლოგიური აღმავლობის, კრიზისიდან ქვეყნის გამოყვანის საშუალებაა, ამიტომ სახელმწიფომ ხელი უნდა შეუწყოს მის განვითარებას.

### 3. ცხვარიაშვილი

#### შასწარმოქმნის ზოგიერთი მეთოდი საბაზრო ეკონომიკაზე გარდამავალ პერიოდში

საბაზრო ერთიერთობების პირობებში ერთ-ერთი ცენტრალური ადგილი ფასებს და ფასწარმოქმნის პოლიტიკას უჭირავს. ბაზარზე ღირებულება ფასის საშუალებით გამოვლინდება და სხვადასხვა ობიექტური ან სუბიექტური ფაქტორების გაკვლინით მუდმივად იცვლება. შესაბამისად ფასიც განიცდის ცვლილებას. ბაზარზე ფასები მოთხოვნისა და მიწოდების ურთიერთდაბოკიდებულების საფუძველზე მოძრაობენ, ამდენად ფასები, თავის მხრივ, აქტიურ ზემოქმედებას ახდენენ მოთხოვნასა და მიწოდებაზე. ამ უკანასკნელის გამო ეკონომისტთა ერთი ნაწილი ცდილობს ეკონომიკური პრობლემები ფასების დაწესების გზით გადაწყვიტოს, რაც მოკლე დროის მანძილზე ზოგჯერ ამართლებს, მაგრამ მისი გამოყენება

როგორც ეკონომიკის ერთადერთი მეთოდისა, ხანგრძლივი პერიოდის განმავლობაში გაუმართლებელია და თანაც მიუღებელია, რადგან ფასწარმოქმნა საკმაოდ რთული პროცესია. იგი ეკონომიკური მექანიზმების უქველეს პრობლემათა რიცხვს მიეკუთვნება. მათი კვლევა-ძიების პირველი ნიშნუში უნდა ვეძიოთ უქველესი დროის ფილოსოფოსების, კერძოდ, არისტოტელეს, ქსენოფონტესა და პლატონის შრომებში. მართალია, ამ პერიოდში საქონელწარმოება არსებობდა მხოლოდ მარტავი სახით, მაგრამ მისი მოქმედების სივრცე იმდენად ფართო და უფლისწულმკვლედი იყო, რომ სასაქონლო-ფულად ურთიერთობათა მექანიკური ანალიზი იმთავითვე ობიექტურ აუცილებლობად გადაიქცა. მიუხედავად იმისა, რომ საზოგადოებრივ კელაწარმოებაში ფასწარმოქმნა დიდ როლს თამაშობს, დღემდე ჯერ კიდევ არ არის მის შესახებ ჩამოყალიბებული ერთიანი თეორია. მხედველობაში გვაქვს ის გარემოება, რომ ფასი მრავალფაქტორიანი მოვლენაა და ამივე დროს განსაკუთრებით საკუთრივ ფასი უშუალოდ ზემოქმედებს მოგებაზე, იგი წარმოების მოცულობის განსაზღვრის ძირითადი ორიენტირია. თუმცა, თავის მხრივ, ბაზარზე სარეალისტაო საქონელთა ექსკივი არსებითად საბაზრო ფაქტორებით, მათ შორის მოთხოვნითა და მიწოდებით განისაზღვრება. საწარმომ თავისი ფასწარმოქმნის კონკრეტული პოლიტიკის განხორციელებისას უნდა გაითვალისწინოს ორი წესი:

1. ფასები დეკავშირებული უნდა იყოს დანახარჯებთან;
2. ფასებმა უნდა უსრუნველყონ საქონლისა და მომსახურების წარმოებასა და რეალიზაციის მთელი ჯაჭვის მომგებიანობა. ამდენად, ფასების ურთხირების პროცესი მიმდინარეობს არა წარმოებაში, არამედ რეალიზაციის სფეროში. ბაზარზე, სადაც აღგილი აქვს მოთხოვნისა და მიწოდების, აგრეთვე კონკურენციისა და მონოპოლიის მოქმედებას, საქონლის ღირებულება პოულობს საზოგადოებრივ აღიარებას. ე.ი. საქონელსა და მომსახურებაზე ფასების დადგენის მექანიზმი ითვალისწინებს საწყისი ფასის განსაზღვრასა და შემდეგ მის კორექტირებას სხვადასხვა ფაქტორის ზემოქმედებითა და გათვალისწინებით. საბჭოთა ეკონომიკაში ფასების დაწესების მეთოდი ითვალისწინებდა

ფასების დაწესებას პროდუქციის გამოსევაამდე, რის გამოც ბაზრის გაყვლინა ფასების დონეზე ძალიან სუსტი იყო და შეითქვამა ითქვას. ის მხოლოდ მოთხოვნის ხარისხის ფიქსაციას ახდენდა. საბაზრო ურთიერთობების პირობებში საქონლის მესაკუთრენი და მკიდევლები ურთიერთხელშეკრულების პრინციპზე დაყრდნობით აწესებენ ფასებს ამ დროს სახელმწიფო მხოლოდ ფასწარმოქმნის საერთო პრინციპებს და წესებს განსაზღვრავს. ფასების სახელმწიფო რეგულირება დაიშლება მხოლოდ საკანონმდებლო აქტებით გათვალისწინებულ ცალკეულ შემთხვევებში. 1993 წლის 10 აგვისტოს და 1997 წლის 26 ნოემბრის საქართველოს კარდამენტის დადგენილებით მიღებულია საქართველოს კანონი ფასებისა და ფასწარმოქმნის საფუძვლების შესახებ, რომელშიც განმარტებულია საქართველოში ფასების ერთიანი სახელმწიფო პოლიტიკის განხორციელების საბაზრო ფასწარმოქმნის ფორმირებისა და ფუნქციონირების სამართლებრივი საფუძვლები\*. კანონში გამოყენებულია ფასების ისეთი ძირითადი ცნებების განმარტებები, როგორცაა: „თაყისუფალი (საბაზრო) ფასი“, რომელიც ყალიბდება მოთხოვნა-მიწოდების გაყვლინით, „სახელმწიფო რეგულირებადი ფასი (ტარიფი)“, რომელიც განისაზღვრება სახელმწიფო ხელისუფლებისა და მმართველობის ორგანოების მიერ, „სახელმწიფო ფიქსირებული ფასი“, რომელიც განსაზღვრავს მყარად დაწესებულ სიდიდეს, „ზღვრული ფასი“, რომელიც რეგულირებადი ფასის ნაირსახეობაა და გულისხმობს სახელმწიფო ხელისუფლებისა და მმართველობის ორგანოების მიერ ფასის ზედა (მაქსიმუმი) და ქვედა (მინიმუმი) ზღვარის ან ორივეს ერთად დაწესებას, „მონოპოლიურად მაღალი (დაბალი) ფასი“, რომელიც ყალიბდება სასაქონლო ბაზარზე გამყიდველების (მყიდველების) დომინირებული მდგომარეობის პირობებში, „დემიბეზური ფასი“, რომელიც წარმოდგება როგორც შიდა ბაზრის ფასებთან (მათ შორის წარმოებისა და რეალიზაციის ხარჯებთან) შედარებით განსრახ შემცირებული ფასი, რომელსაც გამყიდველი აწესებს საექსპორტო პროდუქციაზე საგარეო ბაზარზე

\* გასეთი «საქართველოს რესპუბლიკა» 1993 წლის 10 აგვისტო; 1997 წ. 26 ნოემბერი

არაკეთილსინდისიერი კონკურენციის მიზნით.

საბაზრო ურთიერთობაზე გარდამავალ პერიოდში როგორც ჩვენთან, ისე ყოფილ მოკავშირე რესპუბლიკებში დაფიქსირდა უპირატესად ორი სახის – თავისუფალი და რეგულირებადი ფასების მოქმედება.

საბაზრო მეურნეობას, როგორც აღვნიშნეთ, შეესაბამება თავისუფალი ფასები, მაგრამ, როგორც პრაქტიკულმა გამოცდილებამ დაგვანახა, თუნდაც რადიკალური გარდაქმნების პირობებში, თავისუფალ ფასებზე სრული და თანაც მკვეთრი გადასვლა არ შეიძლება.

ფასების ლიბერალიზაცია იმ პირობებში, როდესაც ჯერ კიდევ არ არსებობს კონკურენცია, იწვევს ინფლაციას და ხელს უწყობს ავტორიტარული ეკონომიკური ურთიერთობების გაბატონებას. წარმოების მოცულობის გადიდების ნაცვლად ხდება მისი შემცირება.

როგორც წესი, საქონელზე ფასების დადგენა ხელოვნებაა. ვინაიდან ფასმა უნდა გაითვალისწინოს მოთხოვნა საქონელზე, წარმოების ხარჯებზე, კონკურენტების ფასებზე, ურთიერთშემკვეთელი საქონლის ფასებზე, სახელმწიფო პოლიტიკა ფასწარმოქმნის საკითხში, ხარისხისა და უნიკალურობის ღირსება. ძალიან დაბალი ფასები წარმოებისათვის არ იძლევა მოგების, ხოლო ძალიან მაღალი ფასი კი მოთხოვნის ფარმირების საშუალებას. საქონელზე ფასის დადგენისათვის აუცილებელია შემდეგი სახის ინფორმაცია, რომელიც მოცემულია ქვემოთ მოყვანილ ცხრილში (იხ. ცხრილი №1).

საბაზრო ეკონომიკის პირობებში ცნობილია ფასწარმოქმნის ისეთი სახის მეთოდები, რომლებიც თავისებურად წარმოგვიდგენენ ფასების შესახებ მოსახსრებებს, ფასის დადგენის ყველაზე მეტად გაერკველებული მეთოდებია:

1. ფასის დადგენა საქონელზე წარმოების ხარჯების მიხედვით.
2. ფასის განსაზღვრა მოთხოვნის ორიენტაციით.
3. ფასის დადგენა მიმდინარე ფასის დონის საფუძველზე. ხარჯების საფუძველზე საქონლის ფასების დადგენის მეთოდი

1. ბაზარზე მთლიანი ინფორმაცია, ბაზრის სეგმენტი, ძირითადი კონკურენტები, გაყიდვის სრდის პერსპექტივები, ბაზრის ცალკეული სეგმენტების ერთმანეთთან ურთიერთმოქმედება

3. ინფორმაცია ფასებზე, კონკურენტუნარიანი საქონლის ფასები, ლიდერი ფასები, გაყიდული საქონლისა და ფასთა შორის თანაფარდობა. ბაზრის თავისებურება ფასისა და მისი სტრუქტურის დამოკიდებულებაში: დათმობა, კრედიტის მიცემის შესაძლებლობა, ღონისძიება გასაღების სტიმულირებაზე

5. ინფორმაცია წარმოებაზე და დანახარჯებზე. ფირმის წარმოების მოცულობა და სასაწყობო მარაგი. დანახარჯები წარმოების ღონისა და სასაწყობო მარაგების შესაბამისობა, წარმოების მოცულობის ცვლილებების და სასაწყობო მარაგების დანახარჯების შეგროვებაზე გაუღენა, დანახარჯები, რომლებსაც აქვთ ურთიერთობა ფასების საკითხის გადაწყვეტილების მიღებაში. ინფორმაცია, აუცილებელი ობიექტური ფასების დადგენისას.

2. ინფორმაცია ბაზრის კონკურენტურაზე, კონკურენტუნარიანი საქონელი, მყიდველის მოთხოვნილება ფასის ცვლილებების შესაძლებლობა, ცალკეული საქონლის წილის ცვლილება ბაზარზე, ბაზარზე კონკურენტის წილი, კონკურენტების ფინანსური მდგომარეობა, კონკურენტების საყარაულო მოქმედება ბაზრის პირობების ცვლილებების შემთხვევაში

4. ინფორმაცია მთავრობის პოლიტიკაზე, ბაზარზე მთავრობის პოლიტიკის გაუღენა, ცალკეულ ფირმებზე მთავრობის პოლიტიკის გაუღენა, სახელმწიფო ორგანიზაციების ძირითადი მომწოდებლები, ფასების სახელმწიფო რეგულირება

6. ინფორმაცია საქონლის ნაეაჭრის ამონაეებსა და მოეებაზე, თანაფარდობა საქონლის ნაეაჭრის ამონაეებსა, მოეებასა და დანახარჯებს შორის, წარმოების მოცულობის გაუღენა ნაეაჭრი საქონლის ამონაეებსა და მოეებაზე. ხარჯები გასაღების სტიმულირებაზე, მოეების წილი ერთეულ პროდუქციაზე. კონკურენტებთან მათი შედარება.

გამოხატავს წარმოებაზე ტრადიციულ ორიენტაციას და გაცოლებით ნაკლებ საბაზრო მოთხოვნას. არსებობს ორი ვარიანტი: წარმოების ხარჯების მოღიანი და 'ხდურული მეთოდების გამოყენება.

მოღიანი ხარჯების მეთოდის გამოყენების დროს (კვადრებადი ხარჯების გარდა გაითვალისწინება წარმოების მუდმივი გასაყვლები, იმ დაბანდების პროპორციულად, რასაც (კალკულური შემადგენელი ელემენტი შეიტანს საქონლის წარმოებაში, თუქცა მას შემდეგი სახის ნაკლოვანება გააჩნია: 1) არ ექცევა უზრაღდება საქონელზე მოთხოვნის ფაქტორს. ამიტომ შეიძლება არ გაიყოს ძალიან მაღალი ფასის გამო. 2) რანაირი მეთოდიც არ უნდა იყოს, საქონლის აკეთებულებზე მუდმივი დანახარჯები ნებისმიერია. შერწყულ მეთოდთან დაკავშირებით პროდუქციაზე ფასები შეიძლება მნიშვნელოვნად განსხვავდებოდეს.

'ხდურული ხარჯების მეთოდი – ნაწარმის ფასის გაანგარიშების დროს გაითვალისწინებენ მხოლოდ იმ დანახარჯებს, რომლებიც უშუალოდ გადაიტანება მოცემული ნაწარმის წარმოებაზე იმიტომ, რომ გაისარდოს გაყიდვის მოცულობა და დაიკავოს დიდი წილი ბაზარზე. მაშინ წარმოება ახდენს ფასების ფორმირებას მხოლოდ 'ხდურული ფასების გათვალისწინებით. მიუხედავად ამისა, ამ მეთოდის გამოყენებით ფასის დადგენა მთლიანად წარმოების მიერ გამოშვებულ პროდუქციაზე არ შეიძლება იმიტომ, რომ მუდმივი ხარჯები უნდა დაუბრუნდეს წარმოებას ხაერთო ხევაკრო ამონაკებში.

მოთხოვნის ორიენტაციით ფასი განისაზღვრება იმ პირობით, რომ მომხმარებელმა გაიაროს თანაფარდობა საქონლის ღირებულებასა და ფასს შორის და შეადაროს მას ანალოგიური საქონლის მარეკებლები, რომელსაც უძეებს სხვა წარმოება. წარმოების ხარჯები გაითვალისწინება ფასების დადგენის გადაწყვეტილების დროს, როგორც შემხდურული ფაქტორი. როგორც წესი, რაც უფრო მაღალია საქონლის დიფერენცირება, მით მეტია მყიდველების ფასების ელასტიკურობა.

საქონელი შეიძლება დიფერენცირებული იყოს ტექნიკური ხასიათის საფუძველზე, შეფუთვაზე, დისაინზე, გემოვნებაზე.

რეკლამასუ, საქონლის დროულ მიწოდებასუ, მის ადგილადვე მიტანასუ, სადაც არის მოთხოვნა, გაყიდვის შემდგომ სერვისსუ, ფასწარმოსაქმნას ამ მეთოდის ძირითადი ფაქტორია მომხმარებლის აღიარება. მწარმოებელს აქვს თავისუფალი მოქმედების სახელური ფაისი დადგენის დროს. თუ საქონელს აქვს მრავალრიცხოვანი შექცევადი მტკიცე პოზიცია ბაზარზე და ასევე ოლიგოპოლიურ ბაზარზე მქონობის დროს მას შეუძლია შეცვალოს ფაისი იმ შემთხვევაში, თუ გამოუქმდები ისეთ საქონელს, რომელსაც მყიდველი აღიარებს როგორც ახალს. ექსპერიმენტის ჩატარების დროს აუცილებელია გაითვალისწინოს, რომ საქონელსუ ფასების ზრდა მას შემდეგ, როცა ის უკვე ბაზარზე გამოჩნდა შედარებით დაბალი ფასების არსებობის შეხედვ. საკონსად რთულია. მიუხედავად ამისა, ამ მეთოდის დახმარებით თრეხიკარის განსახლურა ფასწარმოქმნაში მოსაღებია საქონელსუ ფასების დადგენა მიმდინარე ფასების დონის საფუძველსუ დაკავშირებულა დარგის კოლექტივის წინდახედულობასთან. ეს მეთოდი უფრო მეტად გამოიყენება მაშინ, როდესაც იყიდება ერთსახელიანი საქონელი ან ადგილი აქვს წმინდა და ოლიგოპოლიური კონკურენციის ბაზრის მოქმედებას. მწარმოებლები ამ შემთხვევაში ითვალისწინებენ კონკურენციის პირობებს და აწესებენ კონკურენტების ფაისთან შედარებით ცოტა მაღალ ან დაბალ ფასებს, მაგრამ თუ საქონელს გაანინია რაღაც თვისებები, რომელიც განასხევეებს ამ საქონელს კონკურენტების საქონლისაგან ან მიიღება მყიდველებისაგან, როგორც სხვა საქონელი, მასსუ ფაისი შეიძლება დაწესდეს მოქნილად კონკურენტების ფასების გაუთვალისწინებლობის გარეშე. ერთსახელიანი საქონლის საწარმოები ბაზარსუ, როგორც წესი, უთვალთვალევენ კონკურენტების ფასების ცვლილებებს. მრავალსახელიანი საქონლის ბაზარსუ მათ აქვთ უფრო მეტი თავისუფალი შესაძლებლობა ფასების ცვლილებასუ რეაგირებაში, რომლებსაც კონკურენტები ახორციელებენ, რათა აირჩიონ თავისთვის საკუთარი სტრატეგია, ამდენად მწარმოებელმა უნდა შეაფასოს კონკურენტების სტრატეგია. თუ მწარმოებელმა გადაწყვიტა, რომ კონკურენტმა შეამცირა ფაისი იმ ოვალსახრისით, რომ მისთვის ბიძგი



შესაძლებლობათა მთლიანი დატვირთვის დროს არსებული ხარჯების დონეს; გ) დადგენილ და ნორმალურ საბაზრო ფასს შორის სხვაობა არც ისე დიდია, რომ არ ქმნიდეს პირობებს ბაზარზე კონკურენტების შეღწევისათვის ამ პოლიტიკას აქვს კარგი შედეგები იმ შემთხვევაშიც, როცა არსებობს მნიშვნელოვანი წინააღმდეგობები ბაზარზე გასვლისათვის (პატენტი, საქონლის დამუშავების დროს ხარჯების მაღალი დონე ნედლეულისა და მასალების გამოყენებაზე კონტროლი, ბაზარზე საქონლის სარეკლამაციო პირობების გააქტიურებით, მაღალი და ხანგრძლივი დროის ხარჯების გათვალისწინების ნიადაგზე).

## პროფ. ბ. ნადირაშვილი

### მარკეტინგი - ბიზნესის ფილოსოფია, საძონელმცოდნეობა - კომერციული საქმიანობის საფუძველი

ცივილიზებული საბაზრო ეკონომიკის ქვეყნებში მეტად მნიშვნელოვანია ბიზნესისა და კომერციული საქმიანობის როლი. ნებისმიერი ქვეყნის ეკონომიკა წარმატებებს ვერ მიაღწევს, თუ არ შეიქმნა მათი განვითარებისათვის ხელშემწყობი გარემო-პირობები. ბიზნესისა და კომერციის აღმავლობისათვის, რაც ქვეყნის სოციალურ-ეკონომიკური პროგრესის საფუძველია, აუცილებელია ამ საქმიანობის შესწავლულ მეცნიერებათა პრიორიტეტული განვითარება და მათი მიღწევების პრაქტიკაში გამოყენებასაყოველთაოდაა (ჩნობილი, რომ XX ს. ბოლო ათწლეულში აშშ-ის ეკონომიკაში მიღწეული დიდი წარმატების საფუძველი ინფორმატიკასა და კომპიუტერულ ტექნოლოგიასთან ერთად გახდა კომერციული ტექნოლოგიაც.

ბიზნესი და კომერციული საქმიანობა რთული, მაგრამ საინტერესო სფეროა. სამწუხაროდ საქართველოში მათ ჯერ კიდევ ვერ მოიპოვეს თანამედროვე ცივილიზებული ფორმა და შინაარსი. ამას სხვა პირობებთან ერთად ხელს უშლის მარკეტინგის, ბიზნესის და სხვა მეცნიერებათა სპეციალისტების არასათანადო მომზადება, დაბალი პროფესიონალიზმი, წარმატებული ბიზნესისა და კომერციული საქმიანობის წარმართვის წესების, პრინციპების, ფორმებისა და მეთოდების არცოდნა. არადა დღეს მწვავე მოთხოვნილებაა თანამედროვე ტიპის კომერციისა და მარკეტინგის კადრებზე, ამიტომ საჭიროა სწრაფი სასოფადოებისათვის ჯერ კიდევ უცნობი ეკონომიკური ცნებებისა და კატეგორიების სათანადო დონეზე გააზრება, შესწავლა და პრაქტიკული გამოყენება. აშკარაა, რომ სასოფადოება ჯერ კიდევ სათანადოდ გაუცნობიერებულ ეკონომიკურ მოვლენებს მიეყვება ბრმად, ინსტიქტურად, რაც ქაოსს წარმოშობს და ყოველივე ამას „საბაზრო ეკონომიკის კანონზომიერებებზე“ ეყვანობიერებთ.

საბაზრო ურთიერთობათა პირობებში ეკონომიკის ნებისმიერ სფეროში მიჭიმული უმაღლესი კვალიფიკაციის სპეციალისტებისათვის ერთ-ერთი ყველაზე უწყიმედებლური სამეცნიერო დისციპლინაა მარკეტინგი, რომელსაც აშშ-ში და სხვა განვითარებული საბაზრო ეკონომიკის ქვეყნებში გააჩნია სწავლებისა და პრაქტიკულ საქმიანობაში გამოყენების საუკუნოვანი ისტორია. ეს აიხსნება ამ მეცნიერების უაღრესად ფართო დიაპაზონით.

საყოველთაოადაა ცნობილი, რომ კონკურენტულ საბაზრო გარემოში მარკეტინგი, როგორც „ბიზნესის ფილოსოფია“ და „მიჭიმულების სახელმძღვანელო“ კონცეფცია შეუცვლელი პირობაა წარმატებული სამეურნეო საქმიანობისათვის (ბიზნესისათვის), როგორც მატერიალური წარმოების, ასევე მიმოქცევისა და მოხმარების სფეროში მარკეტინგს ახასიათებს უზარმაზარი ეკონომიკური პოტენციალი და შესაძლებლობები საბაზრო პირობებში საწარმოთა პრაქტიკული საქმიანობის ეფექტიანობისა და რენტაბელობის ასამაღლებლად. აღიარებულაა, რომ გარდამავალი საბაზრო ეკონომიკის პირობებში სპეციალისტს (მენეჯერს, კომერსანტს, საქონელმცოდნეს, ეკონომისტს

და სხვ.) მოეთხოვება უნივერსალური (კოდნა და ჩვევები. სამეურნეო საქმის წარმატებისათვის საწარმოს (ფარმის) ხელმძღვანელი ერთდროულად კარგი ორგანიზატორი, მეწარმე, ბიზნესმენი და კომერსანტი უნდა იყოს, რაც მოითხოვს ახალ, მრავალმხრივ (კოდნას და ადამიანებთან ურთიერთობების ახალ ჩვევებს.

საქართველოში საბაზრო ურთიერთობათა დამკვიდრებაში ბიზნესმა და კომერციულმა საქმიანობამ გადაწყვეტი როლი უნდა შეასრულოს. ეკონომიკური რეფორმების 5-6 წელმა განელო, მაგრამ ჯერაც არასწორად განმარტავენ და არასწორადაა გაგებულნი თვით „ბიზნესისა“ და „კომერციის“ ცნებები.

ბიზნესი ინგლისური წარმოშობის სიტყვაა და პირდაპირი მნიშვნელობით საქმეს ნიშნავს. ფართო გაგებით კი იგი გულისხმობს საწარმო-ეკონომიკურ საქმიანობაში მონაწილე მხარეთა (მოქალაქეთა ან მოქალაქეთა ჯგუფის, კერძო პირებისა და საწარმოების) შორის სამეურნეო ურთიერთობას, რომლის შედეგია კომერციული სარგებლიანობა მოგების ან სხვა რაიმე ფორმით. ცივილიზებული ბიზნესის მიზანია სასოგადოებრივი კეთილდღეობის მიღწევა. პოსტსაბჭოური ქვეყნებისათვის ჯერჯერობით არაა დამახასიათებელი ცივილიზებული ბიზნესი, რადგან იგი ძირითადად არსებობს ფარული (ირდინგოვანი), კრიმინალური ფორმით. ბიზნესის არასწორ გაგებას ჩვენს პირობებში ისიც უწყობს ხელს, რომ მისი განვითარება ძირითადად მოხდა არა მატერიალური წარმოების, არამედ მიმოქცევის სფეროში. პრაქტიკაში იხმარება ტერმინი „მეწარმეობა“, რომელიც ბიზნესის კერძო შემთხვევაა. მას ახორციელებს კერძო პირი - მეწარმე თავისი სახსრებითა და უნარით, რისკით. თანამედროვე ეკონომიკურ ლიტერატურაში „მეწარმეობა“ და „ბიზნესი“ სხვადასხვა განსაზღვრებით გვხვდება, თუმცა არსებითი განსხვავება მათ შორის მრავალი სპეციალისტის აზრით არ არსებობს. ბევრ ქვეყანაში „ბიზნესი“ და „მეწარმეობა“ სინონიმებადაა მიჩნეული და განმარტებულია როგორც საწარმო-ეკონომიკური საქმიანობა, რომლის მიზანია კომერციული სარგებლობის მიღება. ამავ დროს მათი აბსოლუტური გაიგივება ალბათ არასწორი იქნება, რადგან საერთოსთან ერთად განსხვავებული

ნიშნებიც გააჩნიათ.

აღსანიშნავია, რომ „ბიზნესის“ სინონიმად მიიჩნევენ „კომერციასაც“, ხოლო კომერციულ საქმიანობას აიგივებენ მარკეტინგულ საქმიანობასთან.

კომერცია (კომერციული საქმიანობა) განსაკუთრებულ სფეროა, რომელზედაც დამოკიდებულია ფირმის საშეურნო ეკონომიკური მუშაობის შედეგები. კომერციული საქმიანობა მოხდა ისახავს და მიმართულია კონკრეტული საქონლის რეალიზაციაზე. მაშინ, როდესაც მარკეტინგული მუშაობა ორიენტირებულია კონკურენტუნარიანი საქონლის წარმოებასა და გასაღებაზე, მარკეტინგულ საქმიანობაში დიდი მნიშვნელობა აქვს პროდუქციის წარმოებაზე გადაწყვეტილების მიღებაზე გასაღების პოლიტიკის შემუშავებას, რომელიც მოიცავს აგრეთვე თითოეული საქონლისა და ბაზრისათვის გასაღების არხებისა და მეთოდების განსაზღვრას, მოსალოდნელი დანახარჯების გაანგარიშებას გასაღებაზე, რეკლამაზე, ტრანსპორტირებაზე, გაყიდვის უმჯობეს ტექნიკურ მომსახურებაზე და ა.შ. კომერციული საქმიანობის განხორციელება ხდება იმის მიუხედავად, გამოიყენება თუ არა მარკეტინგი როგორც წარმოება - გასაღების მართვის განსაზღვრული სისტემა. კომერციასა და მარკეტინგს შორის საერთო არის ის, რომ მარკეტინგული საქმიანობის რეალიზაცია ხდება კომერციული ოპერაციების განხორციელების პროცესში. კომერციულ ოპერაციათა ტექნოლოგიას არ მოიცავს მარკეტინგი და მას დამოუკიდებელი მნიშვნელობა აქვს.

საბაზრო ეკონომიკაზე გარდამავალ პერიოდში ბევრი უმწვავესი პრობლემა წარმოიშვა, რომელთა გადაწყვეტა ურთულესი საქმეა და დამოკიდებულია იმაზე, თუ რამდენად მიზანმიმართულად და შემოქმედებითად იქნება გამოყენებული მარკეტინგი - ჰეშმარტად ცოდნის „საგანძური“, მსოფლიო გამოცდილების „ყულაბა“ წარმარტებული საბაზრო საქმიანობისათვის.

მარკეტინგზე, როგორც ეკონომიკურ შეხედულებათა, კომერციული საქმიანობის კოორდინაციის ფუნქციათა და ბიზნესის ფილოსოფიის სისტემაზე, სპეციალისტთა შორის ერთიანი შეხედულება

არ არსებობს, თუმცა, ერთი რამ ცხადია, რომ კონკრეტული ბაზრის პირობებში მომგებიანი (ეფექტიანი) მუშაობისათვის ავი უდიდეს შესაძლებლობებს იძლევა ფირმებისათვის, მეწარმეებს კი სთავაზობს სხვადასხვა პრობლემათა გადაწყვეტის გზებსა და საშუალებებს. მარტო იმ ფაქტის აღვნიშნავ საკმარისია, რომ საბაზრო სისტემის კლასიკურ ქვეყნებში მარკეტინგული კვლევები უზრუნველყოფენ კომერციული წარმატების 80%-ს, მაგრამ იმ პირობით, რომ საწარმოს სამეურნეო-ეკონომიკური საქმიანობა წარმართება მარკეტინგულ კვლევების რეკომენდაციებით. სემოთქმულიდან გამომდინარე, სხვადასხვა მისასრულებიდან აღბაი სწორია შეხედულება, რომლის მიხედვით მარკეტინგი არის მაქსიმალური სარგებლიანობის (მოგების) და კონკრეტული უპირატესობის უზრუნველყოფის მიზნით ფირმის ან კორპორაციის მთელი კომერციული საქმიანობის სისტემა, რომელიც დაკავშირებულია საქონლის დამუშავებასთან, წარმოებასა და გასაღებასთან, მომსახურების შეთავაზებასთან, რაც ორიენტირებულია ბაზრისა და მომხმარებლის რეალური მოთხოვნის კომპლექსურ შესწავლა-დაკმაყოფილებაზე.

საბაზრო სისტემის პირობებში, თეორიული და პრაქტიკული საქმიანობის მასშტაბური და ურთულესი საკითხების გადაწყვეტა მნიშვნელოვნად იმაზე დამოკიდებულია, თუ რამდენად შემოქმედებითად და წარმატებით გამოიყენებენ ფირმები მარკეტინგს, როგორც თანამედროვე ბიზნესის კონცეფციასა და ფილოსოფიას, ეკონომიკურ შეხედულებათა სისტემას. ეს კი ნიშნავს:

მარკეტინგში უმთავრესია ბაზრის რეგულირებისაში სისტემური მიდგომა, ე.ი. პრობლემათა კომპლექსური შესწავლა-გადაწყვეტა, მიზნობრივი ორიენტაცია მომხმარებელზე, რაც აუცილებლად უნდა გაითვალისწინოს საქონლის მწარმოებელმა. ეს კი იმას ნიშნავს, რომ მარკეტინგი არ იწყება იქ სადაც მთავრდება წარმოება, პირიქით წარმოების ხასიათი და მასშტაბი ნაკარნახევა მარკეტინგით. საერთოდ არ ღირს პროდუქციის (მომსახურების) დაპროექტების, დამუშავების დაწყება, თუ წინასწარ არაა შესწავლილი მომხმარებელი, მისი მოთხოვნა. შეიძლება ჩანდეს, რომ ჩვენი ეკონომიკის კრიზისული

მდგომარეობა, დაუკმაყოფილებელი სამომხმარებლო მოთხოვნა, ცხოვრების დაბალი დონე, დისპროპორციები ეკონომიკურ და სოციალურ სფეროში არ იძლევიან მარკეტინგის გამოყენების შესაძლებლობას. მაგრამ საქმე ისაა, რომ სწორედ მარკეტინგი შეუწყობს ხელს მათ გადალახვას, ამიტომაც მისი გამოყენება ჩვენი ეკონომიკის პირობებში არა მხოლოდ შესაძლებელი, არამედ აუცილებელიცაა:

მარკეტინგის სტრატეგიის ორიენტაცია აუცილებელია პერსპექტივაზე, ამიტომ საქმარისი არაა ეიცოდეთ მხოლოდ ბაზრის არსებული კონიუნქტურა, არამედ აუცილებელია ისიც ეიცოდეთ, თუ ბაზრის კონიუნქტურა როგორ შეიცვლება პერსპექტივაში. მარკეტინგი გეასწავლის ბაზრის პროგნოზირების და რეგულირების მეთოდებს;

აგრეთვე მარკეტინგი გეასწავლის, თუ რა მოცულობის დანახარჯები უნდა გავიდეთ მარკეტინგული საქმიანობის ჩასატარებლად საქონლის კონკურენტუნარიანობის უზრუნველყოფის გათვალისწინებით. საქონლებრუნვის 6% დანახარჯების შემთხვევაშიც კი უზრუნველყოფილი იქნება მაღალი შოგება, თუ ფირმის იმიჯი კარგია და სარეალიზაციო საქონელი ხარისხიანია. მარკეტინგულ საქმიანობაზე გაწეული ხარჯები არაა რეკომენდებული იყოს 11%-ზე მეტი;

მარკეტინგის როლი დიდია ფირმასა (საწარმოს) და მისი საქონლის კონკურენტუნარიანობის უზრუნველყოფაში. კონკურენტუნარიანობა საწარმოს სოცოცხლისუნარიანობის ყველაზე მნიშვნელოვანი მაჩვენებელია, რომელიც ასახავს მის მიერ ჩატარებული ყველა სამუშაოს ეფექტიანობას.

საერთაშორისო გამოცდილება მარკეტინგულ საქმიანობაში შემდეგი რეკომენდაციების ფორმულირების საშუალებას იძლევა. მარკეტინგი საწარმოს საიყურნეო-ეკონომიკური საქმიანობის წარმართვის მთავარი ფუნქციაა, ამიტომ საწარმოს პერსონალის მიერ მარკეტინგი აღიარებული უნდა იყოს როგორც საქმიანი აზროვნების ფილოსოფიური კონცეფცია, რომელზედაც დაიბრუნდება მთელი მიხეურნეო საქმიანობის ეფექტიანობა, საქონელმწარ-

მოებლისათვის მარკეტინგი პერსპექტივის პროგნოზირების ძირითადი მეთოდია. საწარმო მარკეტინგს უნდა დაუშინილოს მოქალაქის საქმიანობა იდეიდან დაწყებული, პერსპექტიული საქონლის (შოსახურების) გამოშვებითა და რეალიზაციით დამთავრებული; მთავარი მარკეტინგულ საქმიანობაში მიზანმიმართულდება, რომელსაც უნდა დაექვემდებაროს საწარმოს როგორც ძირითადი, ისე დამხმარე სამუშაოების ჩატარება; ბაზრის პირობებში განსაკუთრებით იზრდება ფირმის სამმართველო აპარატის მთლიანად და განსაკუთრებით ხელმძღვანელის პროფესიული პასუხისმგებლობა.

**საქონელმცოდნეობა**, როგორც მეცნიერება საქონლის სახმარი ღირებულებისა და სამომხმარებლო თვისებების, ხარისხის შესახებ წარმოიშვა კაპიტალიზმის განვითარების გარიჟრაჟზე. საქონელმცოდნეობა კლასიკური მეცნიერების სახით პირველად წამოყალიბდა და განვითარდა იმ ქვეყნებში (გერმანია, ავსტრია, საფრანგეთი და სხვ.), სადაც სწრაფად განვითარდა სავაჭრო-ეკონომიკური ურთიერთობები, კაპიტალისტური წარმოება და განაწილების სისტემა.

ტერმინი „საქონელმცოდნეობა“ (გერმ. warentkunde) XVI საუკუნიდან იხმარება, ხოლო ლაიფციგის უნივერსიტეტის პროფესორმა, ეკონომისტ-იურისტმა კარლ გუნტერ ლუდოვიცმა 1756 წელს გამოთქვა აზრი, რომ მიმოქცევის სფეროს აუცილებლად უნდა ემსახურებოდეს მეცნიერების სპეციალური დარგი - კომერციული მეცნიერება, რომელიც უნდა მოიცავდეს საქონლით ვაჭრობის ორგანიზაციასა და ეკონომიკას, საბუღალტრო აღრიცხვას, საქონელმცოდნეობას. არაერთი ავტორიტეტული მეცნიერი საქონელმცოდნე თუ პრაქტიკოსი - სპეციალისტები თვლიან, რომ „საქონელმცოდნეობა“ ყუნდამენტური მეცნიერული ცოდნაა საქონელზე, მის ყოვლისმომცველ მახასიათებლებზე (როგორც ეკონომიკური, ისე ტექნოლოგიური). ეს ცოდნა აუცილებელია დამამსახურებელ საწარმოთა ტექნოლოგიებისათვის, სამრეწველო, სასოფლო-სამეურნეო და სავაჭრო ორგანიზაციათა საქონელმცოდნეების, ექსპერტების, კომერსანტების, ეკონომისტების, ბუღალტრების, მარკეტერებისა და მენეჯერებისათვის. ამიტომ ცდებიან ის

ეკონომისტები, რომლებსაც მიაჩნიათ, რომ საქონელმცოდნეობას კავშირი არა აქვს ეკონომიკურ მოვლენებთან და პროცესებთან და საერთოდაც არ მოიხსენიებენ ეკონომიკურ მეცნიერებათა შორის. წარმოდგენილია საქონლისა და მისი ბაზრის კვლევა-შესწავლა საქონელმცოდნეობის გარეშე. დღევანდელ პირობებში ამა თუ იმ მეცნიერების დარგის ან საეკონომიკური მოქმედებები შეხვედრებით შეუფასება დიდ ზიანს მოუტანს საზოგადოებას, მეცნიერების განკითხვარებას.

რუსეთში და მთლიანად საბჭოთა სიერაში საქონელმცოდნეობის განვითარებაზე უგაველენა იქონია 1917 წ. ოქტომბრის რევოლუციამ, მაშინ როდესაც მისი განვითარება კაპიტალისტურ სამყაროში მიმდინარეობდა საბაზრო ეკონომიკის (კაპიტალისტური წარმოებისა და განაწილების) კანონების უგაველენით. ევროპულ და რუსულ მიმართულებასთან ერთად ჩამოყალიბდა საქონელმცოდნეობის იაპონური მიმართულებაც. სამხრეთ კორეაში (სეული) დაარსდა საქონელმცოდნეობრივ მეცნიერებათა აკადემია. მეოცე საუკუნის 80-იან წლებში შეიქმნა საქონელმცოდნეობისა და ტექნოლოგიების საერთაშორისო საზოგადოება. ცნობილია, რომ აშშ-ის კომერციულ სასწავლებელში დიდი ადგილი აქვს დათმობილი საქონელმცოდნეობრივი დისციპლინების შესწავლას: „პოლიტიკა ხარისხის სფეროში“, „პოლიტიკა ასორტიმენტის სფეროში“. მეცნიერების განვითარების თანამედროვე ეტაპი ხასიათდება მეცნიერული ცოდნის სხვადასხვა დარგის ინტეგრაციით. ეს პრობლემა ღვათ საქონელმცოდნეობის როგორც გამოყენებითი მეცნიერების, ასევე სხვა კომერციული მეცნიერების წინაშეც, რომელთა შესწავლის ობიექტია ამა თუ იმ კუთხით სამომხმარებლო ბაზარი, მისთვის დამახასიათებელი შექმნილი კრიტერიუმებით ბაზრის საქონლით გაჯერების მდგომარეობა; მიწოდება-მოთხოვნის თანაფარდობა, რაც თავის მხრივ განსაზღვრავს ბაზარზე საქონლის ფასს, მოთხოვნის დაკმაყოფილების დონეს. საქონლის ასორტიმენტის სტრუქტურასა და სისრულეს; საქონლის ხარისხს; საქონლის კონკურენტუნარიანობას.

სამომხმარებლო ბაზრის განვითარების პერსპექტივები

მოითხოვენ ამ კრიტიკიუების კომპლექსურ შესწავლა-გამოკვლევას. რომლის რეალიზაცია ყველაზე მეტად ხელეწიფებათ მარკეტურების, ექსპერტებს, კომერსანტებს, საქონელმცოდნეებს, რომლებიც თავის პროფესიულ საქმიანობას უნდა ახორციელებდნენ კომპლექსურად. საქონელი არა მარტო საქონელმცოდნეობრივი, არამედ კომერციული საქმიანობის ობიექტიცაა. განსხვავება ამ ორ საქმიანობას შორის იმაშია, რომ საქონელს სხვადასხვა დიაპაზონით მოიცავენ. საქონელმცოდნეობრივი საქმიანობა კომერციული საქმიანობის შესაღებელი მნიშვნელოვანი ნაწილია და მიმართულია უშუალოდ საქონელზე და მის თანმხლებ მომსახურებაზე (შენახვა, გასაყიდად მომზადება, ხარისხის კონტროლი და შეფასება და სხვ). კომერციული საქმიანობა უფრო დიდი დიაპაზონით ხასიათდება, მოიცავს არა მარტო საქონელს, არამედ მომსახურებასაც (ძირითადი და დამხმარე). ფასიან ქაღალდებს, ინტელექტუალურ პროდუქციას, აგრეთვე მუშაობას, რომელიც დაკავშირებულია საქონელმოძრაობის ორგანიზაციასთან.

საქონელმცოდნეები პროფესიულ საქმიანობას ახორციელებენ ტექნოლოგებთან და მარკეტურებთან მჭიდრო კავშირითაიერთობაში. ტექნოლოგიები უზრუნველყოფენ პროდუქციის წარმოებას, ე.ი. მათ უკავიათ პროდუქციის წარმოების საწყისი ეტაპი. წარმოების სფეროდან პროდუქციის გადასულა მიმოქცევის სფეროში აქცევს მას საქონლად და სწორედ აქ გადაიქცევა საქონელმცოდნეობრივი საქმიანობის ობიექტად. საქონელმცოდნეობრივ საქმიანობას ორი ძირითადი მიმართულება აქვს: ტექნოლოგიური, რომელიც უზრუნველყოფს საქონელმოძრაობის ტექნოლოგიას და ორგანიზაციული, რომელიც მიმართულია გასაღების სტიმულირებაზე, მოთხოვნის და გასაღების ბაზრების გამოვლინებაზე, საქონლის შესყიდვის ორგანიზაციაზე. ამიტომ როგორც წარმოებაში, ისე ვაჭრობაში ორი ტიპის საქონელმცოდნე - კომერსანტია საჭირო: საქონელმცოდნე - ტექნოლოგი და საქონელმცოდნე - ორგანიზატორი. საქონელმცოდნე - კომერსანტსა და მარკეტურების საქმიანობა გარკვეულად უნდა ეხმარება ერთმანეთს, ხდება ერთგვარი დუბლირება.

ფართო პროფილის კომერსანტის მომზადებასა და საქონელ-

მცოდნეობის სწავლებაში ძირითადი ყურადღება უნდა დაეთმოს საქონლის კლასიფიკაციას, საძოვნიშნარებლო თვისებების ფორმირების, ხარისხის და კონკურენტუნარიანობის შეფასების, ჯგუფური ასორტიმენტის დახასიათების საკითხებს. სპეციალისტებმა უნდა იცოდნენ ახალი ტექნოლოგიის შესახებ ცნობები. მეცნიერული მიღწევები, სამამულო და იმპორტული საქონლის ბაზრის განვითარების ტენდენციები, რაც საშუალებას მისცემს მათ სწორედ მოახდინონ ორიენტირება, საქონლის ბაზრის კონიუნქტურაში, საქონლის ხარისხის დონის გათვალისწინებით პროფესიულად განსაზღვრონ საქონლის ფასები, გამოაყვანიონ სამომხმარებლო უპირატესობა, აამაღლონ სარეალისა და სავაჭრო საქონლის კონკურენტუნარიანობა მოგებიანი კომერციული საქმიანობის განსახორციელებლად.

საქონელმცოდნეობა ერთ-ერთი მნიშვნელოვანი ფუნქციონალური დისციპლინაა ისეთი სპეციალისტების პროფესიონალური კომპეტენტურობის ჩამოყალიბებაში, როგორცაა: ექსპერტები, საქონელმცოდნეები, კომერსანტები, ეკონომისტები, მარკეტერები. ერთდროულად საქონელმცოდნეობა არის საბაზო სასწავლო დისციპლინა სხვა მრავალი სოციალურეკონომიკური და სპეციალური დისციპლინებისათვის - კომერციული საქმიანობის ორგანიზაცია და მენეჯმენტი, ეკონომიკა, ექსპერტიზა, საბუღალტრო აღრიცხვა, მარკეტინგი და სხვ. მათ აერთიანებს თანმიხლები და მომდევნო საგანთაშორისი ეკონომიკური კავშირები. გარდა ამისა, საბაზრო სისტემის პირობებში საქონელმცოდნეობრივი ცოდნა აუცილებელია ბუღალტრების, ეკონომისტების, მენეჯერების და ტექნოლოგებისათვის, რამდენადაც სასაქონლო რესურსების აღრიცხვა, დაგეგმვა, საფინანსო-სამეურნეო საქმიანობის ანალიზი, წარმოების მართვა და სხვა პროფესიული საქმიანობა უნდა განხორციელდეს საქონლის თავისებურებების, ფუნქციონალური მახასიათებლების და მათი ცვლილებების გათვალისწინებით.

საბაზრო ურთიერთობაზე გადასვლამ აიწეინა მარკეტინგისა და საქონელმცოდნეობის, როგორც მეცნიერებათა და საქონელმცოდნეთა და მარკეტერთა როგორც სპეციალისტთა პრიორიტეტი ბიზნესსა და კომერციულ საქმიანობაში. 90-იან წლებში და დღესაც ეროვნული

ეკონომიკისა და შიგასაფრმო დონეზე საქონლის ხარისხის კონტროლის შესუსტებამ გამოიწვია ბაზრის გაჯერება უხარისხო, ფალსიციურებული და ცალკეულ შემთხვევაში ადამიანის ჯანმრთელობისათვის საშიში სამამულო და უცხოური საქონლით. მიუხედავად იმისა, რომ საქართველოს პარლამენტის მიერ მიღებულია კანონი მომხმარებელთა ინტერესების დაცვის შესახებ, მაინც არ ხორციელდება სამთავრობო ღონისძიებები უხარისხო სამამულო და იმპორტული საქონლისაგან სამომხმარებლო ბაზრის დასაცავად. გაითვალისწინა რა ახალი სოციალურ-ეკონომიკური პირობები, კერძოდ საბაზრო ეკონომიკაზე გადასვლა, ბიზნესის, მეწარმეობისა და კომერციის განვითარება, მწვავე მოთხოვნილება თანამედროვე კომერციის სფეროს კადრებზე, ივანე ჯავახიშვილის სახელობის თბილისის სახელმწიფო უნივერსიტეტში დროულად ჩამოყალიბდა ერთ-ერთი თანამედროვე და პროგრესული კომერციისა და მარკეტინგის ფაკულტეტი, სადაც მნიშვნელოვანი ნაბიჯებია გადადგმული ახალი - თანამედროვე ტიპის კომერსანტების და მარკეტერების მოსამზადებლად. სამეცნიერო-კვლევითი მუშაობის კოორდინაციის მიზნით ფაკულტეტისე ჩამოყალიბდა სამომხმარებლო ბაზრისა და პროდუქციის კონკურენტუნარიანობის მარკეტინგული კვლევის სამეცნიერო-კვლევითი ლაბორატორია, მუშავდება ცალკეული თემები და აქ პროფესორ-მასწავლებლებთან ერთად ჩაბმული არიან ასპირანტები, მოწინავე სტუდენტები, ყოველწლიურად ისტამბება სამეცნიერო ნაშრომთა კრებულები: „მარკეტინგის აქტუალური საკითხები“, „ახალგაზრდა მეცნიერთა, ასპირანტთა შრომები“ მარკეტინგის, კომერციის, ტურიზმის საკითხებზე. სწავლულ ექსპერტთა საბჭოს დახმარებით წყდება საკანდიდატო და სადოქტორო დისერტაციების დაცვის საბჭოს შექმნა და სხვ. წარმატებები მეტი იქნებოდა, რომ იყოს გარკვეული ფინანსური დახმარება. კერძოდ, მხედველობაში გვაქვს ის, რომ არ იგრძნობა სათანადო უწყებებისგან მხარდაჭერა ბაზრისა და კომერციული საქმიანობის შემსწავლელ მეცნიერებათა სფეროში სამეცნიერო კვლევების განვითარებისათვის. არადა საქართველოს ეკონომიკის აღმაშენლობისათვის ასეთი სამუშაოების ჩატარებს სასიცოცხლო მნიშვნელობისაა.

## სადაზღვევო საქონლის მარაგი ვაჭრობაში

საბაზრო ეკონომიკაზე გარდამავალ პერიოდში ბაზრის სუბიექტების საქმიანობას უმეტეს შემთხვევაში თან ახლავს სხვადასხვა გაუთვალისწინებელი მოვლენა, რომლებიც უარყოფით გავლენას ახდენენ მათ კომერციულ საქმიანობაზე. არც თუ იშვიათად თვით მოთხოვნისა და მიწოდების მკვეთრი ცვლილებაც კი საკმარისი მძღომარეობაში აყენებს საქონლის გამსაღებელ ფირმებსა და საწარმოებს. ამიტომ, საქონელმომოქცევის პროცესების შეუფერხებლად წარმართვისა და არასასურველი სიტუაციიდან უმტიკიენეულოდ გამოსვლის მიზნით, სავაჭრო საწარმოს უნდა გააჩნდეს გარკვეული რაოდენობის სადაზღვევო მარაგი. ამგვარი მარაგის როლი და მნიშვნელობა განსაკუთრებით იზრდება საბაზრო ეკონომიკაზე გადასვლის პერიოდში, რომლისთვისაც დამახასიათებელია გაუთვალისწინებელ ფაქტორთა სიუხვე. საქონლის მარაგის ფორმირებაში არათანაბარზომიერება და არითმია იწვევს სავაჭრო დარბაზისა და დამხმარე სათავესის გადატვირთვას ან მოცდენას, სატრანსპორტო საშუალებათა არაეფექტიანად გამოყენებას, რეალიზაციის გეგმების შეუსრულებლობას, მიმოქცევის ხარჯების ზრდას და, ერთი სიტყვით, სავაჭრო საწარმოთა საქმიანობის სოციალურ-ეკონომიკური ეფექტიანობის გაუარესებას. ამ არასასურველ მოვლენათა მინიმუმამდე დაყვანის მიზნით საჭიროა სადაზღვევო და საგარანტიო მარაგის ოპტიმალური ოდენობით განსაზღვრა.

სოციალისტური მეურნეობის პირობებში, საბრუნაეი საშუალებების ნორმირების მეთოდის თანახმად, სადაზღვევო მარაგი განისაზღვრებოდა სასურსათო საქონელზე 5%-მდე, ხოლო არასასურსათო საქონელზე 100%-ის ფარგლებში მიმდინარე მარაგის მიმართ. სადაზღვევო მარაგის ამ წესით განსაზღვრა ხშირად არ შეესაბამებოდა მის წინაშე წაყენებულ მოთხოვნებს და საგრძნობლად სცილდება რეალურად გარცდულ საჭიროებას.

საბაზრო ეკონომიკაზე გარდამავალ პერიოდში სადაზღვევო

მარაგის განსაზღვრისას მხედველობაშია მისაღები სხვადასხვა ფაქტორი, რომლებიც პირობითად შეიძლება დაიყოს ორჯგუფად. მათგან პირველი დაკავშირებულია საქონელზე მოთხოვნის ცვლილებასთან, ხოლო მეორე, საქონლის მიწოდების პირობებთან. მოცემულ შემთხვევაში, ყურადღებას უმეტესწილად ვამახვილებთ მეორე რიგის ფაქტორებზე, რომლებიც უშუალოდ განაპირობებენ მისაღები საქონლის პარტიის კომპლექსურობისა და შეზიდვის სიხშირის ცვლილებას.

სადაზღვევო მარაგის გაანგარიშება საქონლის მარაგის სხვადასხვა მაჩვენებლების მსგავსად შეიძლება განხორციელდეს მათემატიკურ-სტატისტიკური მეთოდების დახმარებით.

ჩვენს მიერ განსახილველად შერჩეულ სავაჭრო საწარმოში საანგარიშო პერიოდში (1 წელი) საქონლის შეზიდვა განხორციელდა 8-ჯერ. პირველ შემთხვევაში მორიგ შეზიდვათა შორის ინტერვალმა შეადგინა 28 დღე, მეორე შემთხვევაში - 56, მე-3-ში - 50, მე-4-ში - 32, მე-5-ში-40, მე-6-ში-62, მე-7-ში - 44, ხოლო მე-8 შემთხვევაში 48 დღე. როგორც ირკვევა მორიგ შეზიდვათა შორის ინტერვალის არასდროს არ მეორდება. ასეთ შემთხვევაში შეზიდვათა შორის ინტერვალის საშუალო ანუ ტიპური სიდიდე შეიძლება გამოითვალოს უბრალო საშუალო არითმეტიკულის დახმარებით:

$$x = \frac{28+56+50+32+40+62+44+48}{8} = \frac{360}{8} = 45$$

მაშასადამე, მორიგ შეზიდვათა შორის საშუალო ინტერვალის მოყვანილი მონაცემების მიხედვით შეადგენს 45 დღეს. ფაქტობრივად არსებული ინტერვალები იცვლებოდა 28 დღიდან 62 დღემდე ანუ რყევის ამპლიტუდა საკმაოდ მაღალია, რაც მიანიშნებს სავაჭრო საწარმოს საქონელმომარაგებაში არსებულ ნაკლოვანებებზე.

სხვაობა ინტერვალის ყოველ კონკრეტულ მაჩვენებელსა და საშუალო არითმეტიკულ სიდიდეს შორის ის საშუალოდან გადახრაა, რომელიც გრაფიკულად შეიძლება შემდეგნაირად წარმოვიდგინოთ:

საეაგრო საწარმოში საქონლის მორიგ შეზიდვათა შორის  
ინტერვალების გადახრა საშუალო არითმეტიკული  
მაჩვენებლიდან

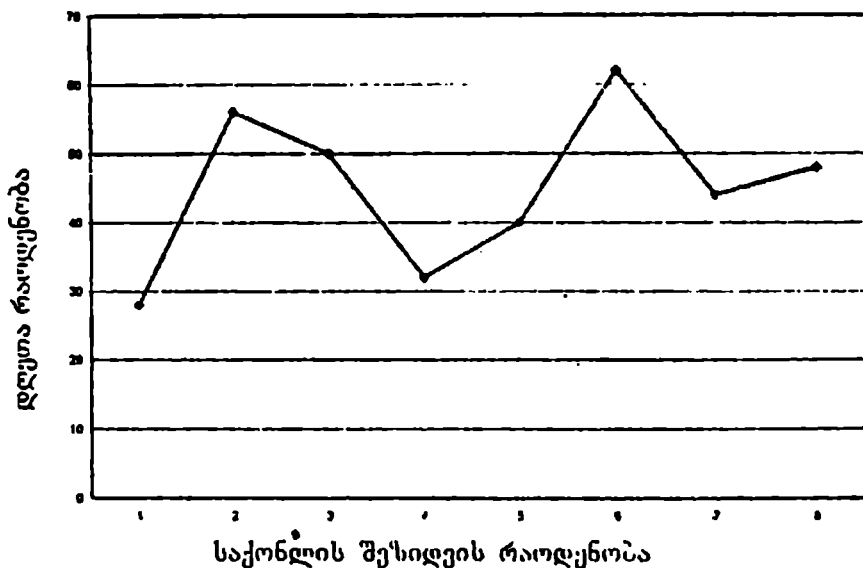

საშუალო სიდიდიდან (კალკულულ ინტერვალთა რეკევილობის ხარისხის დადგენის საუკეთესო საშუალებაა საშუალო გეომეტრიული გადახრა, რომელიც განისაზღვრება იმავე მაჩვენებლებში, რომელშიც წარმოდგენილია მოვლენის ამსახველი მაჩვენებლები (ჩვენ ჩემოხევევაში დღეთა რაოდენობა).

საშუალო კვადრატული გადახრის გასაანგარიშებლად შეიძლება ეისარგებლოთ შესაბამისი ფორმულით:

$$\sigma = \sqrt{\frac{\sum(\bar{\alpha} - \alpha_i)^2}{n}}$$

სადაც  $\sigma$  არის საშუალო კვადრატული გადახრა (დღეებში),  $\bar{\alpha}$  - ინტერვალის საშუალო არითმეტიკული სიდიდე (45 დღე);  $\alpha_i$  - კონკრეტული

ტული ინტერვალის დღეთა რაოდენობა;  $n$  - საეაჭრო საწარმოში საქონლის შეზიდვის რაოდენობა პერიოდში (წლის განმავლობაში).

შევიტანოთ მოცემულ ფორმულაში სათანადო ციფრობრივი მონაცემები და მივიღებთ:

$$\sigma = \sqrt{\frac{(45-28)^2 + (45-56)^2 + (45-50)^2 + (45-32)^2 + (45-40)^2 + (45-62)^2 + (45-44)^2 + (45-48)^2}{8}}$$

$$= 10,9$$

მაშასადამე საშუალო კვადრატული გადახრა შეადგენს 10,9-ს. მიღებული მაჩვენებლის მიხედვით ვარიაციის კოეფიციენტი ( $V_v$ ) გაუტოლდება:

$$V_v = \frac{\sigma \cdot 100}{45} = \frac{10,9 \cdot 100}{45} = 24,2$$

ხოლო თანაბარზომიერების კოეფიციენტი  $P_v = 100 - V_v = 75,8$ .

როგორც ირკვევა საეაჭრო საწარმოში საქონლის შემოზიდვის თანაბარზომიერების კოეფიციენტი საკმაოდ მაღალია, რაც საშუალებას იძლევა საქონლის მარაგის სადაზღვევო ფონდი განისაზღვროს შედარებით მცირე რაოდენობით.

არის მოსაზრება იმის შესახებ, რომ მუშაობის ნორმალურ პირობებში სადაზღვევო მარაგი უნდა მერყუობდეს  $2\sigma-3\sigma$ -ის ფარგლებში, ე.ი. საშუალო კვადრატულ გადახრას უნდა უჩნდა აღმატებოდა 2-3-ჯერ. ხოლო იმ შემთხვევაში, როდესაც ვარიაციის კოეფიციენტი ანუ რყევადობა იზრდება, საჭიროა შესაბამისად გაიზარდოს სადაზღვევო მარაგის საშუალო კვადრატული გადახრის მაჩვენებელთან თანაფარდობაც. იმ შემთხვევაში, როდესაც სადაზღვევო მარაგი განსაზღვრულია  $4\sigma-5\sigma$ -ის ფარგლებში, ე.ი. საშუალო კვადრატული გადახრის მაჩვენებელს აღემატება 4-5-ჯერ, კოეფიციენტი მოულოდნელობათა (შეფერხებები მოწოდებაში) გავლენა საქონელბრუნვის უწყვეტობაზე მინიმუმამდეა დაყვანილი. მაგრამ ეს

სრულებითაც არ მიანიშნებს სადაზღვევო მარაგის დაუსაბუთებელ ზრდაზე. ნებისმიერი სახის მარაგის საგრძნობლად გადიდება ხშირად იწვევს საქონლის ჩაწოდას საცალო ქსელში, შენახვის ხარჯების გადიდებასა და ფინანსური მდგომარეობის გაუარესებას. ამიტომ მთავარია არა სადაზღვევო მარაგის მაქსიმიზაცია, არამედ მისი ოპტიმალური მოცულობის განსაზღვრა.

ჩვენი მონაცემების მიხედვით სადაზღვევო მარაგის ოპტიმალური მოცულობა უკეთესია განისაზღვროს 2,3 ო-ის ფარგლებში, რაც ბრუნვა დღეებში გამოხატული შეადგენს 25 დღეს (10,9x2,3).

საქონლის სადაზღვევო მარაგის განსაზღვრისას დაშვებული იყო, რომ შესაზიდი საქონლის პარტიის მოცულობის მუდმივობა, ე.ი. შესაზიდი პარტიაში საქონლის რაოდენობრივ-სტრუქტურული ღირებულებითი მაჩვენებლები ყოველთვის იყო უცვლელი. იცვლებოდა მხოლოდ შეზიდვათა შორის ინტერვალები ანუ დღეთა რაოდენობა მორიგ შეზიდვათა შორის.

სავაჭრო საწარმოში საქონლის მარაგის მაღალ დონეზე მართვისათვის საჭიროა მისი სეზონური რყევადობის ანალიზი. ანალიზის პროცესში უნდა გამოვლინდეს, თუ რა გავლენას ახდენს მარაგის სეზონურ ცვლაზე უშუალოდ მოთხოვნასა და მიწოდებასთან დაკავშირებული ფაქტორები. პირველი რიგის ფაქტორებს შეიძლება მივაკუთვნოთ მოსახლეობის მოთხოვნის სეზონური ცვლილება, რაც შეიძლება მოხდეს სოფლის მეურნეობის პროდუქტების რეალიზაციის შედეგად ფულადი შემოსავლების გადიდებით, „გაყინული“ ხელფასების და პენსიების გაცემით, მოსახლეობის სეზონური გადაადგილებით, სეზონური სამუშაოების არსებობით, ახალი სასწავლო წლის დაწყებით, სადღესასწაულო დღეების მოახლოებით, ბუნებრივ-კლიმატური პირობების შეცვლით. რაც შეეხება საქონლის მიწოდების სეზონური ცვლადობას განპირობებულ ფაქტორებს, ისინი ძირითადად დაკავშირებულია წარმოების ნედლეულით და მასალებით მომარაგებასთან, სოფლის მეურნეობის პროდუქტების წარმოების სეზონურ, ხასიათთან, საქონლის ტრანსპორტირების პირობებთან და საქონელმომძრავის თვისებრივ მხარეებთან. მოთხოვნა-

მიწოდებასთან დაკავშირებული ფაქტორები იწყვეტს საქონლის მარაგის ცვლილებას უშუალოდ ან საქონელბრუნვის მოცულობის შეცვლის გზით.

საქონლის მარაგის ოპტიმალური მართვა მნიშვნელოვნად არის დამოკიდებული საქონელმიმოქცევის არხებს შორის მის რაციონალურ განლაგებაზე. ამჟამად ქვეყნებში არსებული სამაშულო წარმოებისა და იმპორტის გზით შემოტანილი ფართო მოხმარების საქონლის მარაგის აბსოლუტური უმეტესობა კონცენტრირებულია საცალო რგოლში, რაც უმეტესწილად გამოწვეულია საბითუმო სავაჭრო საწარმოების უმოქმედობისა და სამრეწველო საწარმოებთან კავშირის არ არსებობით. აღნიშნულს, თავის მხრივ, განაპირობებს მრავალსუბიექტური და ობიექტური ხასიათის ფაქტორი, რომელთა მიზეზ-შედეგობრივ კავშირში განხილვა საჭიროებს სპეციალურ კვლევას.

მარაგის ასეთი არარაციონალური განლაგება და მისი თავმოყრა საცალო ქსელში საკმაოდ ართულებს მის ეფექტიან მანეჯერებას და საბოლოო მომხმარებელამდე დაყვანას. სამწუხაროდ, სავაჭრო საწარმოში მარაგის დაუსაბუთებელი ზრდის ინიციატივად ხშირად გვევლინება თვით მისი ხელმძღვანელობა, რომელსაც საქონიელი მაღაზიაში შეაქვს რეალიზაციის რეალური შესაძლებლობების გაუთვალისწინებლად. ამგვარი უარყოფითი მივლენების თავიდან აცილების მიზნით, სასურველია სავაჭრო საწარმოში სისტემატურად თუ არა, პერიოდულად მაინც განისაზღვროს საქონლის მარაგის გაშოყვების ეკონომიკური ეფექტიანობა. იგი შეიძლება გავიანგარიშოთ შემდეგი ფორმულის დახმარებით:

$$\Theta = \frac{3_1 + \Pi - 3_2}{0}$$

სადაც  $\Theta$  არის საქონლის მარაგის გამოყენების ეფექტიანობის მაჩვენებელი,  $3_1$  და  $3_2$  - საქონლის მარაგი შესაბამისად პერიოდის დასაწყისისა და ბოლოსათვის (ლარი),  $\Pi$  საქონლის მიღება საანგარიშო პერიოდში (ლარი),  $0$  - საქონელბრუნვის მოცულობა

საანგარიშო პერიოდში (ლარი).

აღნიშნული ფორმულის დახმარებით რამდენიმე სავაჭრო საწარმოში გამოვიკვლიეთ მარაგის გამოყენების ეფექტიანობის მაჩვენებელი. შედეგები მერყეობდა 0,71–0,92-ის ფარგლებში, რაც მიუთითებს იმაზე, რომ საქონლის მარაგის ფორმირება და გამოყენება სავაჭრო საწარმოებში უმეტესად ხორციელდება ნაკლებად ეფექტიანად.

დასასრულ, კიდევ ერთხელ ხაზგასმით აღვნიშნავთ, რომ სავაჭრო საწარმოში საქონლის მარაგის ოპტიმალური რაოდენობით მომარაგება და მისი ეფექტიანად გამოყენება, საქონელმოძრაობის დამკარგავსთან ერთად ხელს უწყობს მომხმარებელთა სავაჭრო მომსახურების გაუმჯობესებასა და საწარმოთა კონკურენტუნარიანობის ამაღლებას, რასაც საბაზრო ეკონომიკაზე გარდამავალ პერიოდში უდიდესი მნიშვნელობა ენიჭება.

## ბ. მარტყოფლიშვილი

### საცალკო საქონელბრუნვის განვითარება საქართველოში საბაზრო ურთიერთობების დამკვიდრების პირობებში

საქართველოს ისტორიაში მე-20 საუკუნის 90-იანი წლებიდან იწყება ახალი ეტაპი. ამ პერიოდში ერთმანეთს დაემთხვა ორი ისტორიული პროცესი: 1) ქვეყნის მიერ პოლიტიკური თავისუფლების მოპოვება; 2) საბაზრო ურთიერთობებზე გადასვლა. ამ მნიშვნელოვანი მოვლენების დაწყება საჭიროებდა ქვეყნის მატერიალური და სულიერი პოტენციალის სრულ მობილესაციას, ქვეყნის შიგნით ძალების შეჩვიდროებას. სამწუხაროდ, ამ და სხვა მნიშვნელოვანი ამოცანების გადასაწყვეტად საქართველო მზად არ აღმოჩნდა.

მმართველობის ცენტრალური სისტემის გაუქმებამ, სსრკ-ს დაშლამ, ახალი საზოგადოების შენების არცოდნამ, ქვეყნის შიგნით არსებული ძალების დაპირისპირებამ, გავლენის სფეროებისათვის ლტოლვამ და სხვა არაჯანსაღმა მოვლენებმა საქართველოში გამოიწვია ღრმა ეკონომიკური კრიზისი, უკანასკნელი 8-9 წლის მანძილზე თითქმის მთლიანად დაეცა წარმოების დონე, კატასტროფულად შემცირდა მოსახლეობის მყიდველობითი უნარიანობა, რამაც განაპირობა სამომხმარებლო ბაზრის ტევადობის დეგრადაცია, მთავალა სამეურნეო კავშირები, არნახულად გაიზარდა დაუსაქმებელი მოსახლეობის რიცხვი, მკვეთრად ამაღლდა კვალიფიციური მუშახელის და ინტელიგენციის დიდი ნაწილის მიგრაცია სასღვარგარეთ საქუჩაოს საძებნელად.

ეკონომიკური კავშირების მოშლისა და მეურნეობრივი ჩამორჩენილობის გამო, უმნიშვნელოვანესი სამრეწველო საწარმოები წლების მანძილზე გაჩერებულია. მათი დიდი ნაწილი გაიძარცვა და ნაძარცვი ჯართის სახით გააქვთ სასღვარგარეთ სხვადასხვა რეკლის ბოროტმოქმედებს.

თანამედროვე პერიოდში ქვეყნის სტრუქტურული გარდაქმნების ძირითად მიმართულებად იქცა კერძო სექტორის როლის გაძლიერება მიკროეკონომიკური პროცესების პროპორციების ჩამოყალიბებაში.

წარმოების სფეროში არსებულმა სიძნელებმა და ჩავარდნებმა თავისი უშუალო ასახვა პოვა მიმოქცევის სფეროში თუმცა უნდა აღინიშნოს, რომ პრივატიზაციის პროცესში ვაჭრობაში, მიუხედავად არსებული ნაკლოვანებებისა და დარღვევებისა, ძირითადად დამთავრდა საქართველოს სტატისტიკის დეპარტამენტის მონაცემებით 1999 წელს სახელმწიფო საცალო სავაჭრო ქსელის წილად მოდიოდა საქონელბრუნვის 1,1%. ხოლო არასახელმწიფო წილმა შეადგინა 3,7%, ნაკველად 4%-ისა წინა წელს.

უკანასკნელ წლებში საცალო საქონელბრუნვის განვითარებაში ერთგვარად დაიწყო შემობრუნების პროცესი, რაც გამოიხატება ბრუნვის მოცულობის გადინებაში. კერძოდ, 1999 წელს წინა წელთან შედარებით ქვეყნის საცალო საქონელბრუნვის საერთო მოცულობა გაიზარდა

4,3%-ით.

საერთო საქონელბრუნვის გადინების ფონზე აღსანიშნავია სახელმწიფო სექტორის ისედაც მცირე მაჩვენებლის კიდევ უფრო კლება: კერძოდ, აღნიშნული ერთი წლის მანძილზე იგი დაახლოებით 11%-ით შემცირდა მიუხედავად მთლიანი საქონელბრუნვისა მოცულობის მატების (4,3%), აღინიშნება ფრიად განსხვავებული მაჩვენებლები ცალკეული რეგიონების მიხედვით. მაგალითად, ქ.თბილისში ზრდა შეადგინა 8%, მცხეთა-მთიანეთის მხარეში - 24,8%. სამაგიეროდ სერიოზული ნამორჩენა აღინიშნება მთელ რიგ რეგიონებში: კერძოდ, გურიის მხარეში იგი 3,5%-ით შემცირდა, კახეთის მხარეში - 7,3%-ით, შიდა ქართლის მხარეში - 4,5%-ით, ქვემო ქართლის მხარეში - 3,7%-ით.

განსაკუთრებით არასახარბიელო მდგომარეობა აღინიშნება საერთოდ ვაჭრობის განვითარების და, კერძოდ, სახელმწიფო სექტორის ხაზით გურიის, კახეთის, და ქვემო ქართლის მხარეებში. სახელმწიფო სექტორი ამ მხარეებში სრულებით უყურადღებო მდგომარეობაშია და უარყოფითი შედეგებიც სახეზეა. ისიც უნდა აღინიშნოს, რომ სახელმწიფო სექტორის სავაჭრო ობიექტები შედარებით წვრილია და მათში საქონელბრუნვის გადიდების პერსპექტივები ნაკლებ შესაძლებელია.

სახელმწიფო სექტორში არსებული სიძნელების და ნაკლოვანებების პარალელურად ბევრი რეგიონის შესაბამისი მაჩვენებლები არასახელმწიფო სექტორშიც ფრიად არაუადამკმაყოფილებელია. კერძოდ, თუ მთლიანად საქართველოში 1999 წ. არასახელმწიფო სექტორის ბრუნვის მოცულობა 4,5%-ით გადიდდა, აჭარის ავტონომიურმა რესპუბლიკამ და ცხრა მხარიდან ექვსმა სამხარეო დანაყოფმა, საქონელბრუნვის საერთო მოცულობა მატების ნაცვლად შემცირა, რაც საგანგაშო მოვლენად უნდა ჩაითვალოს ამ მხრივ განსაკუთრებით „გამოიჩინა“ თავი აჭარის ავტონომიურმა რესპუბლიკამ, გურიის, კახეთის, შიდა ქართლის და ქვემო ქართლის მხარეებში.

მას შემდეგ რაც ჩვენს პირობებში დამკვიდრება იწყო საბაზრო ურთიერთობებმა, თავი იჩინა არაკონკურენტული გარემოს დამკვიდ-

რების ტენდენციამ, რაც უჩვეულოა საბაზრო ეკონომიკის პირობებში. ეს გარემოება, ჩვენი აზრით, გამოწვეულია კონკრეტული მიზეზებით. ისეთ ვითარებაში, როცა მეწარმეს არ შეუძლია გაუმკლავდეს საგადასახადო კოდექსის მოთხოვნებს, იგი იძულებული ხდება ბაზარზე არასწორი ხერხებით დაიმკვიდროს ადგილი - დამალოს შემოსავლები, რათა არსებობა შეინარჩუნოს. პრაქტიკულად ბევრი მათგანი კიდევაც აღწევს ამას. საბოლოოდ ხელოვნურად მცირდება სამეურნეო საქმიანობის მაჩვენებლები, ზარალდება სახელმწიფო ბიუჯეტი.

ყურადღებას იქცევს საქონელბრუნვის მდგომარეობის ანალიზი მოსახლეობის ერთ სულზე გაანგარიშებით. უნდა აღინიშნოს, რომ ბოლო წლებში მომხდარმა ცვლილებებმა და ამის შედეგად წარმოშობილმა ეკონომიკურმა და საბიუჯეტო კრიზისმა არსებითად შეამცირა სულადობრივი საქონელბრუნვის მაჩვენებლებიც, არა მარტო მთლიანად ქვეყანაში, არამედ განსაკუთრებით მის ცალკეულ რეგიონებში.

ზრდის ყველაზე მაღალი მაჩვენებელი აღინიშნება ქვემო ქართლის მხარეში და ქ. თბილისში. აღსანიშნავია, რომ ქ. თბილისის მიხედვით მოსახლეობის ერთ სულზე გაანგარიშებით საცალო საქონელბრუნვის მოცულობა ბევრად აღემატება დანარჩენი რეგიონების შესაბამის დონეს, თუმცა ხაზი უნდა გაესვას იმ გარემოებას, რომ თბილისის საცალო საქონელბრუნვის დიდი ნაწილი (დაახლოებით 25%-ზე მეტი) მოდის ჩამოსული მოსახლეობის წილად, რაც ხელოვნურად ზრდის ადგილობრივი მოსახლეობის სულადობრივი საქონელბრუნვის მოცულობას.

მიუტევებლად დაბალი დონეა რაჭა-ლეჩხუმის და სვანეთის მხარეებში, სადაც ისედაც დიდი ჩამორჩენისა 1999 წელს კვლავ შემცირება აღინიშნება. ეს ხდება იმ პირობებში, როცა საქონელბრუნვის მოცულობა ერთ სულ მოსახლეზე აღნიშნულ მხარეებში დონის დაახლოებით 21%-ს შეადგენს. განსაკუთრებით გაკვირვებას იწვევს გურიის მდგომარეობა, დაუჯერებელია, მაგრამ ფაქტია, რომ გურიის მხარის მოსახლეობის ერთ სულზე 1999 წლის მონაცემებით მხოლოდ 69 ლარის წლიური ბრუნვა იყო და იგი

ქვეყნის საშუალო მიღწეული დონის 22%-ია.

საბაზრო ეკონომიკის გზაზე ჩვენს ყოველდღიურ ცხოვრებაში კიდევ ერთი სიახლის მოწმენი გავხდით. საქმე ეხება ე.წ. ბაზრობების მასობრივ აღმოცენებას, რომელიც გარკვეული ზომით დაემატება არსებულ აგრარულ (საკოლმეურნეო) ბაზრებს.

ბაზრობების განვითარების პროცესებმა იმდენად მასობრივი ხასიათი მიიღო, რომ საქართველოს პირობებში იგი ფაქტობრივად უმართავე გახდა. ამ წესით მოვაჭრე საწარმოები მთლიანად არასახელმწიფოებრივ ობიექტებს მიეკუთვნება, მათმა საქონელბრუნვის მოცულობამ ქვეყნის ბრუნვაში უკანასკნელ წელს შეადგინა 68,5%, მაშინ როცა სავაჭრო ობიექტების წილის მიხედვით ქვეყნის მთლიან ქსელში 1,4%-ს არ აღემატება, როგორც ვხედავთ საქმე ეხება უმეტესწილად უმსხვილეს საწარმოებს, რომელთა ორგანიზებული მართვა და რეგულირება მოკლებულია ყოველგვარ ცივილურ მეთოდებს. ამ შემთხვევაში სახელმწიფო ორგანოების ძირითადი ამოცანაა საგადასახადო და საბაჟო სისტემის აქტიური ამოქმედება ბიუჯეტში შემოსავლების მობილიზაციის უზრუნველსაყოფად.

ბაზრობების უმცირესი ნაწილი ორგანიზებულია არა სპეციალიზებულ შენობებში, არამედ მათი ფუნქციონირება მიმდინარეობს შუა ქუჩაში, ადამიანთა მასობრივი თავშეყრის ადგილებში, აგრარული ბაზრების მიმდინარე ტერიტორიებში: განსაკუთრებით უამინდობის დროს, აქ ვხვდებით უწყისრიგობას, ანტისანიტარიას, ვაჭრობის წესების დარღვევას და ათასგვარ ანომალიურ მოვლენებს. საკმარისია აღინიშნოს, რომ მარტო თბილისში ფუნქციონირებს 51 ასეთი ვაჭრობა, რომლის ბრუნვის მოცულობა სტატისტიკის დეპარტამენტის მონაცემებით 1999 წ. იყო 739,4 მთლიანი ლარი და წინა წელთან შედარებით 123%-ით გაიზარდა.

მიუხედავად გარკვეული დადებითი მომენტებისა, ვაჭრობის აღნიშნული ფორმა საჭიროებს შემდგომ გაუმჯობესებას. ისეთი შთაბეჭდილება იქმნება, რომ აღნიშნული ბაზრობები ასოცირდება ძველი, არქაული ტიპის ვაჭრობებთან, ამიტომ გადაუდებელი ამოცანაა ბაზრობების მოწყობა კაპიტალურ შენობებში სათანადო დახლ-

მაცირებით და მოწობილობა-დანადგარებით. დაბოლოს, უნდა აღინიშნოს, რომ ვაჭრობა, როგორც სახალხო მეურნეობის მნიშვნელოვანი დარგი, ქვეყნის მასშტაბით მოითხოვს მეტ კურალღებას და მზრუნველობას. საბაზრო ურთიერთობების თანდათანობით დამკვიდრებას უნდა გამოეწვიოს ვაჭრობის შუალედური რგოლის გაუქმება მაგრამ რეგიონის თუ ქვეყნის მასშტაბით უყურადღებოდაა ძირეული რგოლიც, რასაც თან მოჰყვა წერილ-წერილი ობიექტების, ჯიხურების მასობრივი მომრავლება. საქმე იქამდე მიდის, რომ ნებისმიერი პიროვნება, ვინც მოისურვებს და ხადაც გაუხარდება, აფუძნებს სავაჭრო საწარმოს პურსაცხობს, სახაჭაპურეს თუ სხვა ობიექტს. დროა ცენტრალურმა და ადგილობრივმა ხელისუფლებამ, ბოლო მოუღოს აღნიშნულ ქაოსს, დაამყაროს წესრიგი ვაჭრობის ნებისმიერ უბანზე აუცილებელია ყველამ შეიგნოს, რომ საბაზრო ეკონომიკა არ ნიშნავს ანარქიას, საზოგადოებრივი წესრიგის დაცვის უზღუდებელყოფას, უკონტროლო საქმიანობას.

დასასრულს, უნდა აღინიშნოს, რომ ვაჭრობის პირველადი რგოლი, რომელსაც აწევს საცალო ვაჭრობის მთელი სიმძიმე, არის სავაჭრო საწარმო. იგი არის მიმოქცევის სფეროს ძირითადი ობიექტი და ფლობს სამეურნეო და იურიდიულ დამოუკიდებლობას, დაქვეას რა საქონელი უშუალოდ მომხმარებელამდე ყიდვა-გაყიდვის მეშვეობით, აკმაყოფილებს ბაზარზე წარმოდგენილ მომხმარებელთა მოთხოვნას.

აღნიშვნის ღირსია საცალო ვაჭრობის კიდევ ერთი სახესოფლის მეურნეობის პროდუქტებით საცალო ვაჭრობა ატარებული ბაზრების მეშვეობით. იგი საბაზრო ურთიერთობათა ჩამოყალიბებადვე საკომეურნეო ვაჭრობად იწოდებოდა. აღნიშნული ვაჭრობა სხვადასხვა პერიოდში სხვადასხვა უწყების დაქვემდებარებაში იყო, თუმცა ამით მის საქმიანობას რაიმე გაუმჯობესება არ მოჰყოლია. პირიქით, გარკვეული ზომით კიდევაც გაუარესდა. მოიშალა სოფლად წარმოებული პროდუქციის ორგანიზებული ხაზით მომხმარებელამდე მიტანა. ამჟამად აგრარულ ბაზრებში გაბატონებული ვანუკითხაობის გამო, პროდუქციის უშუალო წარმოებელს (გლეხს) არაეინ გააჭაჭანებს ბაზრის ტერიტორიაზე ამის დიდი სურვილიც რომ ჰქონდეს. მათ

ბაზრის შესასვლელშივე ხვდებიან ე.წ. გადამყიდველები (ქორყაჭრები) და აიძულებენ ნახევარ ფასში მოჰყიდონ პროდუქტები, რომლებსაც შემდგომ ორმაგ ფასში ჰყიდიან ჩვენ შეჭირვებულ მომხმარებელზე. თუ სანაწაული მოხდა და გლახმა როგორმე შეაღწია ბაზარში, იგი ადგილს ვერ პოულობს, რამდენადაც გამყიდველები ყველგან გაბატონებულნი არიან და პროდუქციის მეპატრონეს იძულებულს ხდიან ჩალის ფასად მიჰყიდოს იგი შუამაგალს, რადგანაც მიტოვება არ შეუძლია, მეტიც, პროდუქცია მალეფუჭებადია, ხანგრძლივად შენახვა უფრო მეტი ზარალის ტოლფასია. ასეთი პირობების გამო გაკვირვებას იწვევს სემდგომი ორგანიზების და უპირველესად, მკრიის გულგრილი დამოკიდებულება ამ ფაქტისადმი. იბადება სამართლიანი კითხვა: ნუთუ ელემენტარული წესრიგის დამყარება არ შეიძლება აგრარულ ბაზრებზე, რომ მშრომელმა კაცმა - პროდუქციის უშუალო მწარმოებელმა შვებით ამოისუნთქოს, თავისი შრომითა და ოფლით მოყვანილი ჭირნახული თეთრონეე გაყიდოს? ამ შემთხვევაში ბევრად უფრო მეტ სარგებლობას ჰპოვებს არა მარტო მწარმოებელი, არამედ, უპირველესად, მომხმარებელი.

## მ. ბარამიძე, დ. ბოგოლაძე

### შრომის ბაზრის შუნძციონირების მექანიზმი საბაზრო ეკონომიკის პირობებში

საბაზრო ეკონომიკის პირობებში განსაკუთრებით აქტუალურია ყველა სახის წარმოების ფაქტორის, მათ შორის შრომის ფაქტორის ოპტიმალური გამოყენების პრობლემა. შრომის ბაზარი განვითარებული სასაქონლო სისტემის განუყრელი და აუცილებელი ნაწილია, რომელიც უზრუნველყოფს ეკონომიკის ყველა დარგს საშუალო ძალით. ეს უკანასკნელი კი აუცილებელია როგორც რაოდენობრივ-ხარისხობრივი თვალსაზრისით, ისე პროფესიული სტრუქტურის და გეოგრაფიული გადაადგილების მიხედვით. იგი გარკვეულად ხელფასის მანევრირებასაც ახდენს და ამით აძლიერებს საბაზრო სისტემის ისეთი ძირითადი რეგულატორების როლს, როგორებიცაა – დანახარჯები და მოგება. შრომის ბაზარი უზრუნველყოფს მოქალაქის საკუთრებას თავის საშუალო ძალაზე, მისი გამოყენების თავისუფლებას და ა.შ.

სადღეისოდ ეკონომიკის ერთ-ერთი მნიშვნელოვანი ამოცანაა შრომის ბაზრის ფორმირება და მისი ეფექტიანი ფუნქციონირება.

ეკონომიკურ მეცნიერებაში ბაზრის ცნების საყოველთაოდ მიღებული განმარტება არ არსებობს. თავისი წარმოშობიდან თანამედროვე პერიოდამდე ბაზარმა და ბაზრის გაიანტიკება მნიშვნელოვანი განვითარება და სახეცვლილება განიცადა. თუმცა თავისი არსით, თავდაპირველი მნიშვნელობა შეინარჩუნა და ამით საკუთარი თავისთავადობა დაამტკიცა.

ბაზრის ბევრ განმარტებაში ხშირად წინა პლანზეა წამოწეული ვაჭრობის სფერო. აღნიშნავენ, რომ ბაზარი ესაა ნებისმიერი ურთიერთკავშირი, რომელსაც ადამიანები ახორციელებენ ვაჭრობისათვის [1]. საბაზრო ურთიერთობის სუბიექტებად გვევლინებიან მყიდველები, ე. ი. ვინც წარმოადგენს მოთხოვნის მხარეს და გამყიდველები, ე. ი. ვინც გეთავაზობს ამა თუ იმ სახის

საქონელს ან მომსახურებას. ბაზრის ცნება მრავალწახნაგოვანია. იგი როგორც ეკონომიკური, ისე მნიშვნელოვანი სოციალური შინაარსის მატარებელია. ზოგადად შეიძლება დავეთანხმოთ მოსაზრებას, რომლის თანახმადაც ბაზარი – ესაა მექანიზმი, რომლის საშუალებითაც თავს იყრიან ცალკეული საქონლისა და მომსახურების მქონელები და გამყიდველები. ბაზარი ყველას აძლევს საშუალებას საკუთარი კეთილდღეობის უზრუნველსაყოფად მაქსიმალურად გამოავლინოს თავისი უნარი და შესაძლებლობანი.

შრომის ბაზარი საბაზრო ეკონომიკის შესაბამისი საზოგადოებრივ-ეკონომიკური ფორმაა, რომელიც დასაქმებას არეგულირებს სამუშაო ძალის მობილურობისა და სამუშაო ძალაზე მოთხოვნა-მიწოდებისა და ამ უკანასკნელის რეალური ფასის გათვალისწინებით.

შრომის ბაზრის არსში აისახება საზოგადოებრივ-ეკონომიკურ ურთიერთობათა ერთობლიობა, რომელიც ყალიბდება სამუშაო ძალის მოთხოვნა-მიწოდების ფუნქციითა: აგრეგირებით, ბაზარზე ხდება მოთხოვნისა და მიწოდების ფორმირება და ფასების სტიქიური მერყეობის გზით მათი გაწონასწორება. შრომის ბაზარზე მოთხოვნის ობიექტები არიან საკუთრების მიუხედავად, ყველა სახის საწარმოები და სახელმწიფო. ხოლო მიწოდების სუბიექტებს კი – საოჯახო მეურნეობები. შრომის ბაზარზე დამქირავეებელსა და მიმწოდებელს შორის ურთიერთობა საკმაოდ რთული პროცესია. ეს განპირობებულია იმით, რომ მცხარეების ინტერესები ხშირად არ ემთხვევა ერთმანეთს, რაც გამოწვეულია ეკონომიკური, სოციალური ან ტერიტორიული ხასიათის მიხედვით, ნაწილობრივ ეს შეიძლება აიხსნას ინფორმაციის უკმარისობით, აქ დიდი დახმარების გაწევა შეუძლია შრომის ბირჟას, როგორც შუამავალს. მისი საქმიანობის სფერო მოიცავს უმუშევრების აღრიცხვა-დასაქმებას.

როგორც განვითარებული ქვეყნების გამოცდილება ადასტურებს, შრომის ბირჟაზე მიმდინარე პროცესების ძირითადი, მარეგულირებელი რგოლია სპეციალური დასაქმების სახელმწიფო სამსახურები – შრომის ბირჟები, რომლებიც განსაზღვრავენ მოსახლეობის დასაქმების

სტრატეგიულ პოლიტიკას, უმუშევართა ღაცვის ეკონომიკურ, სოციალურ, ორგანიზაციულ და სამართლებრივ საფუძვლებს.

შრომის ბაზრის ფუნქციონირებისათვის მნიშვნელოვანია სამართლებრივი ბაზის არსებობა, რომლის მიზანია კონკურენციის საფუძველზე ერთიან ეკონომიკურ სივრცეში შრომის ფაქტორის თავისუფალი მოძრაობის უზრუნველყოფა. შრომის ბაზრის ფუნქციონირებისათვის უდიდესი მნიშვნელობა აქვს საქმისათვის ძალის პროფესიული მომზადება-გადამზადების სისტემას. ამ მიზნით მნიშვნელოვნად გვესახება ადგილობრივი ორგანიზების აღმასრულებელი ხელისუფლების მოქნილი მექანიზმები და აუცილებელი ფინანსური და მატერიალური საშუალებების არსებობა, რომელიც საჭიროა შრომითი მოწყობის, პროფესიული ორიენტაციის, კადრების მომზადებისათვის და დასაქმების სტიმულირებისათვის.

შრომის ბაზრის ეფექტიანი ფუნქციონირების ერთ-ერთი ძირითადი პრინციპია კონკურენცია. შრომის კონკურენტული ბაზარი ხასიათდება მკაცრულთა დიდი რაოდენობით, რომლებიც დაქირავებისას ერთმანეთთან კონკურენციაში იმყოფებიან. ახეთ შემთხვევაში ერთნაირი კვალიფიკაციის მქონე მრავალრიცხოვანი მექანიკური ერთმანეთის დამოუკიდებლად სთავაზობენ მყიდველს გარკვეული ხასის შრომას და მომსახურებას, რომლის დროსაც არც გამყიდველი და არც მყიდველი ვერ ახერხებს ხელფასის საბაზრო განაკვეთზე კონტროლის განხორციელებას და ამავე დროს ისინი არ კარნახობენ ხელფასს. საბაზრო სისტემის პირობებში განახსევებენ შრომის ბაზრის მონოპოლიურ და ოლიგოპოლიურ მოდელებს.

შრომის ბაზრის მონოპოლიური მოდელის შემთხვევაში დამქირავებელი ფლობს მონოპოლისტურ ძალას. ამ მოდელის პირობებში დასაქმებულთა დიდი ნაწილი დაკავებულია არამომხდელი კონკრეტული ხასიათის შრომით, რის გამოც თავიანთი შრომის ალტერნატიული გამოყენების შესაძლებლობის შემთხვევაში ისინი ითვლებულნი არიან შეუძინონ ახალი კვალიფიკაცია. დამქირავებლის მონოპოლიური ძალაუფლება სრულია, როდესაც შრომის ბაზარზე მხოლოდ ერთი დამქირავებელია. ეს ხდება მაშინ, როდესაც

მცირერიცხოვანი დასახლებების ეკონომიკა დამოკიდებულია ერთ რომელიმე დიდ ფირმაზე.

შრომის ბაზრის ოლიგოპოლიური მოდელის დროს რამდენიმე მყიდველი ფირმა ახდენს შრომის ბაზარზე კონკრეტული მიწოდების უდიდესი ნაწილის დაჭირალებას.

შრომის ბაზრის ფუნქციონირების პრობლემის განხილვის დროს ცალკე უნდა გამოიყოს პროფკავშირების როლის საკითხი. შრომის ბაზარზე პროფკავშირების ძირითადი მიზანია მათი წევრი მუშების სოციალურ-ეკონომიკური პირობების დაკვა, კონკრეტულად, შრომის ანაზღაურების მოწესრიგება, შრომითი რესურსების რაციონალური განაწილების ორგანიზაცია, გამართლებული მიგრაციის ხელის შეწყობა და სხვა. შრომითი რესურსების მიგრაციის პრობლემა მეტნაკლებად დგას მსოფლიოს თითქმის ყველა ქვეყნის წინაშე. მიგრაციის ერთ-ერთი მიზეზია ქვეყნებს შორის მკვეთრი განსხვავება ხელფასში, აგრეთვე ქრონიკული უმუშევრობა, რაც უბიძგებს მოქალაქეს დატოვოს თავისი ქვეყანა, გახდეს ემიგრანტი და იმუშაოს თუნდაც ყველაზე შრომატევად და დაბალანაზღაურებად დარგებში.

საბაზრო ეკონომიკა გულისხმობს ისეთი ძირითადი პრობლემების გადაჭრის აუცილებლობას, როგორცაა უმუშევრობა. იგი თითქმის ყველა განვითარებული ქვეყნის წინაშე იდგა სხვადასხვა ეტაპზე და ამჟამადაც სასოგადოების ერთ-ერთი ცენტრალური პრობლემაა.

შრომის ბაზარი მნიშვნელოვან როლს თამაშობს შრომის ფასის დადგენის პროცესში, რომელიც წარმოგიდგება სხვადასხვა პროფესიული და კვალიფიციური ჯგუფის, დარგის, რეგიონის, სტაჟის მიხედვით საშუალო ხელფასის სახით. ამასთან, უდიდესი მნიშვნელობა ენიჭება მინიმალური ხელფასის დადგენის საკითხს, რამდენადაც ეს უკანასკნელი სოციალური დაცვის ერთ-ერთი საშუალებაა. განვითარებულ ქვეყნებში პროფკავშირები აღწევენ ხელფასის მყიდველობითი უნარის შენარჩუნებას, მაშინ როდესაც ისრდება წარმოებული საქონლის და მომსახურების ფასი. ასეთ შემთხვევაში გამოიყენება ხელფასის ინდექსაციის გავრცელებული მეთოდი,

რომელიც ითვალისწინებს ხელფასის ავტომატურ გაზრდას ფასების ინდექსაციის გათვალისწინებით. სოფიერთ განვითარებულ ქვეყანაში ხელფასის ინდექსაცია წარმოებს ფირმის, ეკონომიკის ცალკეული დარგის დონეზე მეწარმეებს და პროფკავშირებს შორის ხელშეკრულების დადების გზით.

საბაზრო ეკონომიკის პირობებში წინა პლანზეა წამოწეული ხელფასის ინდივიდუალიზების პრინციპის მაქსიმალურად ამოქმედება, რადგან ის უზრუნველყოფს წარმოების ეფექტიანობას და მაღალი შემოსავლების მიღებას.

საბოლოოდ უნდა აღვნიშნოთ, რომ შრომის ბაზრის მისამართობის გაძლიერება საბაზრო ეკონომიკის პირობებში ექველი ცივილიზებული ქვეყნის ეკონომიკური პოლიტიკის განუყოფელი ნაწილია, ამიტომ საჭიროა მობილური შრომის ბაზრის მთელი შესაძლებლობით გამოყენება. ასეთ პირობებში მობილური შრომის ბაზარი უზრუნველყოფს სამუშაო ძალის კლავწარმოების ოპტიმალურ სტრუქტურას, წარმოების ეფექტიანობის ამაღლებას, მეცნიერულ-ტექნიკური პროგრესის დაჩქარებას, ახალი ტექნოლოგიების დანერგვას და შრომის პირობების გაუმჯობესებას, რაც საბოლოოდ უზრუნველყოფს საზოგადოების ცხოვრების დონის ამაღლებას.

## ლიტერატურა

1. Долан Э.Ю., Лендсей Д.Е., Рынок микроэкономической модели, М., 1991
2. Котлер Ф., Основы маркетинга, М., 1992

## 17. ჩაღუნელი

### საკუთარი კაპიტალი და ბალანსში თისი ასახვის თავისებურებები

საკუთარი კაპიტალი თავისი ხიდილით წარმოვიდგება როგორც სხვაობა საწარმოს აქტივებსა და ვალდებულებებს შორის. ხშირად მას საწარმოს წმინდა აქტივებსაც უწოდებენ.

როგორც წესი, საკუთარი კაპიტალი იყოფა ორ ძირითად კატეგორიად - ინვესტირებული კაპიტალი და გაუნაწილებელი მოგება. თავის მხრივ ინვესტირებული კაპიტალი მოიცავს კაპიტალიზებულ გაუნაწილებელ მოგებას. ინვესტირებული კაპიტალი წარმოადგენილია ნეუვლებრივი და პრივილეგირებული აქტებით მათი ნომინალური (ან გამოცხადებული) ღირებულებით. თვი მოიცავს აგრეთვე იმ კაპიტალის ღირებულებას, რაც განადგურებულია ნომინალის სეკით და რომელიც ასევე შეიძლება დაიჯოს წარმოქმნის წყაროების მიხედვით.

როგორც წესი, საკუთარი კაპიტალი ბალანსში არ ასახება არც მიმდინარე საბაზრო და არც სხვა სახის შეფასებით. თანხა, რომელიც ასახულია ანგარიშგებაში, სხვაობა აქტივების ბუღალტრულ შეფასებასა და საწარმოს კრედიტორულ დავალიანებას შორის.

უნდა აღინიშნოს ის გარემოება, რომ ინფორმაცია საკუთარი კაპიტალის საბალანსო ანგარიშგებაში ასახვის შესახებ განხილულია ბუღალტრული აღრიცხვის რამდენიმე საერთაშორისო სტანდარტში, მათ შორის: ბაას № 1 "ყინანსური ანგარიშგების წარდგენა", ბაას № 32 "ყინანსური ინსტრუმენტები: ახსნა-განმარტება და წარდგენა", და სხვა.

აღრიცხვის საერთაშორისო სტანდარტების მიხედვით კაპიტალი ბალანსში დაყოფილია შემდეგ შემადგენელ ნაწილებად:

1. აქციონერების მიერ დაბანდებული კაპიტალი;
2. დამატებითი კაპიტალი, მიღებული აქციის ნომინალური ღირებულებების სეკით ანუ საემისიო შემოსავალი;
3. რეზერვები;
4. დაგროვილი გაუნაწილებელი წმინდა მოგება;

5. რესურსები, რომელიც განაწილებული დაგროვილი წმინდა მოგების ნაწილია;

6. გადაფასებიდან მიღებული დამატებითი კაპიტალი.

ბაას № 1 „ფინანსური, ანგარიშგების წარდგენა“ მისჯულით საწარმოს ანგარიშგებაში უნდა აისახოს ინფორმაცია, რომელიც ეხება საკუთარ კაპიტალს, კერძოდ გამოსაშვები არსებული აქციები; გაუნაღდებელი კაპიტალის წილი; ერთი აქციის ნომინალური ღირებულება; მიმოქცევაში მყოფი აქციების რაოდენობა წლის დასაწყისსა და წლის ბოლოსათვის; უფლებები, პრივილეგიები და შეზღუდვები, რომელიც ეხება ამა თუ იმ ჯგუფს; დივიდენდების განაწილებისა და კაპიტალის დაფარვასთან დაკავშირებული შეზღუდვების ჩათვლით; საწარმოს მიერ გამოსყიდული აქციები; აქციები, რომელიც რესურსები უნდა გამოიყენებოდეს და სავაჭრო ხელშეკრულებისათვის პირობებისა და თანხების წყნებით; ნებისმიერი კუმულაციური პრივილეგირებული დივიდენდების თანხა, რომელიც არ არის აღიარებული.

შეეხით და კონკრეტულად განვიხილოთ დაბანდებული კაპიტალის შემადგენლობაში არსებული ორი მუხლი, რომელიც შეიძლება წარმოიშვეს განსაზღვრული ოპერაციებისა და მოქმედებების შედეგად. ასეთი სახის ოპერაციებია უსასყიდლოდ და ქონების გადაყვანების შედეგად მიღებული კაპიტალი. ამერიკის პრაქტიკაში არსებობს ასევე იმის შესახებ, რომ უსასყიდლოდ მიღებული ქონება უნდა აისახოს მოგება-სარაღის ანგარიშის კრედიტში, როგორც მოცემული საანგარიშგებო პერიოდის შემოსავალი. გადაყვანების შედეგად კაპიტალი წარმოიქმნება აქტივების ცვლილებების (გადიდების) შედეგად.

საწარმოს საკუთარი კაპიტალის მეორე ნაწილი არის წმინდა მოგება, რომელიც არ განაწილებულა აქციონერებს შორის, რეინვესტირებულია საწარმოში და გვევლინება გამოიშვებული კაპიტალის სახით. იგი ანგარიშზე აისახება როგორც „დაგროვილი, გაუნაწილებელი წმინდა მოგება“. როგორც წესი, მას გააჩნია საკრედიტო ნაშთი. ამ ანგარიშის დებეტის ნაშთი კი ვეისენებს

დაუფარავ ზარალს.

ლაგროვილი მოგების განაწილების შესახებ გადაწყვეტილებას იღებს საწარმოს დირექტორთა საბჭო და ასეთი განაწილების მიზანი უნდა მიეთითოს ანგარიშგების შენიშვნებში. მოგების რეზერვებში განაწილება შეიძლება მოხდეს როგორც საკანონმდებლო ხასიათის მოთხოვნებით, ისე საწარმოთა მიზნებიდან გამომდინარე. ასეთი სახის მიზნები შეიძლება იყოს როგორც წარმოების გაფართოება, ისე მომავალი ზარალისაგან დაზღვევა და სხვა.

ამრიგად, ბალანსში ნაჩვენები დარეზერვებული მოგება ჩომბარბელს შესაძლებლობას აძლევს სათანადო ინფორმაცია მიიღოს საწარმოს მიზანმიმართულებების შესახებ მის ხელთ არსებული საშუალებების გამოყენების საქმეში.

სარეზერვო კაპიტალის დიფერენციაციამ აღრიცხვა-ანგარიშგებაში ფართო გაერცელება კპოვა მსოფლიო პრაქტიკაში. ასე მაგალითად, მსოფლიოს ბევრ ქვეყანაში ყოველი სახის რეზერვს ბალანსში გამოყოფილი აქვს ცალკე მუხლი, გერმანიისა და საფრანგეთის კანონმდებლობით კი დაშვებულია 25 სახის სხვადასხვა რეზერვის გამოყენება.

ბალანსის მუხლების დეტალიზაცია ცალკეული სახის რეზერვების მიხედვით, ერთი მხრივ, მნიშვნელოვნად ზრდის ბალანსის ანალიზურობას, ხოლო, მეორე მხრივ, აძლიერებს კონტროლს, მის დანიშნულებისამებრ გამოყენებას.

## დ. ჯაშარიძე

### კლასტიკური ბარათები საბანკო სისტემაში.

ფული კაცობრიობის ერთ-ერთ უდიდეს აღმოსწრად ითვლება და როგორც ადამიანის საქმიანობის ნებისმიერმა სფერომ, ყველაზე განვითარების დიდი გზა განვლო. კლასტიკური ბარათები თანამედროვეებისათვის ცნობილი ფულის ყველაზე სრულყოფილი ფორმაა. მისი შექმნის იდეა პირველად ედუარდ ბელამიმ წამოაყენა ნაშრომში „ჩხერა წარსულისაკენ“ (Looking Backward), რომელიც გამოიცა 1888 წელს. კლასტიკური ბარათი პერსონიფიცირებული, უნაღდო ანგარიშსწორების და ნაღდი ფულის მიღების საშუალებაა სხვადასხვა სავაჭრო, მომსახურების თუ ფინანსურ ობიექტებში. მათი ცხოვრებაში დანერგვის მცდელობები გეხდება ოციანი წლების აშშ-ში, თუმცა პირველი კლასტიკური ბარათების გამოშვება ომის შემდგომი პერიოდში მოხდა Diners Club-ისა და American Express-ის მიერ. ამის შემდეგ ბარათები ტექნოლოგიური პროგრესის პარალელურად ვითარდება და იხვეწება.

დღეისათვის კლასტიკური ბარათების უამრავი სახეობა არსებობს, რომლებიც ერთმანეთისაგან ეკონომიკური და ტექნიკური თავისებურებებით განსხვავდება. დამზადების მასაღის მიხედვით არსებობს მუყაოს, ლითონის და კლასტიკის ბარათები. ბარათებს ინფორმაციის დატანის მეთოდების მიხედვით არსებობს ბარათები გრაფიკული გამოსახულებით, შტრიხ-კოდით, რელიეფური შრიფტით, მაგნიტური ზოღით, მიკროსქემით და ოპტიკური ბარათები, რომლებიც ინფორმაციის ჩაწერა ლაზერის საშუალებით ხდება. სემიორ ჩამოთვლილი სახეობებიდან ყველას არა აქვს მასობრივი გამოყენება: ზოგს დაცვის დაბალი დონის, ზოგს კი ძალზედ მაღალი თვითღირებულების გამო. კლიენტების კატეგორიების მიხედვით განასხვავებენ ჩვეულებრივ, ვერცხლის, ოქროს და ელექტრონულ ბარათებს. ჩვეულებრივი ბარათები განკუთვნილია ფიზიკური პირებისათვის, ვერცხლის ბარათები გაიცემა იურიდიულ პირებს და გამოიყენება ბიზნესთან დაკავშირებული ხარჯებისათვის, ელექტრონული ბარათები

ბანკომატებიდან ნაღდი ფულის მისაღებად. რაც შეეხება ოქროს ბარათებს, ისინი გაიცემა ფინანსურად ძლიერ კლიენტებს და გულისხმობს მრავალ შეღავათს მათი მფლობელებისათვის. მაგ., ავტომატურ დასვლევას ტერიზობის სფეროში, უფასო კონსულტაციებს და სხვა აგრეთვე განასხვავებენ ორმხრივ და მრავალმხრივ, საკრედიტო და სადეპოზიტო, ძირითად და დამატებით, ინდივიდუალურ და კორპორაციულ ბარათებს ეკონომიკური ნიშნით და ბარათებს მაგნიტური სოლით და ბარათებს მიკროსქემებით (chip card, smart card...) ან მიკროპროცესორით ტექნიკური ნიშნის მიხედვით. ორმხრივი ბარათების გამოყენება შედარებით შესწავლულია, რადგან მათი გამოშვება ეკონომიკის ცალკეულ სფეროებში მომუშავე კომპანიების მიერ ხდება, ხოლო მრავალმხრივი ბარათებით სარგებლობა შესაძლებელია მრავალი დასახელების საქონლის შექენისა და მოსახურების ანაზღაურებისას. საკრედიტო ბარათებს ბანკები მხოლოდ მაღალკრედიტუნარიან კლიენტებსზე გასცემენ და ისინი მომსახურების გაცილებით ფართო სპექტრს მოიცავენ. აღსანიშნავია, რომ თანხა საბარათო ანგარიშზე გაიცემა კრედიტით. ბარათის გაცემამდე ბანკი ვალდებულია დეტალურად შეამოწმოს კლიენტის კრედიტუნარიანობა და მისი საკრედიტო ისტორია. სადეპოზიტო ბარათები მოსახლეობის ფართო მასებისათვის არის გათვალისწინებული, რადგან მომსახურებისათვის გადახდის უფრო მოსახერხებელი საშუალებაა. ბარათის გაცემა კლიენტის მიერ ბანკში სპეციალური საბარათო ანგარიშის გახსნის და მასზე გარკვეული თანხის შეტანის საფუძველზე ხდება. ინდივიდუალური ბარათები გაიცემა ცალკეულ პირებსზე, ხოლო კორპორაციული ბარათები - სხვადასხვა ორგანიზაციებსზე, რომლებსაც, თავის მხრივ, შეუძლიათ ინდივიდუალური ბარათების გაცემა ცალკეულ პირებსზე. ძირითადი ბარათების პარალელურად კლიენტს შეუძლია შოთახოვოს დამატებითი ბარათები ოჯახის წევრებისათვის. ამგვარ ბარათებს ახალი ანგარიშში არ ეხსენებათ. ბარათები მაგნიტური სოლით სამოციან წლებში დაიწერა. მაგნიტურ სოლიებში მოცემულია ინფორმაცია კლიენტის შესახებ, რაც მისი იდენტიფიკაციის საშუალებას იძლევა. სოგიერში მონაცემით დღეისათვის მსოფლიოში

2 მილიარდამდე ამგვარი ტიპის ბარათია გამოშვებული. რაც შეეხება ბარათებს მიკროსკეპებით, ისინი პლასტიკური ბარათების ახალ თაობას მიეკუთვნებიან და უსაფრთხოების გაცილებით მაღალ დონესა და მოხერხებულობას უზრუნველყოფენ. მათი განვითარებული ფორმაა ბარათები მიკროპროცესორით, რომელიც აღჭურვილია თანამედროვე პერსონალური კომპიუტერის ძირითადი მოწყობილობებით და სიმბოლურით ოთხმოციანი წლების კომპიუტერს უტოლდება. თუმიკა მათ არსებითი ნაკლიც აქვთ, ისინი მაღალგანვითარებული და შესაბამისად ძალიან ძვირი ტექნოლოგიების გამოყენებას საჭიროებენ, რაც დიდ კაპიტალდაბანდებებს მოითხოვს. უნდა აღინიშნოს, რომ მსოფლიოს უმსხვილესი საბარათო სისტემები მჭიდროდ თანამშრომლობენ ერთმანეთთან, ხოლო ახალი თაობის ბარათების თანდათანობითი დანერგვის საერთო პროგრამის შემუშავების და განხორციელების შედეგად მათ ხარჯების მინიმუმამდე შემცირების რეალური საშუალება მიეცემა.

პლასტიკურ ბარათებს უამრავი უპირატესობა გააჩნიათ ფულის სხვა ფორმებთან შედარებით. მათი გამოყენება მომგებიანია საბარათო სისტემის ნებისმიერ/ სუბიექტისთვის: ბარათის მფლობელისთვის, საეკატრო და მომსახურების ობიექტებისთვის, ბანკი-ემიტენტისთვის, მომსახურე ბანკისთვის (ბანკი ეკეაერი) და საპროცესინგო ცენტრებისთვის. ბანკი ემიტენტი კლიენტის ანუ ბარათის მფლობელის მომსახურე ბანკია. ემიტენტის ძირითადი ფუნქციებია: ბარათის დამზადება, კლიენტის კრედიტუნარიანობის ანალიზი, პეტორიზაცია (კლიენტის მიერ წარდგენილი ბარათის რეალურობის და ქმედუნარიანობის დადასტურება), ბილინგი (ბანკი ყოველივეურად უზსაფინის კლიენტს ამონაწერს, რომელშიც აღნიშნულია კლიენტის მიერ დადებული გარიგებები, მისი ანგარიშის მდგომარეობა, ლიმიტის გადაჭარბება, დავალიანება და ა.შ.), ლიმიტების კონტროლი (ლიმიტები რამდენიმე სახის შეიძლება იყოს. მაგ., ლიმიტი, რომელიც დაკავშირებულია საბარათო ანგარიშზე შეტანილ თანხასთან, ლიმიტი ერთი გარიგების ღირებულებაზე, ბანკომბატიდან ფულის ერთჯერად ამოღებაზე ან 24 საათის განმავლობაში ბარათის გამოყენებაზე).

მომხმარებლის დაცვა თაღლითობისგან (1994 წლის მონაცემებით თაღლითობასთან დაკავშირებულმა დანაკარგებმა მარტო დიდ ბრიტანეთში შეადგინა დაახლოებით 100 მლნ ფუნტი სტერლინგი, ხოლო ა.შ.შ.-ში - 2 მილიარდ დოლარამდე), კლიენტის უშუალო მომსახურება და მარკეტინგი. ბანკი ეკვეერი ემსახურება სავაჭრო და მომსახურების ობიექტებს. მისი ძირითადი ფუნქციებია: სპეციალური ჩეკების-სლიპების მიღება, რომლებიც გარიგების მომენტში სამ ეგზემპლარად მზადდება, მათი დამუშავება, შესაბამისი თანხის გადარიცხვა ობიექტების ანგარიშზე და სავაჭრო პუნქტების ტექნიკური დახმარება. რაც შეეხება საპროცესინგო ცენტრს, ის საბარათო სისტემის ტექნიკური ბირთვია. თუმცა ზოგჯერ მათ ფუნქციებს ბანკი ეკვეერი ასრულებს, ზოგჯერ კი ყველა ამ ფუნქციის შესრულება ერთ ბანკს აქვს ნაკისრი. პლასტიკური ბარათების გამოყენების შემთხვევაში სავაჭრო კომპანიებს ეძლევათ საშუალება გააფართოონ გაყიდვის ქსელი და მოიზიდონ ახალი კლიენტები, თავიდან აიცილონ საბანკო ჩეკებთან დაკავშირებული რისკი, გააადვილონ ანგარიშსწორება და ა.შ.. ბანკები სარგებლობენ სამომხმარებლო სესხების გაზრდით, საქმიანობის სფეროს გაფართოებით, იღებენ საკომისიო შემოსავალს და სხვა თუმცა ყველაზე დიდი სარგებლობა პლასტიკურ ბარათებს მაინც მომხმარებლისთვის მოაქვს: მომხმარებელს აღარ სჭირდება დიდი რაოდენობით ფულის ტარება ჯიბით იმ მიზნით, რომ რაიმე მნიშვნელოვანი საყიდლები გააკეთოს, ბარათები საშუალებას იძლევა უკეთესად ვაკონტროლოთ საკუთარი ბიუჯეტი, თანაც ბარათის დაკარგვის შემთხვევაში, თუ კლიენტი დროულად შეატყობინებს ბანკს, ბანკი მოცემული ანგარიშის ბლოკირებას მოახდენს, რაც ზარალის თავიდან აცილების საშუალებას იძლევა. თუმცა არსებობს უარყოფითი მხარეებიც, რომლებიც უნდა აღინიშნოს, კერძოდ: ჩვენ ფულს კიხდით ერთდროულად და წინასწარ, ხოლო ეხარჯაუთ თანდათანობით და, რა თქმა უნდა, ხარჯები, რომლებიც დაკავშირებულია სარგებლის გადახდასთან (ბანკის საკომისიო), თუმცა თანამედროვე ბანკები ცდილობენ მინიმუმამდე შეამცირონ ეს თანხა, ახალი კლიენტების მოზიდვის და კონკურენტულ ბრძოლაში

გამარჯვების მიზნით.

თანამედროვე საბარათო ბიზნესს ლიდერობენ Viza International, Evrocard/Mastercard და Amerikan Express.

Vიზა-ს ლოგოტიპით მოქმედებს 350 მლნ-მდე ბარათი და წლიური მიმოქცევა დაახლოებით 700 მილიარდ დოლარს აღწევს. მას ემსახურება 12 მილიონამდე საეაჯრო და მომსახურების პუნქტი, 300 ათასამდე ფინანსური ორგანიზაცია და დაახლოებით ამდენივე ბანკომატი.

ზოგიერთი მონაცემით ბარათების საერთო რაოდენობის 50 პროცენტი მოდის Viza International-ზე, დაახლოებით 20 პროცენტამდე Evrocard/Mastercard-ზე და 10 პროცენტამდე American Express-ისუ.

პლასტიკურმა ბარათებმა საკმაოდ ღრმად გაიდგა ფესვები განვითარებულ სამყაროში, მაგრამ მათი დანერგვა განვითარებად ქვეყნებში თანამედროვეობის ერთ-ერთ პრობლემად რჩება. ბენეპროცია, ამ მხრივ გამონაკლისი არც საქართველოა. ფულის ამ ახალი და პროგრესული ფორმის დანერგვის პერსპექტივების ანალიზის დროს აუცილებელია გავეთვალისწინოთ შემდეგი ფაქტორები:

- მოსახლეობის მომზადება და განწყობა ამ სიახლის მიმართ;
- ბანკების მიერ ბარათების პერსპექტიულობის შეფასება;
- ინფრასტრუქტურის არსებობა, რომლის გარეშეც შეუძლებელია პლასტიკური ბარათების ფუნქციონირება;
- გაველენა, რომელიც ბარათების შემოღება იქონიებს სხვადასხვა კომპანიების საქონელზე და მომსახურებაზე არსებული სამომხმარებლო მოთხოვნის დონეზე.

ღრმა ეკონომიკური, ენერგეტიკული, პოლიტიკური, სამართლებრივი და ა.შ. კრიზისის და მოსახლეობის უკიდურესი სიღატაკის პირობებში პლასტიკური ბარათების მასობრივი დანერგვის პერსპექტივა ბუნდოვნად გამოიყურება, თუმცა საქართველოში კაცობრიობის ამ უნიკალური მიღწევის სარგებლობა ნამდვილად არ არის შორეული მომავლის საქმე და ამის დადასტურებაა ის, რომ ბევრი ქართული ბანკი უკვე გაერთიანდა საერთაშორისო საბარათო სისტემებში. ამასთან, წინ გადადგმულ ნაბიჯად შეიძლება ჩათვალოს 1996 წელს

საპროცესინგო კომპანიის შექმნა, რომელშიც ხუთი წამყვანი ბანკი გაერთიანდა და ქართველ მომხმარებელს მიეცა საშუალება, ისარგებლოს Viza-ს, Evrocard/Mastercard-ის და, რაც არანაკლებ მნიშვნელოვანია, UFC-ის ლოკალური ბარათებით.

თანამედროვე ქართული ბანკები საკრედიტო ბარათებთან დაკავშირებული ოპერაციების საკმაოდ ფართო სპექტრს გთავაზობენ, რაც ოპტიმიზმის საფუძველს იძლევა იმედს ვიტოვებთ, რომ უახლოეს მომავალში ფულის ეს უნიკალური ფორმა რიგითი ქართველის ყოველდღიური ცხოვრების განუყოფელი ნაწილი გახდება.

დოც. ვ. ბოგინაიშვილი, შ. კახიძე

### ლექცია-სემინარებზე სტუდენტთა დასწრების აღრიცხვის ავტომატიზაცია

თბილისის სახელმწიფო უნივერსიტეტში ლექცია-სემინარებზე სტუდენტთა დასწრების აღრიცხვა ხორციელდება პერსონალური კომპიუტერის გამოყენების გარეშე, რაც თავის მხრივ სიმნიშვნელოვან არის დაკავშირებული. დიდია – დროის დანაკარგები, შეცდომის დაშვების ალბათობა, მის აღმოჩენასთან და გასწორებასთან დაკავშირებული დრო, დაკავებულ მომუშავეთა რიცხოვნობა. ვერ ხერხდება საჭირო ინფორმაციის ოპერატიულად მიღება. ეს ყოველივე რა თქმა უნდა არაეკონომიურია და საბუშაო პერიოდის არაეფექტურად გამოყენების წინაპირობაა.

ყოველივე ზემოთ აღნიშნულის გამო გადაწყვეტიტეთ, რომ მოგვეხდინა აღნიშნული საქმიანობის ავტომატიზაცია, მენეჯმენტისა და მიკროეკონომიკის ფაკულტეტზე არსებული სპეციალობების ჯგუფების მიხედვით, სადაც ხორციელდება ავტომატიზაცია:

- თბილისის სახელმწიფო უნივერსიტეტის რექტორის ბრძანების თანახმად, სტუდენტთათვის აღმინისტრაციული სასჯელის დადების შესახებ ბრძანების პროექტის დაწერა (იხ. ცხრილი №2);

- საფაკულტეტო მონაცემების მიღება ლექცია-სემინარებზე სტუდენტთა არასაპატიო მიზეზით გაცდენების შესახებ (იხ. ცხრილი: №3);

იმისათვის, რომ გადაეწყვიტოთ ეს ამოცანა, თითოეული სპეციალობის მიხედვით საჭიროა:

1) შეექმნათ მონაცემთა ბაზა, რომლის სტრუქტურა შედგება შემდეგი სახის ველებისაგან: სტუდენტის რიგითი ნომერი, გვარი, სახელი, სემესტრში შემაჯავლი სასწავლო თეეების შესაბამისი კვირეები, ნაზარდი ჯამები, შენიშვნები, შენიშვნის სახეები (იხ. ცხრილი №1);

ცხრილი №1

	A	B	C	D	E	F	G	H	I	J	K	L	M	N	O	P	Q
14			ს ტ უ დ ე ნ ტ ე მ ბ ე რ ი														
	№	სტუდენტის გვარი, სახელი	კვირ 1	შენიშვნა	კვირ 2	სტუდ. საქმე	სტუდ. საქმე	სტუდ. საქმე	სტუდ. საქმე	სტუდ. საქმე	სტუდ. საქმე	სტუდ. საქმე	სტუდ. საქმე	სტუდ. საქმე	სტუდ. საქმე	სტუდ. საქმე	სტუდ. საქმე
15																	
16	1	ანთაძე თეა	0	0	1	0	0	3	0	0	0	0	0	4	0	0	0
17	2	ბერიძე დათო	9	0	11	20	1	1	0	20	0	1	0	20	0	1	0
18	3	ვასაძე ტატა	10	0	3	15	0	15	5	15	0	0	2	20	1	1	1
19	4	თორდია ნიკ	0	0	2	0	0	0	15	15	0	0	2	20	1	1	1
20	5	კილაძე ანი	4	0	11	15	0	0	2	17	0	0	3	20	1	1	1
21	6	ღაბაძე ეახო	10	0	1	15	0	0	2	15	0	0	12	15	1	1	1
22	7	ლომაძე მარი	10	0	10	20	1	1	5	25	0	1	7	15	2	2	1
23	8	შელაძე ლადო	11	0	4	15	0	0	10	25	1	1	8	15	2	2	1
24	9	ნინიძე ზაზა	15	0	15	15	2	2	9	15	0	2	1	15	1	1	1

2) შეეიტანოთ მასში შემდეგი სახის ინფორმაცია: სტუდენტის რიგითი ნომერი, გვარი, სახელი (იხ. ცხრილი №1);

3) სვეტში „1 კვირა“ შეეიტანოთ სემესტრში შემაჯავლი პირველი სასწავლო თვის პირველი კვირის მიხედვით სტუდენტის მიერ

არასაპატიოდ გაცდენილი საათების რაოდენობა (იხ. ცხრილი №1);

4) სვეტში „შენიშვნა1“ აისახოს, თუ სტუდენტმა რა სახის შენიშვნა დაიმსახურა მიმდინარე პერიოდისათვის (საყვედური, სასტიკი საყვედური, გარიცხვა).

თბილისის სახელმწიფო უნივერსიტეტის რექტორის ზემოაღნიშნული ბრძანების თანახმად, სტუდენტს სემესტრის განმავლობაში 20-დან 29-ის ჩათვლით დაგროვილ არასაპატიო გაცდენაზე ეცხადება საყვედური, 30-დან 39-ის ჩათვლით დაგროვილ არასაპატიო გაცდენაზე – სასტიკი საყვედური, ხოლო თუ სტუდენტი სემესტრის განმავლობაში არასაპატიოდ გააცდენს 40 საათს და მეტს, ის ირიცხება უნივერსიტეტიდან.

შემოვიღოთ შემდეგი სახის შიფრები: საყვედური - 1, სასტიკი საყვედური - 2, გარიცხვა - 3.

გამოვიყენოთ ფორმულა:  $IF(C16>19;IF(C16<30;1;2);0)$  (იხ. ცხრილი №1)

ა) დაიწეროს ბრძანების პროექტი ლექცია-სემინარების არასაპატიო მიზეზით გაცდენების გამო სტუდენტთათვის ადმინისტრაციული სასჯელის დადების თაობაზე. გამოვიყენოთ შემდეგი ფორმულები.

1)  $IF(O46>0;B46;“”)$

2)  $CHOOSE(O46+1; “ ”; „საყვედური“; „სასტიკი საყვედური“; „გარიცხვა“)$  (იხ. ცხრილი №2)

თვალსაჩინოებისათვის, ცხრილი №2 ასახავს სემესტრში შემაჯავლი პირველი სასწავლო თვის მეოთხე კვირის ბოლოს, სტუდენტთათვის დადებულ ადმინისტრაციულ სასჯელს (საყვედური, სასტიკი საყვედური, გარიცხვა).

6) სვეტში „2 კვირა“ შევითანოთ სემესტრში შემაჯავლი პირველი სასწავლო თვის მეორე კვირის მიხედვით თითოეული სტუდენტის მიერ არასაპატიოდ გაცდენილი საათების რაოდენობა; (იხ. ცხრილი №1);

7) სვეტში „ჯამი 1“ დავაჯამოთ სტუდენტის მიერ მოცემულ და წინა კვირებში ლექცია-სემინარების არასაპატიოდ გაცდენების რიცხვითი მაჩვენებლები. გამოვიყენოთ ფორმულა:  $SUM(C16;E16)$  (იხ. ცხრილი №1);

8) სვეტში „შენიშვნა2“ აისახოს, თუ სტუდენტმა რა სახის შენიშვნა დაიმსახურა მიცემული მომენტისათვის. რისთვისაც უნდა გამოვიყენოთ

ფორმულა:  $IF((AND(D16=0;F16>19;F16<30));1;(IF(AND(D16=0;F16>29;F16<40);2;(IF(AND(D16=1;F16>29;F16<40);2;IF(AND(D16=0;F16>39);2;IF(AND(E16>0;F16>39);3;0))))))$  (იხ. ცხრილი №1);

9) დაეწეროთ ბრძანების პროექტი ლექცია-სემინარების არასაპატიო მიზეზით გაცდენების გამო სტუდენტთათვის ადმინისტრაციული სასჯელის დადების თაობაზე გამოვიყენოთ მე-5 პუნქტში მითითებული ფორმულები;

(ცხრილი №2

ბრძანება	
ლექცია-სემინარების	
აქაზაპატიო მიზეზით გაცდენების გამო დაედოთ	
ადმინისტრაციული სასჯელი	
შედეგ სტუდენტებს:	
გასაძე ტატა	საუფერო
თორდაა ნაკა	საუფერო
კილაძე ანი	საუფერო
ლაბაძე ვახო	საუფერო
ლომაძე მარი	სახტუო საუფერო
მელაძე ლადო	სახტუო საუფერო
ნანიძე ზახა	გარიტვა

10) სვეტში „შენიშვნის სახე“ აისახოს თუ რა სახის შენიშვნა მიიღო სტუდენტმა მოცემული პერიოდისათვის სემესტრის დასაწყისიდან. რისთვისაც გამოვიყენოთ ფორმულა:  $IF(G16>D16;G16;D16)$  (იხ. ცხრილი №1);

11) გავიმეოროთ მე-6, მე-7, მე-8, მე-9, მე-10 პუნქტებში მითითებული მითითებები სემესტრში შემავალი სასწავლო თეეების დანარჩენი სასწავლო კვირების მიხედვით. იმ განსხვავებით, რომ მე-8 პუნქტში მითითებული ფორმულის ნაცვლად გამოვიყენოთ ფორმულა  $IF((AND(H16=0;J16>19;J16<30));1;(IF(AND(H16=0;J16>29;J16<40);2;(IF(AND(H16=1;J16>29;J16<40);2;IF(AND(H16=0;J16>39);2;IF(AND(H16>0;$

J16>39);3;0)))))) (იხ. ცხრილი №1);

12) აისახოს სპეციალობების მიხედვით ფაკულტეტზე ლექცია-სემინარების სტუდენტთა მიერ არასაპატიო მიზეზით გაცდენების მსრივ არსებული მდგომარეობა (იხ. ცხრილი №3);

მოცემული ნაშრომის უნივერსიტეტში დანერგვა საგრომობლად გააუმჯობესებს სტუდენტთა ლექცია-სემინარებზე დასწრების აღრიცხვასთან დაკავშირებულ საქმიანობას.

აღნიშნული ნაშრომი იმდენად ავტომატიზებულია, რომ პიროვნება, რომელსაც დაევალება ლექცია-სემინარებზე სტუდენტთა დასწრების აღრიცხვა პერსონალური კომპიუტერის გამოყენებით, არ საჭიროებს ელექტრონული ცხრილის (Excel) ღრმა ცოდნას.

ცხრილი №3

ფაკულტეტი:								
მენეჯმენტი და მიკროეკონომიკის								
კანონის №	სპეციალობის დასახელება	1 შობა	2 შობა	3 კვირა	4 შობა	საბარა ჯამი	4 შობა	საბარა ჯამი
133	ეკონომიკის ინფორმაციის და მართვის ავტომატიზებული სისტემები	116	141	257	152	409	43	452
057	საქონლის ეკონომიკის საქმიანობის ინტენსივობის და მართვა	97	123	220	105	323	108	431
132	სახელმწიფო და მენეჯმენტის მართვა	78	85	163	82	245	108	343
	<b>ჯამი</b>	<b>291</b>	<b>349</b>	<b>640</b>	<b>337</b>	<b>977</b>	<b>249</b>	<b>1226</b>

ლიტერატურა

1. გოგიანიშვილი ვ., კახიძე შ., სტუდენტთა აკადემიური მოსწრების აღრიცხვის ავტომატიზაცია, სამეცნიერო ნაშრომთა კრებული

- ეკონომიკის აქტუალური საკითხები, XVII გამოშვება, თბილისის უნივერსიტეტის გამომცემლობა, თბ., 2001
2. გოჯიაშვილი ჯ., რაზმაძე ს., Microsoft Excel 97, პრაქტიკული სახელმძღვანელო, თბ., 1998
3. ეკონომიკური ინფორმატიკა მ. მაღრაძის რედაქციით, თბილისის უნივერსიტეტის გამომცემლობა, თბ., 1997
4. მაღრაძე მ., სოციალურ-ეკონომიკური პროცესების ინფორმატიზაცია (თეორია და პრაქტიკა), თბ., 2000
5. ძნელაძე შ., ცერცვაძე მ., Microsoft Excel 2000, თანამედროვე ელექტრონული ცხრილი, თბ., 2001
6. Столярова А., Столярова Е., Excel, 1997

## ლ. ზაალთაძე

### კონცეფციები როგორც სარკინიგზო ტრანსპორტის ეკონომიკის ბაზანსაღმის საშუალება

რამდენიმე განვითარებული ქვეყნის მთავრობა თუ იქნება კმაყოფილი ბოლო წლების იმ მაჩვენებლებით, რომლებშიც სარკინიგზო ტრანსპორტის მოქმედების შედეგები აისახება სტატისტიკა ან უარეს შემთხვევაში გადასახიდი ტვირთების მოცულობის შემცირება, მნიშვნელოვანი ფინანსური დანაკარგები, მომხმარებლის მომსახურების დაბალი დონე - ჩვეულებრივი და დამახასიათებელი მაჩვენებელია ბევრი ქვეყნისათვის.

ქვეყნების მთავრობები ეძებენ სხვადასხვა გზებს სარკინიგზო სისტემის ნორმალურად მართვისა და ფუნქციონირებისათვის. ხელისუფლება ეფექტიანობის ამაღლების მიზნით და ბაზრის მოთხოვნების დაკმაყოფილებიდან გამომდინარე მეტნაკლებად ახორციელებს თავის დაქვემდებარებაში მყოფი სატრანსპორტო სისტემების რესტრუქტურისაციას. ფორმები მრავალგვარია.

საორგანიზაციო ფორმების ცვლილებიდან დაწყებული მომსახურე პერსონალის შემცირებით დამთავრებული. სარკინიგზო ტრანსპორტზე კერძო სექტორის გავლენის გაძლიერების ერთ-ერთი მეთოდია კონცესირება. დღესდღეობით რესტრუქტურირებული სარკინიგზო ხაზების უმეტესობა არაპირდაპირი მნიშვნელობით - კერძო საკუთრებაა. უმეტეს შემთხვევაში ისინი გადაცემულნი არიან კონცესიით კერძო სექტორზე, რომელიც პასუხისმგებელია ინფრასტრუქტურაზე, მოძრაე შემადგენლობაზე და სხვა მანქანა-დანადგარებზე, რომლებიც საჭიროა რკინიგზის ნორმალური ექსპლუატაციისათვის. მთავრობა რჩება მფლობელად და ინარჩუნებს იმის უფლებას, რომ მომავალშიც ნახოს ახალი კონცესიონერი. აღსანიშნავია ისიც, რომ კონცესიის ვარიანტები არ მოქმედებს ახალი მშენებლობის დაწყებაზე.

კონცესირების წესი მსოფლიოს მრავალ ქვეყანაშია აპრობირებული და დღემდე კარგად მუშაობს. ამ ფორმას მრავალი სხვადასხვა სახე აქვს. მაგალითად, ინფრასტრუქტურის გამოყენებაზე მოლაპარაკება ხდება ყოველ სამ წელიწადში შემოსავლის დონის მიხედვით; მოძრაე შემადგენლობის იჯარაზეც ცალკე მოლაპარაკება იმართება, აგრეთვე ხდება მოლაპარაკება გრძელვადიანი ვალდებულებების მომსახურებაზეც ორ ეროვნულ კორპორაციას შორის.

ამ და სხვა გადახდების ხარჯზე სახელმწიფომ უნდა შექმნას ინვესტირებისა და მოდერნიზაციის ფონდი, რომელიც ეროვნულ კომპანიას საშუალებას მისცემს განაახლოს მოძველებული მანქანა-დანადგარები და აპარატურა. კონცესირების წესი უკეთესია იმითაც, რომ სახელმწიფო არ კარგავს კონტროლს ქვეყნის ერთ-ერთ სტრატეგიულ ობიექტზე და ხელს უწყობს მის აღორძინება-განვითარებას. ქვეყანაში არსებული კომერციული სტრუქტურა ანუ კომპანია-კონცესიონერი ნახულობს გარკვეულ შემოსავალს რკინიგზის გამართული მუშაობის შედეგად, ეს უკანასკნელი ორმაგად არის დაინტერესებული იმ პერიოდში რკინიგზამ იმუშაოს გამართულად და რაციონალურად რაც შეიძლება ნაკლები დანახარჯებით. მაგალითად, სამხრეთ ამერიკის ერთ-ერთ ქვეყანაში ეროვნული

რკინიგზა წლების განმავლობაში იყო წამგებიანი და სახელმწიფო ბიუჯეტიდან ყოველწლიურად მოითხოვდა დოტაციას 600-700 მილიონის ფარგლებში. კონცესიის წესით მისი გადაცემის შედეგად ორ წელიწადში მოხდა რეორგანიზაცია და რესტრუქტურისაცია, რის შედეგადაც ეროვნული რკინიგზა გახდა მომგებიანი და ბიუჯეტი მაილდო 200 მლნ დოლარი.

კონცესიურ შეთანხმებებს ახასიათებთ არსებითი დისკუსიური მომენტი. უმეტესობა სარკინიგზო მაგისტრალებისა ამ წესით გადაცემულია ექსკლუზიური უფლებებით და იმ შესაძლებლობებით, რომ ხელმისაწვდომი იყოს მეზობელ სარკინიგზო ხაზებთან ურთიერთობა. ეს აუცილებელია იმისათვის, რომ შექმნას ჯანსაღი კონკურენციული გარემო მსხვილ სატრანსპორტო ბაზარზე ან შესრულდეს ერთმანეთში არაკონკურენტული გადაზიდვები. ჩვენს ქვეყანაში, მართალია, კონცესიების წესით არ მოხდა რკინიგზის გადაცემა, მაგრამ კარგი მენეჯმენტის წყალობით და სახელმწიფოს ნებით საქართველოს რკინიგზის დეპარტამენტი გამართულად მუშაობს.

საქართველოში საბჭოთა პერიოდიდან მოყოლებული რკინიგზას ეჭირა მნიშვნელოვანი როლი მთელი სატრანსპორტო დარგის ინფრასტრუქტურაში. ტრანსპორტის ეს სახეობა იყო ყველაზე ეფექტიანი ტვირთების გადაზიდვასა და მგზავრთა გადაყვანაში. მთელ ქვეყანაში სარკინიგზო ტრანსპორტი ითვლებოდა ეკონომიკურად რენტაბელური ტრანსპორტის სახეობად. მას ყველაზე დიდი პერსპექტივა ჰქონდა საერთაშორისო სატრანსპორტო სისტემაში ინტეგრირებისათვის.

როგორც ცნობილია, 1992-93 წლის მოვლენებმა საქართველოში მძიმე დაღი დაასვა ქვეყნის ეკონომიკას, განსაკუთრებით კი რკინიგზას. აფხაზეთის დაკარგვის შემდეგ საქართველოს რკინიგზა ფაქტობრივად ჩიხში მოექცა. ევროპისაკენ მიმავალი მთავარი მაგისტრალი მოჭრილია. დარგმა განიცადა დიდი მატერიალური ზარალი, მარტო 1998 წლის მონაცემებით საქართველოს რკინიგზას გადაქვინდა 60 მილიონამდე ტონა სხვადასხვა ტვირთები და გადაყავდა 19,4 მლნ მგზავრი. დღესდღეობით კი 11,5 მლნ ტონა სხვადასხვა ტვირთი და 2,2 მლნ მგზავრი. ამ მონაცემებით ნათლად ჩანს, თუ რა სტაგნაცია განიცადა

საქართველოს რკინიგზამ.

კრიზისიდან გამოსვლის საშუალებაა რკინიგზის კონცესიის წესით გადაცემა სახელმწიფოდან კერძო სექტორზე ამ პროცესებში მნიშვნელოვანი როლი ეკისრება მსოფლიო ბანკს, რომელიც მხარს უჭერს კონცესირების პროცესს იმ შემთხვევაში, როდესაც შემოთავაზებული პირობები უწევენ ფინანსურ დახმარებას:

ასალ მშენებლობას, თუ კონცესირების პოლიტიკის მიღწევა ღამოკიდებული იქნება ინფრასტრუქტურის განახლებაზე. სარკინიგზო მაგისტრალის ტექნიკური საშუალებების რემონტი ან მოდერნიზაცია, რომელიც სისტემას მიიყვანს დამაკმაყოფილებელ მდგომარეობამდე, აგრეთვე თუ განახორციელებენ გარემო პირობების გაძაჯანსაღებულ ღონისძიებებს;

კადრების პროფესიული გადამზადების სქემების შექმნა, პერსონალის გამოთავისუფლება ან ვადაღდე მათი გამოწყება პენსიაზე ტექნიკური დახმარება კონცესიის მარკეტინგის პროცესებში ჩამოყალიბებაში.

ყველა ქვეყანაში არის თავისებური მეთოდი და მიდგომა კონცესირების პოლიტიკისადმი, აგრეთვე შესაძლებელი შედეგის შეფასებისადმი, მაგრამ შესაძლოა გამოუყოთ რამდენიმე საერთო მომენტი.

რესტრუქტურისაცია და მნიშვნელოვანი კაპიტალდაბანდებები კონცესირების პროცესის მომზადებასთან დაკავშირებით უზრუნველყოფენ ამ ფორმის წარმატებას. თუ კონცესირების პირობები მისაღებია, მაშინ გამოვლინდება დიდი ინტერესი მრავალი კერძო კომპანიის მიერ. ის შეიძლება იყოს პოზიტიური, როდესაც კონცესიონერი უხდის მთავრობას შეთანხმებულ თანხას კონცესიის უფლებაზე ან ნეგატიური, როდესაც მთავრობა უხდის კონცესიის მფლობელს საკუთრების ექსპლუატაციისა და ტექნიკური უზრუნველყოფის დროს სარალიანობის შემთხვევაში, თუ იგი სოციალურად აუცილებელი მომსახურების სფეროში ხდება (მაგალითად მგზავრობა გადაყვანა, საგანგებო მდგომარეობა და სხვა);

კონცესიონერებმა შეიძლება მიაღწიონ იმ შედეგებს, რასაც მათგან ელოდებიან: ტერიტორიების მოცულობის ზრდას, სატრანს-

პორტო მომსახურების დონის ამაღლებას და გადასიდვების ეკონომიკურ ეფექტიანობას, თუ მათ მიეცემათ საშუალება აკეთონ ის, რასაც ჩათელიან საჭიროდ.

კონცესირების პროცესი მარტივი არაა. მთავრობამ პირველ რიგში უნდა მოახერხოს არსებული ქსელის მდგომარეობის გაანალიზება, საკუთარი მიზნები და კონცესიაში თავისი პოტენციური დაინტერესება. პროცესი ძალიან რთულია, დაკავშირებულია გარკვეულ რისკთან, მაგრამ მის შედეგად, როგორც სხვადასხვა ქვეყნების გამოცდილებამ გეჩვენა, შეიძლება მოხდეს მწარმოებლებს ურობის ამაღლება და ეკონომიკური მაჩვენებლების მკვეთრი გაუმჯობესება.

კონცესირების პროცესს რკინიგზის ტრანსპორტი შეკყავს საბაზრო პირობებში. იცვლება ორგანიზაციულ-შმართველობის ფორმა, იქმნება ახალი გარემო, სადაც ხარჯების შემცირება რკინიგზის აძლევს შესაძლებლობას კელავ ითამაშოს მთავარი როლი ქვეყნის სატრანსპორტო მოთხოვნილებათა დაკმაყოფილების საქმეში. კონცესირებას მოაქვს სასურველი შედეგი და ხშირად ცალსახად ითვლება კრიზისის დაძლევის ერთ-ერთ ოპტიმალურ ვარიანტად, რაც ჩვენი ქვეყნისთვის გასათვალისწინებელია.

**დოც. რ. ბერიძე**

## საერთო დანიშნულების ავიაციის და ბიზნეს- გადაზიდვების სახელმწიფო რეგულაციების ზოგიერთი პრობლემა

უდიდესი წამავალი აქვს საერთო დანიშნულების ავიაციის (ICAO-ს განმარტებით - ყველა არაკომერციული გადაზიდვა სამოქალაქო ავიაციაში) აღმავლობას. ადრე თუ გვიან ის გადაიქცევა ქვეყნის სატრანსპორტო სისტემის სერიოზულ შემადგენელ ნაწილად. მნიშვნელოვანი გახდება ისე, როგორც კერძო და საზოგადოებრივი

საავტომობილო ტრანსპორტი.

მსოფლიოში ბიზნეს-კლასის თვითმფრინავების ექსპლოატაციით დაკავებული ავიაკომპანიები აღმავლობის პერიოდს განიცდიან. არსებობს რთული ეკონომიკური და საექსპლოატაციო პრობლემები, რომლებიც შორეულ მომავალში ბიზნეს-ავიაციის განვითარებას საფრთხეს უქმნიან. პირველ რიგში ბიზნეს-ავიაციის განვითარებაზე ძლიერ ზემოქმედებას ახდენს ეკონომიკური კრიზისები. პროგნოზის მიხედვით ჩრდილოეთ ამერიკასა და დასავლეთ ევროპაში არსებული ეკონომიკური ზრდის ტემპების პირობებში მომავალ ათწლეულშიც შენარჩუნდება ბიზნეს-გადასიდეების აღმავლობის ტემპი. ხილვადია რეგიონმა, რომელმაც ფინანსური კრიზისი განიცადა და ახლა ხდება ეკონომიკური მდგომარეობის გაუმჯობესება, შესაძლებელია გამოიწვიოს ბიზნეს-ავიაციის განვითარების გააქტიურება.

ამერიკული კომპანია „ელაიდსიგნალ აეროსპეის“-ის (Auiedsignai Aerospace) მიერ ჩატარებული გამოკითხვის მონაცემებით, უახლოესი ათი წლის განმავლობაში შეიძლება გაიყიდოს 89 მილიარდი დოლარი საერთო ღირებულების 6800 ადმინისტრაციული დანიშნულების ახალი თვითმფრინავი.

საერთო დანიშნულების ავიაციასა და ბიზნეს-გადაზიდვებზე მზარდმა მოთხოვნამ როგორც აშშ-ში, ასევე ევროპაში გამოიწვია ამ კლასის თვითმფრინავების წარმოების ზრდა. მაგალითად, კომპანია „ცესანა აერკრაფტ“-ი (Cessana Aircraft) ზრდის ადმინისტრაციული დანიშნულების „სიტეიშნ“ ტიპის რეაქტიული თვითმფრინავების გამოშვებას და აგრეთვე აპირებს ახალი მოდელის CJ2, ფართო ტიპადობის სალონის მქონე „სოვერინ“-ის და საშუალო სიდიდის სალონის მქონე „ექსელ“-ის გამოშვებას. კომპანია „რეიტეონ ერკრაფტ“-ის (Rautheon Aircraft) დასახული აქვს რეაქტიული თვითმფრინავების „პრემიერ I“-ის და „სოუკერ ხორისონ“-ის გამოშვების გაზრდა. ბასარზე ადგილისათვის იბრძვიან კომპანიები „გალფსტრიმ“ (Gulfstream) და „ბომბარდე“ (Bombardier), რომლებიც აწარმოებენ დიდი ზომის და ფრენის სიშორის მქონე ადმინისტრაციულ თვითმფრინავებს. დიდი რაოდენობით იყიდება კომპანია „დასო ავიეიშნ ფალკონ ჯეტ“-ის

(Dassault Aviation Falcon Jet) თვითმფრინავები - „ფალკონ 50“, „ფალკონ 900 EX“ და „ფალკონ 2000“.

ჩრდილოეთ ამერიკაში ბიზნეს-გადაზიდვებზე მოთხოვნის ზრდა კარგ გავლენას ახდენს შეუღლებულ მწარმოებლებზე (როგორცაა: „ამერიკენ ეროკოპტერ“ (Amerikan Eurosopter), „ბელ ჰელიკოპტერ ტექსტრონ“ (Bell Helicopter Textron), „რობინსონ“ (Robinson), „შვეიცერ“ (Schweizer) და სხვა.

ადმინისტრაციული თვითმფრინავების მნიშვნელოვანი რაოდენობის ექსპლოატაცია ხდება წილობრივი მონაწილეობის უწყობით. რამაც ბოლო წლებში ხელი შეუწყო ამ სახის გადაზიდვების ზრდას. წილობრივი მონაწილეობის პროგრამის გამოყენებამ კომპანიებს საშუალება მისცა ისარგებლონ ამ ავიატრანსპორტის ექველავი უპირატესობით.

რა თქმა უნდა, საერთო დანიშნულების ავიაცია და ბიზნეს-გადაზიდვები ინდუსტრიულ ქვეყნებში განიცდიან მზარდ აღმავლობას. მაგრამ არსებობს რიგი პრობლემებისა, როგორცაა - ბიზნეს კლასის თვითმფრინავების მიღებისათვის ინფრასტრუქტურის ჩამოყალიბება, საჰაერო სივრცის გადატვირთვა, კვალიფიციური მფრინავების რიცხვის შემცირება და ა.შ., რომლებიც საფრთხეს უქმნიან მის შემდგომ განვითარებას, თუ ერთობლივი ძალისხმევით ავიაკომპანიები და FAA (ფედერალური საავიაციო ადმინისტრაცია) არ მიიღებენ ეფექტიან ღონისძიებებს.

ბიზნეს-გადაზიდვებმა აქტიურად დაიწყო განვითარება ჰოსტ-საბჭოური სივრცის ქვეყნებში. არსებობს არა მარტო ექსპლოატაციები ან ბიზნეს-გადაზიდვების მომსახურე ფირმები, არამედ მისი შესაბამისი ცენტრები. ბიზნეს-გადაზიდვების ასოციაციაში გაერთიანებული არიან რუსეთის, ლატვიის, ყაზახეთის და აზერბაიჯანის კომპანიები. ისინი ასოციაციის ფარგლებში დსთ-ის და ბალტიის სივრცეში ბიზნეს-გადაზიდვების მიზნით ასოციაციებზე ერთობლივ ინიციატივებს.

აღნიშნული პროცესები შეეხო საქართველოსაც. ავიაკომპანია „საქართველოს ავიაცხებებს“ ახლო მომავალში აპირებს სამგზავრო „JK-40“ ტიპის თვითმფრინავების ბიზნეს კლასის ვარიანტად

გადაკეთებას. ქ. ბათუმში დაიწყო ამერიკული „Business-Jet“-ის ტიპის 6 ადგილიანი თვითმფრინავებისა და მსუბუქი ვარიანტის ორადგილიანი შეუქმლმფრენების აწყობა, ხოლო ქ. თბილისში საავიაციო ქარხნის მიერ ბიზნეს კლასის თვითმფრინავების (JK-ის ბაზაზე) წარმოების პროექტის განხორციელება, სხვადასხვა პრობლემების გამო, დროებით შეჩერებულია.

ივენ ქვეყანაში საერთო დანიშნულების ავიაციამ ისე რომ დაიწყო განვითარება, როგორც ის განვითარებულ ქვეყნებშია, სადაც ის უროვნული ეკონომიკის ერთ-ერთი შემადგენელი სექტორია, საჭიროა სახელმწიფო მარეგულირებელ ორგანიზებში ამ დარგის ინტერესების ფართოდ წარმოჩენა და სხვადასხვა ქვეყნების თვითმფრინავების მფლობელთა და პილოტთა ასოციაციასა (AIRCRAFT OWNERS & PILOTS ASSOCIATION)- „AOPA“ და ბიზნეს-ავიაციის ცენტრებთან კავშირი.

საქართველოში საერთო დანიშნულების ავიაციის და ბიზნეს-გადაზიდვების სახელმწიფო რეგულირების ტრადიცია არ არსებობს. ახალი წესების შემუშავება სხვადასხვა მიზეზების გამო, აწყდება გარკვეულ წინააღმდეგობებს, რადგანაც საპაერო ტრანსპორტის მარეგულირებელ ორგანოს არ გააჩნია რეგულირების საბაზო კონცეფცია. საავიაციო ტრანსპორტის განსაკუთრებული მნიშვნელობის, ფრენის უსაფრთხოების მკაცრი კონტროლის წარმოჩინების და სხვადასხვა პრობლემების გამო, იკარგება სახელმწიფო რეგულირების ფუნქციის სოციალურ-ეკონომიკური აზრი.

საზოგადოება რთული სოციალური ორგანიზმია, რომელიც პაერს იყენებს როგორც სატრანსპორტო გარემოს. საზოგადოების სოციალურ-ეკონომიკური განვითარების ინტერესებიდან გამომდინარე, ამ გარემოს უსაფრთხო გამოყენების უზრუნველყოფისათვის. სახელმწიფო რეგულირების ორგანო იმყოფება საზოგადოებასა და სატრანსპორტო გარემოს შორის. ამიტომაც საზოგადოებასა და სატრანსპორტო გარემოს შორის სახელმწიფოს ჩარევის ძირითადი პრინციპები და მეთოდები ატარებს სოციალურ-ეკონომიკურ და არა ტექნიკურ ხასიათს.

სახელმწიფო მარეგულირებელი ორგანო საწარმოს სერტიფიკატების საშუალებით მუდმივად აკონტროლებს ავიატრანსპორტის ექსპლოატაციის ყველა ეტაპს. თუ ავიაკომპანიებს შორის გადაჭარბებულმა კონკურენციამ შეიძლება გამოიწვიოს ყურენის უსაფრთხოების სტანდარტების შემცირება, მაშინ სახელმწიფო მარეგულირებელი ორგანო ავიაკომპანიების საბაზრო ურთიერთობებში ერევა ლიცენზირების საშუალებით. ასევე ის ახდენს ინფრასტრუქტურის ობიექტების: ტერმინალების, საწვევის, ნავიგაციის და მოძრაობის რეგულირების საშუალებების სერთიფიცირებას. ეს პრინციპები თითქმის იდეალურადაა შემუშავებული განვითარებულ ქვეყნებში და გამოიყენება საგარეო ტრანსპორტზე.

დაუშვებელია საზოგადოებრივი საჰაერო ტრანსპორტის რეგულირების წესების საჰაერო დანიშნულების ავიაციაზე შექანიკურად გადატანა ეს გამოიხატება საჰაერო ხომალდის ექსპლოატანტის სერტიფიცირების პრინციპების კერძო და კორპორაციულ მფლობელობებზე გაერცვლების მცდელობაში, რომელიც ჩვეულებრივ გამოიყენება მხოლოდ საზოგადოებრივი ავიატრანსპორტის სფეროში. ალბათ ეს ხდება შეგნებულად, რადგანაც არსებობს მცდარი აზრი, რომ საერთო დანიშნულების ავიაცია საზოგადოების მდიდარი ფენების გართობის სფეროა და ამიტომაც სახელმწიფომ ის მკაცრად უნდა გააკონტროლოს და დამატებით დაბეგროს. ყოველივე ამის შედეგი იქნება ის, რომ საერთო დანიშნულების ავიაციის ბევრი ერთეული არ გაივლის ამ პროცედურას და დარჩება სამოქალაქო ავიაციის სამართლებრივი სისტემის გარეთ. ამ მომენტმა გარკვეული ასახვა უნდა ქპოვოს ქვეყნის საჰაერო ტრანსპორტის კოდექსში.

საერთო დანიშნულების ავიაციის სერთიფიცირება საჭიროა იმ შემთხვევისათვის, თუ თვითმფრინავი გამოიყენება კომერციული მიზნებისათვის, აეროტაქსის სახით, საავიაციო სამუშაოებისათვის, ე.ი. იმათთვის ვინც საერთო დანიშნულების ავიაციიდან გადადის კომერციულ ავიაციაში. ამიტომაც სახელმწიფო მარეგულირებელი ორგანომ უსუსტად უნდა განსაზღვროს, რა იგულისხმება ბისნეს-გადაზიდვების, კორპორაციული და კერძო ავიაციის გაგებაში.

შემდგომი ლიცენზირება საჭირო იქნება იმ კონკრეტული შემთხვევისათვის, როგორც ფრენის და მომსახურების კონტროლის დამატებითი მეთოდი.

მსოფლიოში საერთო დანიშნულების ავიაკომპანიები იყენებს ICAO-ს მიერ დადგენილ საბაზო წესებს, რომელიც კონტროლის უნივერსალური საშუალებაა. თვითმფრინავს, რომელიც სარეგისტრაციო ნომერს იყენებს როგორც პაროლს, უნდა ჰქონდეს საჰაერო ხომალდის რეგისტრაციის მოწმობა, ეკიპაჟის ფრენის მოწმობა, დაზღვევა მე-3 პირების მიმართ და ხმაურის მიხედვით შესაბამისი დაშვება. ხოლო თვითმფრინავს, რომელსაც რეისის ნომერი აქვს, ზემოთ ჩამოთვლილი პირობების გარდა, უნდა ჰქონდეს ექსპლოატანტის მოწმობა.

აღნიშნულ საკითხებში საჭიროა სახელმწიფო მარეგულირებელი ორგანოს მონოპოლიური ფუნქციის გარკვეული გამიჯვნა, რადგან არ მოხდეს ყველა შემთხვევისათვის ფრენის უსაფრთხოების უზრუნველყოფის მიზნით სერთიფიცირება და ლიცენზირება, ამ მომსახურებაზე ფასების გაზრდა. შემოსული თანხების უმეტესი ნაწილი ბრუნდება სახელმწიფო ბიუჯეტში. უფრო ძისაღები იქნება, თუ მარეგულირებელი სახელმწიფო ორგანოს ბიუჯეტი დამოკიდებული იქნება დარგის განვითარებაზე, მაგალითად, ავიაკომპანიის მიერ გაყიდული ბილეთების და საერთო დანიშნულების ავიაკომპანიის გამოყენებული საწვავის რაოდენობაზე. ამ შემთხვევისათვის ფრენის უსაფრთხოების წესები უნდა აღიქმებოდეს საჰაერო ტრანსპორტის განვითარების ძირითად ფაქტორად.

ის დონე, რომელსაც მიაღწია აშშ-ის სამოქალაქო ავიაკომპანიები, ბევრად და განსაზღვრული ფედერალური საავიაციო სააგენტოს (FAA) მხრივ ავიაკომპანიების და საერთო დანიშნულების ავიაკომპანიისადმი ზემოთ აღნიშნული ფინანსური დამოკიდებულებით. საჭიროა საჰაერო ტრანსპორტის რეგულირების ისეთი საფუძვლების შექმნა, რომელიც პასუხობს დარგის განვითარების ობიექტურ პირობებს და მსოფლიო გამოცდილებას.

საერთო დანიშნულების ავიაკომპანიის განვითარებას მძლავრი ბიძგი შეიძლება მისცეს ფრენის დაბად სიმამლეზე. ქვედა ეშელონის

დაბლა „არაკონტროლირებადი საჰაერო სიერცის შემოღებაში“. ავიაციის მოყვარულთა და კორპორაციული სექტორის განვითარების, პირობებში, საჰაერო მოძრაობის მართვასთან ყოველი გაფრენის შეთანხმება დაკავშირებულია გარკვეულ წინააღმდეგობებთან და დამატებით ხარჯებთან. ტერმინი „არაკონტროლირებადი“ აღნიშნავს ფრენის უსაფრთხოებისადმი საჰაერო მოძრაობის მართვის პირველადი პასუხისმგებლობის არსებობას და არა თვითმფრინავების გადაადგილების კონტროლის უქონლობას.

საერთო დანიშნულების ავიაციისათვის ინფრასტრუქტურის განვითარებასთან, როგორცაა აეროდრომების ქსელი, ავიასაწვავი, ტექნიკური მომსახურების ქსელი და სხვა დაკავშირებული მრავალრიცხოვანი პრობლემა შეიძლება გადაწყდეს ამ დარგის გადახდისუნარიანი მოთხოვნების ზრდასთან ერთად.

ბიზნეს-გადაზიდვების შემდგომი განვითარების ერთ-ერთი განმსაზღვრელი წინაპირობაა შესაბამისი ტერმინალების არსებობა, რომლის მთავარი დანიშნულებაა თვითმფრინავის მესაკუთრის ან დამკვეთის მაღალ დონეზე მომსახურება. დასაფლეთში ბიზნეს-ავიაციის ყოველ ტერმინალს. თვითმფრინავის შენახვისა და ტექნიკური მომსახურებისათვის აქვს საკუთარი ანგარი. ჩვენს პირობებში ასეთი ტერმინალის გარკვეული ფუნქცია შეიძლება შეასრულოს „იპალსე მნიშვნელოვანი პერსონის“ (VIP) მომსახურების უზრუნველყოფის სისტემამ.

ამ დარგის განვითარებისათვის მნიშვნელოვანია აგრეთვე თვითმფრინავების და სათადარიგო ნაწილების იმპორტის დროს მოქნილი საბაჟო პოლიტიკის გამოყენება. სასარგებლო იქნება ამ სფეროში საერთაშორისო გამოცდილების გამოყენება და ანალიზი. ასევე უდიდესი ყურადღება უნდა დაეთმოს მფრინავთა კადრების მომზადებას. (ქ. ბათუმში მოქმედება დაიწყო საავიაციო სასწავლებელი, რომელიც მფრინავთა კადრებს მოამზადებს).

ბიზნეს-გადაზიდვების პერსპექტიული მიმართულება შეიძლება გახდეს საჰაერო ტაქსების არსებობა, რომელიც უფრო მიმზიდველი გახდება შეუქმდფრენების გამოყენების პროგრამის განხორციელებით.

საინვესტიციო კლიმატი საქართველოში:  
პრობლემები და შედეგები

ინვესტიციების რაციონალურად გამოყენების პირობების არაღიოსისთვის ეკონომიკურ ლიტერატურასა და პრაქტიკაში, იყენებენ საინვესტიციო კლიმატის კატეგორიას. ესაა იმ სოციალური, ეკონომიკური, ორგანიზაციული, სამართლებრივი, პოლიტიკური და სოციალურ-კულტურული წანამდებების ერთობლიობის განსოგადებული დახასიათება, რომლებიც განსაზღვრავენ ამა თუ იმ სისტემაში (ქვეყნის, რეგიონის, კორპორაციის ეკონომიკა) ინვესტირების მიზნიდველობასა და მიზანშეწონილობას (ეკონომიკურ კუბლიკაციებში საინვესტიციო კლიმატს და საინვესტიციო მიზნიდველობას არც თუ იშვიათად სინონიმებად იყენებენ).

ეკონომისტთა უმრავლესობა ერთნაირად განმარტავს ამ ცნების შინაარს, მაგრამ მისი სტრუქტურის და შეფასების მეთოდის დაკონკრეტების დროს მეცნიერთა აზრები არსებითად განსხვავებულია. შეიძლება გამოვყოთ საინვესტიციო კლიმატის შეფასებისადმი სამი ყველაზე უფრო დამახასიათებელი მიდგომა.

პირველი - შევიწროებული. იგი ეყრდნობა შემდეგი მაჩვენებლების შეფასებას: მთლიანი შიდა პროდუქტის, ერიონული შემოსავლისა და სამრეწველო პროდუქციის წარმოების მოცულობათა დინამიკა; ეროვნული შემოსავლის განაწილების, დაგროვებისა და მოხმარების პროპორციებს დინამიკა; საპრივატიზაციო პროცესების მიმდინარეობა; საინვესტიციო საქმიანობის საკანონმდებლო რეგულირების მდგომარეობა; ცალკეული საინვესტიციო (მათ შორის საფონდო და ფულის) ბაზრების განვითარება.

მეორე - გაფართოებული, ფაქტორული. იგი ეყრდნობა საინვესტიციო კლიმატის მოქმედი ფაქტორების კომპლექსის შეფასებას. მათ შორისაა:

- ეკონომიკური პოტენციალის დახასიათება (რეგიონის უზრუნველყოფა რესურსებით, ბიოკლიმატური პოტენციალი, თავისუფალი

მიწის არსებობა საწარმოო ინვესტირებისთვის, ენერჯო- და მრეწველობის რესურსების უზრუნველყოფის დონე, სამეცნიერო-ტექნიკური პოტენციალის და ინფრასტრუქტურის განვითარება);

- მუდურეობრიობის ზოგადი პირობები (ეკოლოგიური უსაფრთხოება, მატერიალური წარმოების დარგების განვითარება, დაუქმავრეზვლი მშენებლობების მოცულობები, ძირითადი საწარმოო ფონდების (კუქოსი, ხარისხი, სამშენებლო ბაზის განვითარება);

- რეგიონში საბაზრო გარემოს სიმწიფე (საბაზრო ინფრასტრუქტურის განვითარება, პრივატიზაციის გაელენა საინვესტიციო აქტივობაზე, ინფლაცია და მისი გაელენა საინვესტიციო საქმიანობაზე, საინვესტიციო პროცესში მოსახლეობის ჩაბმის; დონე, მეწარმეობის კონკურენტული გარემოს განვითარება, გასაღების ადგილობრივი ბაზრის ტევალობა, მუდრეობათშორისი კავშირების ინტენსივობა, საექსპორტო შესაძლებლობები, საზღვარგარეთული კაპიტალის არსებობა);

- პოლიტიკური ფაქტორები (რეგიონის ხელისუფლებისადმი მოსახლეობის ნდობის ხარისხი, ფედერალური ცენტრისა და რეგიონული ხელისუფლების ურთიერთდამოკიდებულება, სოციალური სტაბილურობის დონე, ეროვნულ-რელიგიურ ურთიერთობათა მდგომარეობა);

სოციალური და სოციალურ-კულტურული ფაქტორები (მოსახლეობის ცხოვრების დონე, საბინაო-საყოფაცხოვრებო პირობები, სამედიცინო მომსახურების განვითარება, ალკოჰოლიანი სასა და ნარკომანიის გავრცელება, დანაშაულობათა დონე, რეალური ხელფასის სიდიდე, მიგრაციის გაელენა საინვესტიციო პროცესზე, მოსახლეობის დამოკიდებულება ადგილობრივი და უცხოელი მეწარმეების მიმართ, საზღვარგარეთული სპეციალისტებისთვის მუშაობის პირობები);

- ორგანიზაციულ-სამართლებრივი ფაქტორები (ხელისუფლების დამოკიდებულება საზღვარგარეთელ ინვესტორებისადმი, ხელისუფლების ორგანოების მიერ კანონმდებლობის დაცვა, ოპერატიულობის დონე საწარმოების რეგისტრაციის შესახებ გადაწყვეტილების მიღებისას, ინფორმაციის ხელმისაწვდომობა, ადგილობრივი

ადმინისტრაციის პროფესიონალიზმის დონე, სამართალდამცავი ორგანოების საქმიანობის ეფექტიანობა, საქონლის, კაპიტალისა და სამუშაო ძალის გადაადგილების პირობები, ადგილობრივ მეწარმეთა საქმიანი თვისებები და ეთიკა);

- ფინანსური ფაქტორები (ბიუჯეტის შემოსავლები, აგრეთვე, არასაბიუჯეტო ფონდების სახსრებით უზრუნველყოფა მოსახლეობის ერთ სულზე გაანგარიშებით, ფედერალური და რეგიონული ბიუჯეტებიდან ფინანსური რესურსების მიღების ხელმისაწვდომობა, უცხოური ვალუტით კრედიტის მიღების ხელმისაწვდომობა, საბანკო პროცენტის დონე, ბანკთა შორისი თანამშრომლობის განვითარება, ბანკების კრედიტები 1000 სულ მოსახლეზე, წამგებიან საწარმოთა ხვედრილი წონა).

საინვესტიციო კლიმატის შეფასებისადმი მრავალფაქტორული მიდგომის განმასხვავებელ თავისებურებებად გვევლინება: საინვესტიციო კლიმატისა და საინვესტიციო რისკის კატეგორიათა დაპირისპირებულობა; საინვესტიციო და სამეწარმეო კლიმატის ცნებათა განსხვავება; საინვესტიციო კლიმატის კავშირი ეკონომიკის რეალურ სექტორში განხორციელებულ ინვესტიციებთან; ქვეყნის (რეგიონის) საინვესტიციო კლიმატის ობიექტური ხასიათის და ცალკეული ინვესტორების ნებისვან მისი დამოუკიდებლობის განსაკუთრებულად ხაზგასმა; საინვესტიციო კლიმატის კავშირი ძირითად კაპიტალში შესრულებულ ინვესტიციებთან; მოცემული მიდგომის მრავლდონიანი ხასიათი; საინვესტიციო კლიმატის კავშირი ინვესტორის საინვესტიციო პოტენციალთან და საქმიანობის პირობებთან; ფაქტორების თვისებრივი ერთგვაროვნების პრაიორიტეტი რეგიონების კლასიფიკაციის დროს.

სხვადასხვა დონის სამეურნეო სისტემების საინვესტიციო კლიმატის შეფასებისადმი ფაქტორული მიდგომის დროს კრებისით მარყვენბლად გამოდის ყველა ფაქტორის მიხედვით შესრულებულ მრავალრიცხოვან საშუალოშეწონილ შეფასებათა ჯამი:

$$Q = \sum_j (X_j \times P_j)$$

სადაც  $Q$  რეგიონის ან დარგის საინვესტიციო კლიმატის, ჯამური შეწონილი შეფასებაა;  $X_j$  -  $j$  ფაქტორის საშუალო ბალანსი შეფასება რეგიონის ან დარგისათვის;  $P_j$  -  $j$  ფაქტორის წონა.

საინვესტიციო კლიმატის შეფასების კრებსითი მანევენუკელი ვერ გამოდგება ინვესტიციების დაბანდებისათვის ამა თუ იმ სამეურნეო სისტემის მიმზიდველობის ერთმნიშვნელოვან კრიტერიუმად. მას, ჩვეულებრივ, ავსებენ ინფორმაციით იმ ფაქტორების განვითარების შესახებ, რომლებიც უშუალო გაელენას ახდენენ საინვესტიციო კლიმატის მდგომარეობასა და დინამიკაზე. ამდენად, სახსრების დაბანდების შესახებ გადაწყვეტილების მიღების დროს ყოველ ინვესტორს შეუძლია ორიენტირება მოახდინოს მის მიერ შერჩეული ფაქტორების მეშვეობით.

მესამე მიდგომა - რისკისმიერი. ამ მიდგომის მომხრეები საინვესტიციო კლიმატის მდგენელებლად განიხილავენ ორ ძირითად ვარიანტს: საინვესტიციო პოტენციალი და საინვესტიციო რისკები; საინვესტიციო რისკები და სოციალ-ეკონომიკური პოტენციალი. ზოგჯერ ითვალისწინებენ მხოლოდ რისკებს (საკრედიტოს).

საინვესტიციო კლიმატის ანალიზისადმი რისკისმიერი მიდგომის პირველ ვარიანტს ბოლო რამდენიმე წელიწადია იყენებენ სპეციალისტები და იგი, მისი ავტორების აზრით, "სტარტუგულ ინვესტორზე" გათვლილი. ისინი საინვესტიციო პოტენციალს აფასებენ მაკროეკონომიკური მახასიათებლების საფუძველზე, რომლებიც მოიცავენ: მოცემულ ტერიტორიაზე წარმოების ფაქტორების (მათ შორის შრომითი რესურსების) არსებობას; სამონუმარებლო მოთხოვნას; რეგიონში მოსახლეობის სამეურნეო საქმიანობის შედეგებს; მეცნიერების განვითარების და მისი მიღწევების დანერგვის დონეს; საბაზრო ეკონომიკის წამყვანი ინსტიტუტების განვითარებას; კომპლექსური ინფრასტრუქტურით უზრუნველყოფას.

საინვესტიციო რისკებს აფასებენ ინვესტიციებისა და შემოსავლის დაკარგვის ალბათობის პოზიციებიდან. ამ რისკებს შორის ითვალისწინებენ ეკონომიკურ, პოლიტიკურ, სოციალურ, ეკოლოგიურ, კრიმინალურ და საკანონმდებლო რისკებს. მანევენუკელთა

დიდი ჯგუფის საფუძველზე აფასებენ ყოველი რეგიონის რეიტინგს მთლიანად, საინვესტიციო პოტენციალის თითოეული შემადგენელი ბლოკის მიხედვით და თითოეული რისკის მიხედვით.

რისკისძიერი მიდგომის კონცეფციას საფუძველად უდევს საინვესტიციო კლიმატის დონის შეფასება მთლიანად რეგიონული საზოგადოებრივი სისტემის განვითარების პოზიციიდან. ამ ვარიანტის აუქორები სხვა დანარჩენთან ერთად ითვალისწინებდნენ ადამიანისკულ პოტენციალს, განვითარების მატერიალურ ბაზას, სოციალურ-პოლიტიკურ ვითარებას და პოლიტიკური რისკის ფაქტორებს, ეკონომიკის მდგომარეობას და მისი მართვის დონეს.

საინვესტიციო კლიმატის შეფასების სემოაღწერილი მეთოდების მეცნიერული დასაბუთებისა და პრაქტიკული მნიშვნელობის შესაფასებლად განვიხილოთ შესაბამისი საზღვარგარეთული გამოცდილება. იაპონიასა და ზოგიერთ სხვა ქვეყანაში საინვესტიციო კლიმატის აღწერილობით მახასიათებლებს იყენებენ მისი რაოდენობრივი შეფასების მცდელობის გარეშე. ეს მეთოდიკა ართულებს სამეურნეო სისტემების შედარებას და მასში ჭარბადაა სუბიექტურობის ელემენტი, რის გამოც სხვა ქვეყნებში მის დანერგვას სპეციალისტებმა მხარი არ დაუჭირეს.

აშშ-ში იყენებენ სხვადასხვაგვარი ფაქტორების გათვალისწინების მეთოდს, რომელთა შორისაცაა: პოლიტიკური მისწრაფებები, ეკოლოგიური მოძრაობის მდგომარეობა და სხვა. მათ ბაზაზე ყველა შტატის მიხედვით აქვეყნებენ „ყოველწლიურ სტატისტიკურ რუკას“, რომელიც საინვესტიციო კლიმატის ოთხ განზოგადებულ მაჩვენებელს მოიცავს: ინვესტიციების ეკონომიკურ ეფექტიანობას, საქმიან სიცოცხლისუნარიანობას, ტერიტორიის განვითარების პოტენციალს და საგადასახადო პოლიტიკის ძირითად მდგენელებს.

საინვესტიციო კლიმატის შეფასებას საზღვარგარეთ, როგორც წესა, ახდენენ მაკროეკონომიკური სფეროს მიმართ. სპეციალური კონსალტინგური ფირმები, ბანკების, ჟურნალებისა და გაზეთების ექსპერტები ანალიზს ატარებენ სხვადასხვა რაოდენობის (15-დან 178-მდე) ქვეყნების მიხედვით, რაც დამოკიდებულია მკითხველებისა და

შემკვეთების ინტერესზე და ა.შ. ამასთან, გასათვალისწინებელი მაჩვენებლების რაოდენობა 9-დან (ჟურნალი „Euromoney“) 381-მდე (შევიცარიის მენეჯმენტის განვითარების ინსტიტუტის შრომები) მერყეობს.

ჟურნალ „Euromoney“-ს მეთოდის მოიცავს იმ ექსპერტების გამოკითხვას, რომლებიც განვითარებული ქვეყნების მსხვილ ბანკებს წარმოადგენენ, მაგრამ იგი ამა თუ იმ ფაქტორის მდგომარეობის შესახებ სტატისტიკურ ინფორმაციასაც ითვალისწინებს. ამ ფაქტორების მახასიათებელთა შორისაა: მაკროეკონომიკური მაჩვენებლების პროგნოზები; საქონელზე არგადახდათა რისკი; კრედიტების არღაბრუნების რისკი; დივიდენდების გაცემასთან დაკავშირებული რისკი; ქონების ნაციონალიზაციის, ექსპროპრიაციისა და კონფისკაციის რისკი; ვალუბის მაჩვენებლები; ქვეყნების კრედიტუნარიანობის შეფასებები; საბანკო აქტივებისა და საერთაშორისო ობლიგაციების დარგში მოქმედი პოლიტიკა; შეღავათებთან და ჯარიმებთან დაკავშირებული პოლიტიკა. 90-იან წლებში რუსეთს ამ ჟურნალის რეიტინგში ერთ-ერთი ბოლო ადგილი ეკავა და საინვესტიციო მიმზიდველობის მიხედვით ჩამორჩებოდა ჩეხეთს, ჩინეთს, უნგრეთს, პოლონეთს, ლიტვას, რუმინეთს, ესტონეთსა და ლატვიას. ეს რეიტინგი გარკვეულწილად შეესაბამება ჩვენს ქვეყანაში შემოსული საზღვარგარეთული ინვესტიციების მოცულობას სხვა ქვეყნებთან შედარებით. ამავე დროს, „Euromoney“-ს მეთოდი უნაკლო არაა. ჯერ ერთი, ის ერთმანეთისგან არ მიჯნავს საპორტფელს და რეალურ ინვესტიციებს; მეორე, სწორად არ მიგვაჩნია საინვესტიციო კლიმატის შეფასება მაჩვენებელთა ერთი და იმავე ერთობლიობით რუსეთში, აშშ-ში, ჩინეთსა და გერმანიაში, ერთი მხრივ, და საქართველოში, ლუქსემბურგში, ესტონეთში, ალბანეთსა და სხვა მცირერიცხოვან ქვეყნებში, მეორე მხრივ. მესამე, მაჩვენებლებს შორის აკლია ინოვაციური მდგენელი, რომელიც სულ უფრო მეტ როლს თამაშობს მრავალი ქვეყნის მაკროეკონომიკურ დინამიკაში.

საინვესტიციო კლიმატის შეფასებაში დაგროვილი ადგილობრივი და საზღვარგარეთული გამოცდილების შესწავლა გეიჩვენებს,

რომ ხშირად გათვალისწინებული არაა თანამედროვე ეკონომიკურ ლიტერატურაში შემუშავებული მთელი რიგი მნიშვნელოვანი მეთოდოლოგიური დებულებები.

1. ქვეყნის და რეგიონის საინვესტიციო კლიმატიც კი ლიტერატურაში, როგორც წესი, განხილულია მოგების (შემოსავლის) დაჩქარებულად, მაქსიმალურად, შეუფერხებლად მიღების მოსურნე აბსტრაქტული სტრატეგიული ინვესტორის პოზიციიდან. მაგრამ კაპიტალი, ისე როგორც ინვესტიციები, სხვადასხვაგვარია (სამრეწველო, სავაჭრო, სასესხო, სააქციო), ინვესტორებს კი განსხვავებული მიზნები აქვთ. დროის მოკლე მონაკვეთში მოგების მაქსიმუმზე ორიენტირებული სასესხო კაპიტალი ფინანსურ, საპორტფელო ინვესტიციების მეშვეობით მოქმედებს. სამრეწველო კაპიტალი მოგუზასთან ერთად ცდილობს საწარმოს, კორპორაციის თუ რეგიონის საქმიანობაზე მდგრადი გავლენის მოპოვებას, რაც განსაზღვრავს ინვესტორის სურვილს, დაამყაროს გრძელვადიანი ურთიერთობები, მონაწილეობა მიიღოს გადაწყვეტილებათა მიღების პროცესში და საწარმოს მართვაში. ამ ბოლო მიზნის გულისთვის ინვესტორი მზადაა შეეგუოს ინვესტორების მომგებიანობის ერთგვარად დაქვეითებას ხანმოკლე პერსპექტივაში. ეს კაპიტალი მოქმედებს რეალური, პირდაპირი, კაპიტალწარმოიქმნელი და ადამიანში განხორციელებული ინვესტიციების მეშვეობით. ინვესტიციების ყველა ამ სახესხვაობისთვის განსხვავებული საინვესტიციო კლიმატია აუცილებელი.

2. ინვესტიციების მიმღები და ინვესტორი, როგორც წესი, განსხვავებულ მიზნებს ისახავენ. პირველი ესწრაფვის სოციალურ-ეკონომიკური პრობლემების მთელი კომპლექსის მოგვარებას მინიმალური სახსრების მოსიღებით, მეორე კი – მაქსიმალური მოგების ამოკრეფას და ბაზრება და ეკონომიკურ სისტემებში დამკვიდრებას ხანგრძლივი პერიოდით. ამდენად, საინვესტიციო კლიმატი ინტერესთა ბალანსის შესაბამისი უნდა იყოს.

3. ინტეგრირებული საინვესტიციო რესურსული ფაქტორი საზოგადოებრივ კულაწარმოებაში იმ რესურს-ფაქტორების

(სამეცნიერო-ტექნიკური, ტექნოლოგიური, სამეწარმეო, საინფორმაციო, ორგანიზაციული, მმართველობითი და ა.შ.) გათვალისწინებაა, რომლებიც შეთანხმებულად ურთიერთქმედებენ დროსა და სივრცეში. ერთი მხრივ, საინვესტიციო კლიმატი სტაბილური უნდა იყოს ხანგრძლივი დროის განმავლობაში, მეორე მხრივ კი, იგი უნდა იყოს საკმაოდ მოქნილი და ითვალისწინებდეს საზოგადოებრივი კვლავწარმოების რესურს-ფაქტორების თანაფარდობაში მოხსნადარ ცვლილებებს. იმედროულად იგი მიმართული უნდა იყოს ქვეყნისა თუ რეგიონის სახალხო მეურნეობაში რესურს-ფაქტორთა სისტემის ფორმირებისკენ.

4. დღეს ობიექტური მოთხოვნა არსებობს მოხილული ინვესტიციების ინოვაციურად "შევსებაზე". ინვესტიციების შერწყმა განუითარების ინოვაციურ ფაქტორებთან განსაკუთრებით აქტუალურია მცირე ინოვაციურ მეწარმეობაში (ვენჩურულ ინვესტიციებში) ინვესტიციების მოზიდვის დროს. ეს განაპირობებს განსაკუთრებულ მოთხოვნებს საინვესტიციო კლიმატის, მისი მდგენელებისა და ინვესტირების შექანიზმის მიმართ.

5. სოციალურ დინამიკასთან ინვესტირების კავშირს, როგორც წესი, განიხილავენ სოციალური ამოცანების გადაჭრის ანუ ცილებლობის თვალსაზრისით (დასაქმების უზრუნველყოფა, ცხოვრების დონის ამაღლება, შრომის შემოქმედებითი ხასიათის ფორმირება და ა.შ.) მაგრამ ინვესტიციები მკაფიოდ უნდა იყოს დაკავშირებული ადამიანისეული კაპიტალის განუითარებასთან, მუშაკთა ცვალიფიკაციის ამაღლებასთან ცხოველმოქმედების ყველა სფეროში, რისი გათვალისწინებაც საჭიროა ქვეყნის ან რეგიონის სათანადო საინვესტიციო კლიმატის შექმნის დროს.

6. საინვესტიციო კლიმატმა არ უნდა დაარღვიოს სამეურნეო სისტემების ეკონომიკური მდგრადობისა და ეკონომიკური უსაფრთხოების კომპლექსური თვისებები. ეს განაპირობებს ეკონომიკის ოპტიმალური სტრუქტურის აუცილებლობას.

7. ინვესტირებისა და ინვესტირებადი სოციალ-ეკონომიკური სისტემის ინტერესთა ბალანსის დაცვის მიზნით საჭიროა მოხილული

ინვესტიციების გამოყენების ეფექტიანობის და საინვესტიციო კლიმატის კეთილსასურველობის კომპლექსურად შეფასება. ამ თვალსაზრისით მიზანშეწონილად არ გვეჩვენება ყველაზე რაციონალური საინვესტიციო კლიმატის მაჩვენებლად მოზიდული ინვესტიციების მოცულობის და მათი ზრდის განხილვა სამეურნეო სისტემის განვითარების სოციალ-ეკონომიკური, ეკოლოგიური და სამეცნიერო-ტექნიკური პრესპექტივისთვის მისი შედეგების გაუთვალისწინებლად (ჩვენი აზრით, ინტერესთა ბალანსის თვალსაზრისით უფრო მიზანშეწონილია ტერმინი „რაციონალური საინვესტიციო კლიმატი“, ვიდრე „კეთილსასურველი საინვესტიციო კლიმატი“).

## II. ხუნძარია

### უცხოური ინვესტიციები და კონტრაქტის მნიშვნელობა

თანამედროვე ეკონომიკაში უცხოური ინვესტიციების მოზიდვის საკითხი ძალიან მწვავედ დგას. ეკონომიკური კრიზისი საინვესტიციო სახსრების მკვეთრი შემცირება გადაუვალს ხდის უცხოურ ფინანსურ წყაროებთან დაკავშირების აუცილებლობას.

როგორც თეორიული კვლევები, ასევე პრაქტიკული მაგალითები ცხადყოფს უცხოური ინვესტიციების მნიშვნელოვან დადებით შედეგებს ქვეყნის ეკონომიკისათვის: დასაქმებისა და შემოსავლების ზრდა, ახალი პროგრესული ტექნოლოგიების დანერგვა, საბანკო საპროცენტო განაკვეთების შემცირება, საექსპორტო პოტენციალისა და ქვეყნის სავალუტო შემოსავლების ზრდა, როგორც სავაჭრო ასევე საგადასახდელო ბალანსის გაუმჯობესება, ქვეყნის ინტეგრაცია საერთაშორისო ეკონომიკურ სივრცეში და სხვა.

მსოფლიოში კაპიტალექსპორტიორი ქვეყნებისათვის პირდაპირი უცხოური ინვესტიციები წარმოადგენს: შემოსავლების მიღების წყაროს წარმოების ეფექტიანობის ამაღლებისა და გაფართოების საშუალებას, საქონლისა და მომსახურების გადიდების წყაროს. უცხოური ინვესტიციების მიღებისათვის კი - განვითარების დამატებით და ზოგჯერ ერთადერთ წყაროს, საწარმოო და ეკონომიკური პრობლემების გადაჭრის საშუალებას.

ბოლო ათწლეულში სახელმწიფო პოლიტიკა კაპიტალის იმპორტთან დაკავშირებით მსოფლიოს ბევრ ქვეყანაში მნიშვნელოვნად გაფართოვდა უფრო მჭიდრო გახდა კავშირი საგარეო პოლიტიკასა და უცხოურ ინვესტიციებს შორის. საბაჟო ტარიფების, იმპორტისა და ექსპორტის შეზღუდვის დარგში ნებისმიერ შეზღუდვას შეუძლია იქონიოს უშუალო ზემოქმედება უცხოური ინვესტიციების მიმართულებასა და მოცულობაზე. საყოველთაოდ ცნობილია, რომ ღია ეკონომიკის ქვეყნები უფრო მიმზიდველია უცხოელი ინვესტორებისათვის.

ხელსაყრელი საინვესტიციო გარემოს ჩამოყალიბებისათვის სახელმწიფო პოლიტიკის ყოველი მიმართულება მოითხოვს ერთიან მიდგომას და მჭიდრო კოორდინაციას ქვეყნის სახელისუფლებო ორგანოების მხრიდან.

საქართველო დღეისათვის იმყოფება თავისი ისტორიული განვითარების ერთ-ერთ ურთულეს ეტაპზე. საბჭოთა კავშირის დაშლის შემდეგ საქართველო შიდა კონფლიქტებშია და პოლიტიკურმა არეულობამ მოიცვა, რასაც ეკონომიკის მკვეთრი და მტკიცუნველი დაცემა მოჰყვა. ამ პერიოდში შეუძლებელი იყო ქვეყანაში მიმდინარე ეკონომიკური და პოლიტიკური პროცესების თანმიმდევრული ჩარევა. მითუმეტეს, რომ ქვეყანას არ გააჩნდა არც საკუთარი კონსტიტუცია და არც საბაზრო ეკონომიკის პრინციპზე გადასვლისათვის საჭირო საკანონმდებლო ბაზა. ამასთან ქვეყანაში გამწვავდა ენერგოკრიზისი იჩინა თავი სასურსათო დეფიციტმა და მკვეთრად შემცირდა ცხოვრების დონეც.

აღნიშნულმა სოციალურ-ეკონომიკურმა მდგომარეობამ დღის

წესრიგში დააყენა ანტიკრიზისული პროგრამების შემუშავება და განხორციელება. ამ პროგრამების მიხედვით ქვეყანაში დაიწყო რადიკალური ეკონომიკური გარდაქმნები, მიღწეულ იქნა ფინანსური სტაბილიზაცია და დამკვიდრდა ეკონომიკური ზრდის ტენდენცია.

საქართველოს ეკონომიკა საყოველთაო რესტრუქტურისაციისათვის დიდ და ხანგრძლივ კაპიტალდაბანდებებს მოითხოვს, შეზღუდული სახელმწიფო რესურსების პირობებში კი კაპიტალდაბანდებათა ერთადერთი წყარო უცხოური ინვესტიციებია. უცხოური კაპიტალის მოსაზიდად საქართველოს მთავრობამ აქტიური მუშაობა დაიწყო ხელსაყრელი საინვესტიციო კლიმატის შესაქმნელად. უცხოელ ინვესტორთათვის გარანტიის მისაცემად საერთაშორისო დონეზე საქართველოში აქტიურად დაიწყო იმ საერთაშორისო ხელშეკრულების გაფორმება, რომელთა მიზანია ინვესტიციების ხელშეწყობა. აღსანიშნავია, რომ საქართველომ 23 ქვეყანასთან მოაწერა ხელი შეთანხმებებს ინვესტიციების ურთიერთხელშეწყობისა და დაცვის შესახებ. აქედან შეთანხმებები ორმხრივად იქნა რატიფიცირებული და უკვე ძალაშია 16 ქვეყანასთან. ასეთი გარანტიების არსებობა, როგორც ეს დამცავ ხელშეკრულებებშია განსაზღვრული, გარკვეულწილად, სახელმწიფო გარანტიების გაცემის წინაპირობაა. მაგრამ საქართველოში არსებობს საკმაოდ უარყოფითი გამოცდილება გარანტიების გაცემაში და ამიტომ, მიმდინარე ეტაპზე ამ ფაქტორზე აქცენტის გაკეთება არასასურველია, გამონაკლის შემთხვევაში სახელმწიფოს იხრიდან აუცილებელია დეტალურად გაანალიზებული მოსალოდნელი უარყოფითი შედეგების მინიმუმამდე დაყვანა.

როგორც უკვე ვთქვეით დიდი ძალისხმევა ქვეყნის შიგნითაც ხელსაყრელი საინვესტიციო კლიმატის შესაქმნელად და ამ მიხრივ გარკვეულ წარმატებებს მივაღწიეთ. საინვესტიციო კლიმატზე მოქმედი ფაქტორია ინფლაციის ტემპი. საქართველოს მთავრობამ ამ მიხრივ გარკვეული წინსვლა აღნიშნა. აგრეთვე მნიშვნელოვანი ფაქტორია ვალუტის კურსი, კერძოდ; მისი გრძელვადიანი ტენდენცია. საქართველოს ეროვნულმა ბანკმა ღარის შემოღების შემდეგ შეიძლო კურსის შენარჩუნება.

საქართველოს საინვესტიციო გარემოზე უარყოფითად მოქმედი ფაქტორია ქვეყანაში საბანკო სისტემის მდგომარეობა. მართალია საქართველოს საბანკო სისტემაში სრული ქაოსი არ არის, მაგრამ არც თუ ისე სახარბიელო მდგომარეობაა. ქვეყანაში მოკლევადიანი კრედიტები, მაღალი საპროცენტო განაკვეთის გამო, პრაქტიკულად მიუწევდომელია, გრძელვადიანი კრედიტები კი საერთოდ არ გაიცემა. აშკარად დასახვეწია კლიენტების მომსახურების დონე და ა.შ.

უცხოელ ინვესტორთა მხრიდან საქართველოს ჩდობის საკითხი მნიშვნელოვნად არის დამოკიდებული საგარეო ვალების სიდიდეზე და მათ მომსახურებაზე. საქართველოს დღევანდელი ვალმა 2.5 მლრდ დოლარი შეადგინა, რომელიც საქართველოსათვის საკმაოდ მძიმე ტვირთია.

საინვესტიციო კლიმატზე მნიშვნელოვან გავლენას ახდენს ქვეყანაში მიმდინარე პრივატიზაციის პროცესი. თავიდანვე უნდა აღინიშნოს, რომ უცხოელი ინვესტორის მონაწილეობა უმნიშვნელო იყო იმის გამო, რომ პირველი ეტაპობრივი პრივატიზაციის პროგრამის გარდა საქართველოში არ იყო შემუშავებული მექანიზმი, რომლითაც უცხოელ ინვესტორს შეეძლო შეესყიდა სახელმწიფო საკუთრება. საინვესტიციო კლიმატზე მოქმედი მნიშვნელოვანი ფაქტორია საგადასახადო სისტემა. საქართველოს დღევანდელი საგადასახადო სისტემა თავისი შედეგებით არც თუ ისე ცუდია, მაგრამ ძირითადი პრობლემა საგადასახადო ორგანოს კორუმპირებული თანამშრომლებია.

მნიშვნელოვანი ნაბიჯი ქვეყნის საინვესტიციო გარემოს სრულყოფისაკენ არის ისეთი კანონების მიღება, რომლებიც აბრკველირებენ მიწის საკუთრების, ბიზნესის წარმართვის, კონკურენციის, ინტელექტუალური საკუთრების დაცვის საკითხებს. 1996 წლის 12 ნოემბერს საქართველოს პარლამენტის მიერ მიღებული იყო კანონი „საინვესტიციო საქმიანობის ხელშეწყობისა და გარანტიების შესახებ“ აღნიშნული კანონი უზრუნველყოფს ყველა ინვესტორს თანაბარი უფლებებით. კანონის მიხედვით უცხოელი ინვესტორები მიიღიანად და უპირობოდ არიან დაცულინი, გამორიცხულია მათი დისკრიმინაცია. 1997 წლის 14 მაისს „საინვესტიციო საქმიანობის ხელშეწყობისა და

გარანტიების შესახებ" საქართველოს კანონში დამატებითი ცვლილებები შეიტანეს.

საინვესტიციო გარემოზე მოქმედ ერთადერთ ფაქტორს, რომელზედაც ქვეყნის მთავრობას ზეგავლენის მოხდენა არ შეუძლია არის გეოპოლიტიკური მდებარეობა. საქართველოს მდებარეობა სავაჭრო გზებზე წყარო უნდა გახდეს დიდი რაოდენობის კაპიტალის შემოდინებისა. ეს პროცესი უკვე დაწყებულია და თავისი ასახვა „ტრასეკას“ პროექტში პპოვა.

მიუხედავად 1998 წლიდან გაჩეხებული ფინანსური კრიზისისა. მაკროეკონომიკური გარემო მეტ-ნაკლებად სტაბილურია, რაც კვლავ რჩება საქართველოს საინვესტიციო გარემოს უპირატესობად. საქართველოში სტაბილურობის დამყარებისა და მთელ რიგ სექტორებში რეფორმების დაწყებიდანვე ადგილობრივი ინვესტიციების პარალელურად გააქტიურდა უცხოური ინვესტიციების მოზიდვა. ამოქმედდა ინვესტიციებით შექმნილი მსხვილი კომპანიები. საქართველოში უცხოური კაპიტალის მონაწილეობით შექმნილი საწარმოების რიცხვი 750-მდეა. ქვეყანაში ინვესტიციების ძირითადი ნაწილი გამოიწვია კავკასიური ნავთობისა და ძველი აბრეშუქის გზის აღდგენის პროექტებმა, მაგრამ ეს იმას არ ნიშნავს, რომ ჩვენს ქვეყანა უნდა დარსენ მხოლოდ სატრანსპორტო-სატრანზიტო ფუნქციის ანაბარა, აუცილებელია განვითარდეს მრეწველობის გადამამუშავებელ დარგებში ინვესტიციების მოზიდვის კონცეფცია.

1999 წელს 133,7 მლნ ლარის ინვესტიცია განხორციელდა, რაც 1998 წელთან შედარებით 244,3 მლნ ლარით ნაკლებია. ასეთი კლების ერთ ერთი უმთავრესი მიზეზი საქართველოს ხელისუფლების მიერ ინვესტიციების მოზიდვისათვის განხორციელებული პოლიტიკის არაეფექტიანობა იყო. ყველაზე დიდი პრობლემა საქართველოში, რაც ხელს უშლის ინვესტორებს, არის კორუფცია. კორუფციის არსებობა აიძულებს როგორც უცხოელ, ისე ადგილობრივ ინვესტორებს არაეფექტიანად ხარჯონ საკუთარი რესურსები და დრო. კორუფციის წყაროდ განიხილება აგრეთვე ჩრდილოვანი ეკონომიკა. ერთ-ერთ ყველაზე კორუმპირებულ სახელმწიფო ორგანოდ ითვლება საბაჟო

დეპარტამენტი. ექსპერტების შეფასებით, ამ ორგანიზაციაზე საქონლის იმპორტის 60-75% აღურიცხავი და დაუბეგრავია. ასეთ პირობებში ბევრ ინვესტორს არ ძალუძს ბიუროკრატიული ბარიერების გადალახვა. ამ მხრივ შედარებით გაიოლებულია მსხვილი ინვესტიორების საქმიანობა, რაც მათი მხრიდან სამთავერობო სტრუქტურებში მეგობრული კავშირებით აიხსნება.

ამასთან აღსანიშნავია, რომ საქართველოში მოღვაწეობს ინგლისური ფირმა „აი-ტი-ეს-ი“, რომელმაც გარკვეული ვალდებულებები აიღო საბაჟო ინსპექტირებისა და სისტემის გაუმჯობესების მხრივ. ამ პერიოდის მანძილზე დრომ გვიჩვენა, რომ აღნიშნული კომპანიის მოღვაწეობა საქართველოში წარუმატებელი აღმოჩნდა და საბაჟო სისტემაში არსებული პრობლემები კიდევ უფრო გამწვავდა, რაც ქვეყანაში მოღვაწე ბიზნესმენების უკმაყოფილებას იწვევს.

საბაზრო ეკონომიკა კონტრაქტების ეკონომიკაა ინვესტიციების განხორციელებისას კონტრაქტს გადამწევეტი მნიშვნელობა აქვს. ინვესტიციების მიმღები ქვეყნების თვალსაზრისით, კონტრაქტი საშუალებას იძლევა აღმოუხერას მოთხოვნა პირდაპირ ინვესტიციებზე, როგორც მმართველი დახმარების აღმოჩენის წყარო, ხოლო ფირმების თვალსაზრისით, რომლებიც ინვესტიციებს ახორციელებენ, კონტრაქტებს შეუძლიათ კაპიტალის (ინვესტიციების) დაკარგვის თავიდან აცილება.

კონტრაქტის დადებისას აუცილებლად გასათვალისწინებელია ის, რომ კონტრაქტის ხელის მოწერა უდიდეს პასუხისმგებლობაზეა აკებული. პასუხისმგებლობა ფული ღირს. ეს გასათვალისწინებელია არა მარტო ქვეყნებს შორის, არამედ ნებისმიერ დონეზე, ნებისმიერ სფეროში. კონტრაქტში აუცილებლად უნდა იყოს მითითებული თუ მისი დარღვევის შემთხვევაში ვის რა პასუხი მოეთხოვება.

კონტრაქტის დადებისას არ შეიძლება დაუშვათ კომპლადორული ქცევა. ამ დროს გასათვალისწინებელია ეროვნული ინტერესები და არავეითარ შემთხვევაში არ შეიძლება უცხოური ინტერესების თავს მოხვევა.

ამრიგად, საქართველოში ჩვენ გვაქვს ინვესტიციების

არაუფექტიანად წარმართვით გამოწვეული არასასურველი ნეგატიური გარემო.

### 3. თათულაშვილი

#### კაპიტალის საზღვარგარეთ „გაქცევა“ და მასზე მოქმედი შაქტორების ანალიზი

კაპიტალის „გაქცევა“ ესაა კაპიტალის ექსპორტის განსაკუთრებული ფორმა ანუ უშუალოდ საზღვარგარეთის ქვეყნებში სავალუტო რესურსების ფინანსური და სხვა სახის აქტივებში მოთავსების ფორმა. აღნიშნული ძირითადად გამოწვეულია ქვეყანაში ეკონომიკური და პოლიტიკური არასტაბილურობის გაძლიერებით ან ეროვნულს ვალუტის გაუფასურების შიშით. კაპიტალის „გაქცევა“ ქვეყნიდან კაპიტალის გადინების სახესხვაობაა, როგორც ლეგალური, ასევე არალეგალური არხებით. კაპიტალის „გაქცევის“ ნიშნად ითვლება ქვეყნის საფინანსო საინვესტიციო პოტენციალის შემცირება, რომელიც რაოდენობრივად გამოვლინდება საგარეო ვალის მომსახურებისა და ეროვნული საინვესტიციო პროგრამების შესაძლებლობების გაუარესებაში.

თანამედროვე სამეცნიერო ლიტერატურაში კაპიტალის „გაქცევის“ ფენომენის განსაზღვრება პირველად შემოიტანეს აშშ-ის პრინსტონის უნივერსიტეტის პროფესორმა ჯ. კადინტონმა საერთაშორისო სავალუტო ფონდის ექსპერტებმა მ. დეპლერმა და მ. უილიამსონმა. აკადემიკოს ლ. აბაღკინის აზრით კაპიტალის „გაქცევა“ განსხვავდება კაპიტალის ექსპორტის ჩვეულებრივი ფორმებისაგან, ის სულ სხვა ბუნებისაა და გამოწვეულია სერიოზული ხანგრძლივ-ვადიანი გადახრებით სოციალურ-ეკონომიკურ და პოლიტიკურ

სფეროში.

პოსტსაბჭოურ ქვეყნებში არ არსებობს საზღვარგარეთ გასული ეროვნული ინვესტირების რეგისტრაციის, აღრიცხვისა და კონტროლის ქმედითი სისტემა, რაც ხელს უშლის სრულყოფილი ანალიტიკური საქმიანობის წარმოებას. ადეკვატური აღრიცხვის უქონლობა განაპირობებს მნიშვნელოვან გადახრებს „გაქცეული“ კაპიტალის მასშტაბების შეფასებაში, თუმცა შესაძლებელია მიახლოებითი გაანგარიშებების ჩატარება. კერძოდ, ფინანსური სახსრების სახელმწიფო აღრიცხვისაგან დაფარული მასშტაბების ზრდასე მიუთითებს საგადასახდელო ბალანსის სტატისტიკაში ძუხლის - „წმინდა შეცდომები და გამოტოვებები“ - მარევენბლის მკვეთრი ზრდა, რომლის ჩეულებერივი მნიშვნელობა ითვლება სტატისტიკურ ცდომილებად, ხოლო მასზე გადაჭარბება წარმოადგენს კაპიტალის აღურიცხავი გატანის სავარაუდო მოცულობას.

კაპიტალის „გაქცევის“ განმსაზღვრელი ფაქტორებია:

1) არახელსაყრელი ეკონომიკური და საინვესტიციო კლიმატი (პოლიტიკური და კრიმინოგენური სიტუაციის არასტაბილურობა, ბაზრის ტევადობის შექცირება, ბიუჯეტის დიდი დეფიციტი, საფინანსო ბაზრის ინფრასტრუქტურის განუვითარებლობა);

2) საგარეო ეკონომიკურ სფეროში გატარბული სამეურნეო კურსის შედეგები (საგადასახადო წნეხის ზრდა, მკაცრი საკრედიტო პოლიტიკა, საგარეო სესხების არამიზნობრივი და არაეფექტიანი გამოყენება);

3) კორუფციის მაღალი დონე;

4) მოსახლეობის უნდობლობა ბანკებისადმი და ბიზნესმენების უნდობლობა ხელისუფლებისადმი;

5) კაპიტალის კრიმინალური წარმომავლობა. პოსტსაბჭოურ ქვეყნებთან მიმართებაში საუბარია არა იმდენად „ტუჟყიანი“ ფულის (შემოსავლები ნარკობიზნესიდან და სხვა აკრძალული საქმიანობიდან) გაწმენდის შესახებ, არამედ სახელმწიფო სახსრების მითითების გზით დაგროვილი კაპიტალის საზღვარგარეთ განთავსებაზე.

კაპიტალის გადინებამ, შორს გადასწია ამ ქვეყნებში ეკონომიკური ზრდის განახლება გააძლიერა მათი დამოკიდებულება

უცხოურ სესხებზე და შექმნა დაგროვილი ვალების მომსახურებაზე დანახარჯების სიდიდის კრიტიკული ზრდის საფრთხე, თუმცა იმედროულად ხელი შეუწყო მსოფლიოს საფინანსო საზოგადოებაში ინტეგრაციას და საზღვარგარეთ შეიქმნა საინვესტიციო რესურვი, რომელიც სწორი პოლიტიკის გატარებით შეიძლება რეპატრირებულ იქნეს.

კაპიტალის „გაქცევა“ ერთ-ერთი საყურადღებო საკითხია საქართველოს საგარეოეკონომიკური ურთიერთობების სფეროში. უკანასკნელი 1995-99წ.წ. განმავლობაში საქართველოს საგარეო ვაჭრობას საქონელბრუნვის უდიდესი უარყოფითი საღდო ახასიათებს. დეფიციტმა ჯამში 2584 მლნ აშშ დოლარს გადააჭარბა.

საქართველოს საგარეო საეაჭრო ბალანსი  
1995-2000 წ.წ. (მლნ აშშ დოლარი)\*

№	წლები	ექსპორტი	იმპორტი	საგარეო საეაჭრო ბალანსის საღდო
1	1995	291	603	-312
2	1996	290	711	-421
3	1997	372	685	-313
4	1998	377	1052	-675
5	1999	299	1162	-863
6	2000	387	668	-340
	სულ:	1957	4881	-2924

უარყოფითი საეაჭრო ბალანსის პირობებში საქართველო იძულებულია წაეიდეს მსხვილ საერთაშორისო სესხებზე, რაც განაპირობებს მეტისმეტად დიდ დამოკიდებულებას უცხოურ კრედიტებსა და ინვესტიციებზე, იმპორტულ საქონელსა და კაპიტალზე.

\*ცხრილი შედგენილია საქართველოს ეროვნული ბანკის მონაცემთა მიხედვით.

1992-95 წლებში კაპიტალის „გაქცევის“ მასშტაბების დადგენა მეტად რთულია, რადგან ამ პერიოდში ფაქტობრივად ხელდიან იყო გაშვებული ფულის მიმოქცევისა და მართვის სისტემა, ყუულადი ნაკადების აღრიცხვისა და ანალიზის შექანიზმი. რაც შეეხება 1997-99 წლებს, საქართველოს საგადასახდელი ბალანსის საფუძველს, ჩატარებული ანალიზით ირკვევა, რომ 1997 წელს კაპიტალის არალეგალურმა „გაქცევამ“ 27.798 ათასი აშშ დოლარი შეადგინა, 1998 წელს – 120.590 ათასი აშშ დოლარი ანუ 4,3-ჯერ მეტი, ხოლო 1999 წელს – 151098 ათასი აშშ დოლარი ანუ 5,1-ჯერ მეტი 1998 წელთან შედარებით და 12-ჯერ მეტი წინა წელთან შედარებით. ე.ი. საქართველოდან კაპიტალის „გაქცევა“ ხასიათდება მსარდა ტენდენციით. საქართველოს ეკონომიკის „დოლარისაცია“ მისი სტრუქტურული დეგრადაციის განსაკუთრებული პრობლემაა. საქართველო ჯერ კიდევ შორსაა რუსეთის მსგავსი საფინანსო კრიზისის ნიშნულამდე, მაგრამ საგანგაშო ტენდენციაა ის, რომ მოვლენების ანალიზით ელინდება საბიუჯეტო კრიზისის ნიშნები.

პრობლემის გადაწყვეტის კმელოთ საშუალებად და მნიშვნელოვან რეზერვად მიგვაჩნია იმგვარი ღონისძიებების სისტემის შექმნა და ამოქმედება, რაც დაარეგულირებს კაპიტალის გადიდების პროცესს და ხელს შეუწყობს უკვე „გაქცეული“ სახსრების დაბრუნებას.

არსებობს კაპიტალის გატანის შესაძლებლობა, აღრიცხვისა და კონტროლის მთელი რიგი მეთოდები, რომლებიც ერთმანეთთან ლოკიკურ კავშირში წარმოქმნიან ქვეყნიდან კაპიტალის გატანების სახელმწიფო რეგულირების სისტემას. კაპიტალის გატანის შესაძლებლობა ხორციელდება უპირატესად საზღვარგარეთ გასული ინვესტიციების ლიცენზირებით, ზოგიერთი სახის ინვესტიციის აკრძალვით, კაპიტალის გატანის დაფინანსების შემცირებით, საბანკო არხებში საედიტო სახსრების მოქცევით, ფისკალური პოლიტიკის დისკრეციონალიზაციით, კომერციულ საბანკო სისტემასა და სახელმწიფო მაკროეკონომიკურ ორგანოებს შორის კაპიტალის მოძრაობის გარკვეულ დონეზე თანამშრომლობისა და ინფორმირების მარეგულირებელი მექანიზმების შემოღებით, აგრეთვე რიგი წინასწარი პირობების

„ქვემოთავე“ რომლებიც რეალიზირდება უპირატესად ადმინისტრაციული და საეკონომიკური კონტროლის მეშვეობით. აღსანიშნავია, რომ კაპიტალის საერთაშორისო მოძრაობასთან დაკავშირებულ თანამშრომლებზე შესაძლებელია 1996 წელს არსებობდა საერთაშორისო საეკონომიკური ფონდის 180 წევრი ქვეყნიდან 126 სახელმწიფოში. უთუოდ დადებით მომენტად უნდა ჩათვალოს საქართველოს სისხლის სამართლის კოდექსში შეტანილი მოთხოვნა საზღვარგარეთიდან გადმოსარიცხი თანხების დაუბრუნებლობის გამო სისხლისსამართლებრივი პასუხისმგებლობის დაკისრების შესახებ. ამასთან საჭიროა „კომერციულ ბანკების“ შესახებ კანონის მე-17 მუხლის მოთხოვნათა დიფერენციალაცია იმ მიმართულებით, რომ დაევალოს კომერციულ ბანკებს, მიაწოდონ შესაბამისი ინფორმაცია საგადასახადო ორგანიზაციას, საეკონომიკური ანგარიშსწორებათა წინასწარ განსაზღვრული მაქსიმალური ზღვარული დონის (30 000 აშშ დოლარი) მიღწევის შემთხვევაში და ა.შ.

განვითარებული ქვეყნების გამოცდილება გეჩვენებს, რომ საგადასახადო ბალანსზე კაპიტალის გატანის უარყოფითი ზემოქმედების შესაზღვრდავად ყველაზე კმედიტი დონისძიებებია:

– სამამულო ინვესტიციების ინფორმაციული და ტექნიკური დახმარება (მხარდაჭერა საზღვარგარეთ პარტნიორის მოძებნაში, საქმიანი მისიების ორგანიზებაში, ბიზნეს-გეგმების შემუშავებაში საინფორმაციო პროექტების რეალიზაციაში);

– კერძო ინვესტიციების დაფინანსება (მონაწილეობა კაპიტალდაბანდებებში, საგადასახადო შეღავათების მიცემა, დაკრედიტება და ა.შ.);

– ინვესტიციების დაზღვევა და გარანტიების მიცემა.

ეს ღონისძიებები უნდა გამოვიყენოთ საქონლისა და მომსახურების ექსპორტის და კრიტიკულად მნიშვნელოვანი იმპორტის სტიმულირებასთან ერთად.

მსოფლიო პრაქტიკაში არსებობს არასტანდარტული სქემები, რომლებიც საშუალებას იძლევა არა მარტო რეპატრირებულ იქნეს „გაქცეული“ კაპიტალი ეკონომიკის რეალურ სექტორში, არამედ

გაკეთდეს ეს სახელმწიფო ბიუჯეტისათვის სარფიანად საკრედიტო სახელმწიფო დამოკიდებულების ერთდროული შესუსტებისას მიზანშეწონილია, შევისწავლოთ ასეთი გამოცდილება. ამისათვის შესაბამისი დაეალებები უნდა მიეცეს ეკონომიკური პროფილის სამეცნიერო-კვლევით ინსტიტუტებს.

## ზ. შავდია, ბ. შავდია

### შრენშაიზინგი: რეალობა და განვითარების პერსპექტივები

80-იანი წლებიდან მოწინავე საბაზრო ეკონომიკის ქვეყნებში ფართო განვითარება კპოვა სახელმწიფოებო ურთიერთობათა სისტემაში, რომელიც მთელ მსოფლიოში ცნობილია „ფრენშაიზინგის“ სახელწოდებით. „ფრენშაიზინგი“ ესაა განუწყვეტელი ურთიერთობა ფრენშაიზის გაბიდეგლსა (დონორს) და მის მიმღებებს (აქტორს) შორის, რომლის დროსაც მთელი ცოდნა, საფაგრო ნიშანი, საწარმოო და მარკეტინგული მეთოდები, რომელთაც დონორი ფლობს, გადაეცემა ოპერატორს საპასუხო ინტერესების დაკმაყოფილების საყვასურად. თანამედროვე პირობებში ფრენშაიზინგი მსხვილი და წერილი საწარმოების სამეურნეო ინტეგრაციის ყველაზე გაფრცხვლებული ფორმაა. მაგალითად, აშშ-ში ამ სისტემაზე მოდის საცალო საქონელბრუნვის 40% და მომსახურების თითქმის მესამედი. დღეისათვის „ფრენშაიზინგს“ განიხილავენ, როგორც ალტერნატივას იმ ორი გზისა, რომელთა საშუალებითაც აქამდე შეიძლებოდა მწარმეობის დაწყება ესენია: ახალი საწარმოს შექმნა და უკვე არსებული

საწარმოს შესყიდვა.

„ფრენშაიზინგი“ ხელსაყრელია ხელშეკრულების მონაწილე ორივე მხარისათვის. მცირე ბიზნესისათვის მსხვილი კომპანიების მხარდაჭერის გარეშე ძნელია ბაზარზე ადგილის მოპოვება. მათი დამოუკიდებლად ფუნქციონირების პირობებში ძალზე დიდია გაკოტრების რისკი. შესღუდულია კაპიტალის წყაროები, დიდ ხარჯებთანაა დაკავშირებული პროგრესული ტექნოლოგიის გამოყენება, ძნელია მომხმარებელთა ნდობის მოპოვება და სხვა. ფრენშაიზინგის მეშვეობით წერილი ფირმები დიდი კაპიტალისა და სამეურნეო გამოცდილების უქონლობის პირობებში, მსხვილი ფირმების ეგიდით ახერხებენ საკუთარი საქმის გახსნას. სარგებლობენ რა მათი სავაჭრო მარკით, მეწარმე-ოპერატორები ბაზარზე შედარებით ადვილად იმპედირებენ ადგილს, რაც დამოუკიდებლად ფუნქციონირების პირობებში გაცილებით ძნელად მისაღწევია. ეს სისტემა წერილ მეწარმეებს იმის საშუალებასაც აძლევს, რომ პროდუქციის და მომსახურების ცალკეულ ბაზარზე მსხვილ კორპორაციებსაც გაუწიონ კონკურენცია. თავის მხრივ, „ფრენშაიზინგის“ მეშვეობით მეთაურ კომპანიებს დიდი შესაძლებლობა ეძლევათ გადაჭრან ორი პრობლემა: 1) გააფართოონ თავიანთი პროდუქციის გასაღების ბაზრები და 2) სამეურნეო ბრუნვაში მოსახლეობის დანახარჯის ჩართვის გზით: მოიზიდონ დამატებითი კაპიტალი.

არსებობს ფრენშაიზინგის ორი სახე: პროდუქციის - სავაჭრო ნიშნის ფრენშაიზინგი, რაც ნიშნავს, რომ დონორი უბრალოდ გადასცემს თავისი პროდუქციის წარმოების უფლებას ოპერატორს და ბიზნეს ფორმატას ფრენშაიზინგი, რომელიც ითვალისწინებს დონორის დახმარებას მენეჯერულ, მარკეტინგულ, ფინანსურ და სხვა სახის საკითხებში. ფრენშაიზინგის პირველი სახის უპირატესობა ისაა, რომ უფრო ნაკლებ ხარჯებს საჭიროებს და საშუალებას აძლევს ოპერატორს, რომ საკუთარი პოლიტიკა, პროცედურები, საამქროები და მოწყობილობებიც კი უცვლელი დატოვოს, მაგრამ ნაკლებ ის არის, რომ ოპერატორი პრაქტიკულად მარტო რჩება და წარმატებისაკენ მიმავალი გზა მან მრავალი შეცდომით უნდა გაიაროს,

რომლებსაც თავიდან აიცდენდა დონორის დახმარებით. მეორე გზის დადებითი მხარე კი ისაა, რომ ახლად დაუყუძნებული და გამოუცდელი მცირე საწარმო სარგებლობს დიდი კომპანიის საწარმოო მეთოდებით და უფრო ეფექტიანად მოქმედებს, ხოლო ნაკლია ის, რომ ოპერატორი უკვე აღარ არის იმდენად დამოუკიდებელი თავის ქმედებებში და ეაღლებულია, ზუსტად შეასრულოს დონორის მითითებები, რომლებიც შეიძლება საზიანოც კი იყოს.

აღსანიშნავია, რომ მხარეებს შორის ხელშეკრულება იდება 5-10 წლით, ზოგჯერ 3-დან 20 წლამდე. თუ ფირმა ოპერატორი დაარდევს ხელშეკრულებას და ზიანს მიაყენებს მეთაური კომპანიის რეპუტაციას, ამ უკანასკნელს ნებისმიერ შემთხვევაში შეუძლია წინასწარი შეტყობინების გარეშე დაარღვიოს მასთან ხელშეკრულება. კონტრაქტში ფიქსირებულია მიმდინარე გადასახადებისა და მოგებოდან ანარიცხების ოდენობა. იმის გამო, რომ მხოლოდ მსხვილ ფირმებს შეუძლიათ განახორციელონ ძვირადღირებული სარეკლამო ღონისძიებები, რომლებზედაც დიდადაა დამოკიდებული კონკურენტულ ბრძოლაში მცირე ფირმების წარმატებები, ამიტომ ხშირ შემთხვევაში, მეთაური კომპანიები ფირმა ოპერატორებისაგან, გარდა თავდაპირველი გასამრჯელოსი, მოითხოვენ ასევე რეგულარულ გადასახადს მათი საეჭრო მარკით სარგებლობისათვის (სამუშაოდ ამონაგების 1 - 5%-მდე). პირითადი გასამრჯელო აშშ-ში საშუალოდ შეადგენს 10-25 ათას დოლარს. მისი ოდენობა დამოკიდებულია იმაზე, თუ რომელ სფეროში ხორციელდება ფრენშიაზინგი. სახელდობრ, კომპიუტერის საცალო ვაჭრობით დაკავებული ფირმებისათვის ერთდროული შესატანი შეადგენს 5 ათასიდან 75 ათას დოლარამდე, უძრავი ქონების გამყიდველი ფირმებისათვის 2,5 ათასს, ავტომობილების გამქირავებელი საწარმოებისათვის - 3,5 ათასიდან 15 ათას დოლარამდე [1].

ბოლო დრომდე ფრენშიაზინგი მხოლოდ საზოგადოებრივი კვებისა და სასტუმროების ქსელებთან ასოცირდება, მაგრამ სწრაფი ტემპით განვითარებამ, მრავალი დარგის ათვისებამ, წარმატებული ფუნქციონირების მაღალმა პროცენტმა (90%-მდე) და საკმაოდ გრძელმა სასიცოცხლო პერიოდმა (საშუალოდ 12 წელი) აშკარა გახადა მისი

უპირატესობა მცირე და საშუალო ბიზნესის განვითარებისათვის, რადგანაც, როგორც წესი, ასეთი საწარმოები თავდაპირველად მაინც არ ფლობდნენ დიდ ფულად კაპიტალს.

ფრენშაიზინგის, როგორც სასარგებლო ურთიერთობის საუკეთესო მაგალითია კომპანია „მაკდონალდსი“, რომელიც მსოფლიოში ერთ-ერთი ყველაზე ძლიერი და სახელგანთქმული კომპანიაა. იგი აერთიანებს 2979 საკუთარ და 7263 სახელშეკრულებო საწარმოს, რომელთაგანაც 2301 განალაგებულია მსოფლიოს 44 ქვეყანაში (მათ შორის საქართველოშიც). ყოველივე ეს ნათლად მეტყველებს იმაზე, რომ ფრენშაიზინგი არის ერთ-ერთი ყველაზე ნაკლებად რისკიანი, ეფექტიანი და შედარებით იაფი ინვესტიციის ფორმა, რომელიც საშუალებას იძლევა სწრაფად დაფუძნდეს ახალი ბიზნესი და მეწარმეს უქმნის შესაძლებლობას, წარმატებით მართოს იგი.

საკმაოდ რთულია იმის თქმა, ექნება თუ არა ფრენშაიზინგის განვითარების პერსპექტივები საქართველოში. ერთი მხრივ, ფულადი კაპიტალის ნაკლებობა და ეკონომიკის არასტაბილურობა ქმნის მსხვილი უცხოური კაპიტალის შესაძლებლობის გამოყენების აუცილებლობას, მაგრამ, მეორე მხრივ, ფრენშაიზინგის შესახებ ინფორმაციის სიმცირე და საკმაოდ მწირე სამართლებრივი ბაზა, რომელიც სამაგლო ოპერატორი საწარმოს დაცვას არ უზრუნველყოფს, ართულებს მის განვითარებას. ყველაზე უარყოფითი შედეგები, რომლებიც ფრენშაიზინგის განვითარებამ შეიძლება გამოიწვიოს, ის არის, რომ უცხოური საწარმოების ინტერვენცია შიდა ბაზარზე გამოიწვევს ფულადი კაპიტალის სასიღვარგარეთ გადინებას. გარდა ამისა, უცხოურ საწარმოებზე ორიენტირებამ შეიძლება ძალიან დააკნინოს სამამულო მრეწველობა, რადგანაც ეკონომიკურ აგენტებს აღარ ექნებათ სტიმული, რომ ეძებონ ორიგინალური პროდუქციის წარმოებისა და მისთვის საბაზრო ნიშნის მოპოვების გზები, რადგანაც მათი მიზანი - მოგების მიღება უკვე განხორციელებულია.

მიუხედავად უარყოფითი თვისებებისა, ფრენშაიზინგის განვითარება, ალბათ, მაინც მიზანშეწონილია, რადგანაც გამოიწვევს მოთხოვნის გაზრდას სამამულო წარმოების ფაქტორებზე, რომლებიც

დღეისათვის აუთეისებელია სახელმწიფო უნდა ატარებდეს ენერჯიულ ზომებს ეკონომიკის გაჯანსაღებისა და ბაზრის განმტკიცებისათვის, რაც შექმნის შესაძლებლობას, დაბალანსდეს ფრენშაიზინგის უარყოფითი მხარეები და ისინი ქვეყნისათვის უმტკივნეულო გახდეს.

საწყის ეტაპზე საქართველოში ფრენშაიზინგი შეიძლება განვითარდეს შემდეგი ფორმით: საზღვარგარეთული ფრენშაიზინგი (დონორი) - საქართველოს ფრენშაიზი (ოპერატორი), ხოლო შემდეგ, როდესაც აღმოცენდება მსხვილი ფირმები, ისინი თავის თავსე აიღებენ ფრენშაიზინგის როლს და აღნიშნული სისტემა შეიძლება საქართველოს მთელ ტერიტორიაზე გაერცვლდეს, როგორც საწარმოო, ისე საეაგრო მომსახურების სფეროში. ფრენშაიზინგის, ასევე არენდის, იჯარისა და ლიზინგის შექანიზმთა გამოყენებით, შესაძლებელია გახდება საქართველოში მოიძებნოს მსხვილი საწარმოების რესტრუქტურისაციის ოპტიმალური ვარიანტი, რაც საბოლოოდ, ხელს შეუწყობს ეროვნული შეურნეობის აღორძინებ-განვითარებას.

### ლიტერატურა

1 Разумнова И., Маленький бизнес и эффективность американской экономики, М., 1997, с.26

## საერთაშორისო ვაჭრობის სუბიექტების სამართლებრივი რეგულირება

საერთაშორისო ვაჭრობის სუბიექტები არიან იურიდიული და ფიზიკური პირები, რომელთაც ეროვნული კანონმდებლობით მინიჭებული აქვთ საერთაშორისო სავაჭრო გარიგებების განხორციელების უფლება.

პრაქტიკულად ყველა სახელმწიფოს კანონმდებლობით უცხო ფიზიკურ პირებს ეძლევათ მოცემული სახელმწიფოს მოქალაქეების ანალოგიური უფლებები (პოლიტიკური უფლებებისგან განსხვავებით), მხოლოდ ზოგიერთ შემთხვევაში (გარკვეული სახის გარიგებებისათვის) მათთვის განსაზღვრულია განსაკუთრებული პირობები. აღსანიშნავია, რომ ერთჯერადი საერთაშორისო სავაჭრო გარიგებებისათვის ჩვეულებრივ არაა საჭირო რაიმე ფორმალობათა დაცვა, ხოლო ფიზიკური პირის მიერ მისთვის უცხო ქვეყნის ტერიტორიაზე საქმიანობის განხორციელებისათვის, მრავალი ქვეყნის კანონმდებლობის თანახმად, მოეთხოვება მოცემულ ქვეყანაში ბინადრობის მიღება, აგრეთვე კომერსანტის სახით რეგისტრაცია.

იურიდიული პირი ეწოდება ქონებრივად განცალკევებულ და გარკვეული უფლება-მოვალეობის მქონე პირს. იურიდიული პირის ქონება განცალკევებულია მისი წევრების ქონებისაგან. მისი საკუთარი ქონება იძლევა ვადდებულებასზე დამოკიდებული ქონებრივი პასუხისმგებლობის შესაძლებლობას. იურიდიული პირი შეიძლება გულისხმობდეს პიროვნებათა გაერთიანებას და კაპიტალის გაერთიანებას.

იურიდიული პირები ორი სახისაა: საჯარო სამართლის იურიდიული პირები და კერძო სამართლის იურიდიული პირები. პირველი სახის იურიდიული პირების მიზნები საჭირო ხასიათისაა. მათ ახასიათებთ მბრძანებლური უფლებამოსილებანი და წევრობის განსაკუთრებული ხასიათი. საჯარო სამართლის იურიდიულ პირებს მიეკუთვნებიან: სახელმწიფო (მისი ორგანოები, დაწესებულებები და

ორგანიზაციები), საეაჭრო და სამრეწველო პალატები, მეწარმეთა კავშირები, რომლებიც სამეწარმო საქმიანობას არ ახორციელებენ.

მართალია, სახელმწიფო ტრადიციულად განიხილება საჯარო სამართლის სუბიექტის როლში, მაგრამ ამასთან ერთად ერთდროულად შეიძლება იყოს კერძო სამართლის სუბიექტი. ე.ი. ესაა პირი, რომელიც შეიძლება გახდეს ქონებრივი (შესაბამის) და საეაჭრო) ურთიერთობების მონაწილე.

საერთაშორისო ბაზარზე სახელმწიფო გამოდის თავისი ორგანობის (სამინისტროებისა და უწყებების) მეშვეობით. საერთაშორისო ვაჭრობაში იგი ყველაზე ხშირად მონაწილეობს შემდეგ ურთიერთობებში: სახელმწიფო სესხი, მათ შორის სახელმწიფო ფასიანი ქაღალდების გამოშვება; მოცემული სახელმწიფოს სუბიექტების სესხზე სახელმწიფო გარანტია, საინვესტიციო ხელშეკრულებები, საქონლის საერთაშორისო ყიდვა-გაყიდვის ხელშეკრულებები (როგორც წესი, ეს ხდება საგარეო ვაჭრობაზე მონოპოლიის დაწესების ან შესუღუდვის შემთხვევაში).

საეაჭრო და სამრეწველო პალატები, მეწარმეთა კავშირები, მეწარმეთა ცალკეული ჯგუფების გაერთიანებები: ისინი შექმნილია ორგანიზაციებში მეწარმეთა ინტერესების დასაცავად და საერთაშორისო საქმიანობაში მათი დახმარებისა და ხელშეწყობისთვის. მათი უმეტესი ნაწილი საერთაშორისო კომერციულ ოპერაციებში უშუალოდ არ მონაწილეობს, მაგრამ ზოგიერთ ქვეყანაში (განსაკუთრებით) სკანდინავიის ქვეყნებში) მეწარმეთა დარგობრივ კავშირებს შორის საერთაშორისო კომერციული ოპერაციების უდიდესი ნაწილი ან ისინი საერთოდ მონოპოლისტები არიან. მაგალითად ფინეთში ტყე-ქაღალდის მრეწველობის პროდუქციის ექსპორტის მონოპოლიზაცია უფლებით სარგებლობს მხოლოდ ოთხი მეწარმეთა კავშირი: ქაღალდისა და მუყაოს დამამუშავებელი ფინური ფაბრიკების კავშირი, ფინური ტყესახერხი ქარხნების მფლობელთა კავშირი და ყუთების კომპლექტების დამამზადებელი საწარმოების მფლობელთა კავშირი.

კერძო სამართლის იურიდიული პირები არიან ფირმის სახით რეგისტრირებული პირთა და კაპიტალის გაერთიანებები (ამხანაგო-

ბები). ამ შემთხვევაში მნიშვნელობა არა აქვს საქმიანობისა და საკუთრების ხასიათს, კაპიტალის კუთვნილებასა და კონტროლის უწყლებას.

ფირმის მიერ სამართლებრივი ანუ იურიდიული პირის უფლების მისაღებად ხდება მისი რეგისტრაცია საეაჭრო რეესტრში. საეაჭრო რეესტრი სამართლებრივი მნიშვნელობის მონაცემების ჩასაწერად განკუთვნილი საადრიცხვო წიგნია საეაჭრო რეესტრებს აწარმოებენ სასამართლოები ან ადმინისტრაციული ორგანოები. მაგალითად, ინგლისში საეაჭრო რეესტრებს აწარმოებს ეაჭრობის სამინისტრო, აშშ-ში - შტატის ადმინისტრაციული ან სასამართლო ორგანო, საფრანგეთში - საეაჭრო სასამართლოები, გერმანიაში - პირველი ინსტანციის სამოქალაქო სასამართლოები და ა.შ.

საეაჭრო რეესტრების წარმოების ძირითად მიზნებს მიეკუთვნება: საეაჭრო სასოგადოების (ამხანაგობების) რეგისტრაცია;

საეაჭრო საქმიანობის, ფირმების (საეაჭრო დასახელებების), აგრეთვე საქმიანობის იმ სახეების რეგისტრაცია, რომელთა განხორციელების უფლება აქვთ მოცემულ სუბიექტებს.

საეაჭრო ბრუნვის ყველა მონაწილისათვის რეგისტრირებული სუბიექტის შესახებ მონაცემების (საწესდებო ფონდის 'სომა, ადგილსამყოფელი მართვის ორგანოები, მოცემული სუბიექტის სახელით, გარიგების განხორციელებაზე უფლებამოსილი პირები) მიწოდება.

საეაჭრო რეესტრში არსებული მონაცემების განხორციელებასა და დამოწმებული ასლების მიღების უფლება აქვს ნებისმიერ დაინტერესებულ პირს (სათანადო თანხის გადახდით). ამასთან, სახელმწიფოთა უმეტესობაში მოქმედებს საეაჭრო რეესტრში მითითებული მონაცემების ცოდნის, აგრეთვე მათი უტყუარობის პრესუმაციის პრინციპი. ეს ნიშნავს, რომ არც ერთ პირს არ შეუძლია გამრიყენოს ის გარემოება, რომ მას არ ჰქონდა ინფორმაცია საეაჭრო რეესტრში არსებული მონაცემების შესახებ, ხოლო საეაჭრო რეესტრის სუბიექტს არ აქვს იმის მითითების უფლება, რომ საეაჭრო რეესტრში შეტანილი მონაცემები არასწორია.

საერთაშორისო სავაჭრო სამართალში ფაქტობრივად არაა გათვალისწინებული საერთაშორისო ვაჭრობის სუბიექტების რეგულირება. ეროვნული კანონმდებლობის უნიფიკაცია სამეწარმეო სუბიექტების მიმართ განხორციელებულია მხოლოდ, ზოგიერთი რეგიონული ორგანიზაციის (მაგალითად, ევროკავშირის) ჩარევით.

სახელმწიფოთა უმეტესი ნაწილის ეროვნული კანონმდებლობა აღიარებს რა პირს სავაჭრო სამართლის სუბიექტად. ავტომატურად აძლევს მას საერთაშორისო სავაჭრო გარიგებათა განხორციელების უფლებას. მაგრამ, ამასთან, სხვა სახელმწიფოს სუბიექტებთან გარიგების განსახორციელებლად საჭიროა მოცემული სახელმწიფოს მიერ მათი სამართალუნარიანობის, აგრეთვე ამ სახელმწიფოს ტერიტორიაზე საქმიანობის განხორციელების უფლების აღიარება.

სახელმწიფოში უცხო იურიდიული პირების აღიარების პრობლემა სხვადასხვა ქვეყნის ეროვნულ კანონმდებლობაში სხვადასხვანაირადაა წარმოდგენილი. ამ თვალსაზრისით სახელმწიფოები დაყოფილია სამ ჯგუფად.

პირველი ჯგუფის სახელმწიფოებში (აშშ, ინგლისი და სხვა) უცხო იურიდიულ პირს აღიარებენ იმ შემთხვევაში, თუ მას იურიდიული პირის უფლება მიღებული აქვს იმ სახელმწიფოში, რომელსაც ეს სახელმწიფო ოფიციალურად აღიარებს.

მეორე ჯგუფის სახელმწიფოთა (საფრანგეთი და სხვა) უცხო სახელმწიფოთა იურიდიულ პირებს აღიარებენ ამ სახელმწიფოსთან საერთაშორისო ხელშეკრულების დადების შემთხვევაში.

მესამე ჯგუფის სახელმწიფოებში უცხო იურიდიული პირების აღიარება ხდება ნაცვალგების პრინციპით. ამასთან, ნაცვალგება ეხება არა მარტო იურიდიული პირების აღიარების ფაქტს, არამედ, აგრეთვე, ორივე სახელმწიფოში მოცემული სახის იურიდიული პირობებისათვის სამართალუნარიანობის მოცულობის დამთხვევას.

ზოგიერთ შემთხვევაში ერთი ქვეყნის იურიდიულ პირს მეორე ქვეყნის ტერიტორიაზე სურს საქმიანობის განხორციელება ამ უკანასკნელში იურიდიული პირის შექმნის გარეშე ასეთი შემთხვევები სხვადასხვა ქვეყანაში სხვადასხვანაირად რეგულირდება. აღსანიშნავია,

რომ უცხო იურიდიულ პირთა სამართალუნარიანობის აღიარების საკითხი განსხვავდება გარკვეული სახელმწიფოს ტერიტორიაზე სამეურნეო საქმიანობისადმი მისი დაშვების საკითხისაგან. უკანასკნელისათვის შემუშავებულია სხვადასხვა კანონები. მაგალითად ინგლისში უცხო იურიდიული პირების დაშვება სამეურნეო საქმიანობისათვის რეგულირდება კომპანიების შესახებ მიღებული კანონით. ამ ქვეყანაში უცხო კომპანიად ითვლება ის კომპანია, რომელსაც იურიდიული პირის უფლება მიღებული აქვს დიდი ბრიტანეთის ფარგლებს გარეთ. აშშ-ის ყოველ შტატს მიღებული აქვს საკუთარი კანონი კორპორაციების შესახებ, ამიტომ ამ ქვეყანაში უცხო იურიდიულ პირად ანუ უცხო კორპორაციად ითვლება როგორც აშშ-ის ფარგლებს გარეთ რეგისტრირებული, ასევე სხვა შტატებში რეგისტრირებული იურიდიული პირები.

უცხო იურიდიული პირებისათვის დადგენილ შემადგენებსა და პირობებს იყენებენ მხოლოდ იმ შემთხვევაში, თუ მათი საქმიანობა სცილდება ერთჯერადი ოპერაციის ჩარჩოებს. ამასთან ერთად აღსანიშნავია, რომ ზოგიერთ ქვეყანაში (მაგალითად, ინგლისსა და აშშ-ში) განასხვავებენ ხელშეკრულებათა ჩვეულებრივ დადებასა და ინტერესების წარმოებას. იმისათვის რომ უცხო იურიდიულ პირსე გავრცელდეს ნორმები სამეურნეო საქმიანობისათვის უცხო კომპანიების (კორპორაციების) დაშვების შესახებ, საჭიროა რომ მას დიდი ბრიტანეთისა და აშშ-ის ტერიტორიაზე პქონდეს ინტერესის წარმოების ადგილი - საქმიანი საწარმო და ინტერესის წარმოების ხერხი, რომლის შესახებმისად იგი მოქმედებს.

ინგლისში ინტერესების წარმოების შემთხვევაში უცხო კომპანია იმასეთი საქმიანობის დადების მოქმენტიდან ერთი თვის ვადაში სავაჭრო რეესტრში უნდა წარმოადგინოს კომპანიის ლეგალიზებული დოკუმენტები და მიუთითოს დიდი ბრიტანეთის ტერიტორიაზე უფლებამოსილი პირი ოფიციალური და პროკესუალური დოკუმენტების მისაღებად. გარდა ამისა, მოკვებულმა კომპანიამ უნდა წარადგინოს საგადასახადო ანგარიშები და ბალანსები ინგლისის ტერიტორიაზე განხორციელებული საქმიანობის შესახებ.

აშშ-ში საქმიანობის განხორციელებისათვის უცხო კორპორაციების დასაშვებად გამოიყენება კვალიფიკაციის საკვალიფიკაციო პროცედურა, რომლის თანახმად უცხო კორპორაციამ შტატის მდიარის უნდა წარუდგინოს გარკვეული დოკუმენტები (ისინი უნდა შეიცავდნენ მონაცემებს მოცემული კორპორაციის შესახებ) და მიუთითოს შტატის ტერიტორიაზე პასუხისმგებელი პირი. წარდგენილი დოკუმენტების საფუძველზე შტატის მდივანი გასცემს ნებართვას შტატის ტერიტორიაზე ინტერესების წარმოებაზე. აღნიშნული პროცედურის დაუკვევლობის შემთხვევაში უცხოური კორპორაციის მიერ დადებული გარიგებები ითვლება უმოქმედოთ. გარდა ამისა, უცხო კომპანია კარგავს შტატის სასამართლოებში მოსარჩლის როლში გამოსვლის უფლებას, შეიძლება თანამდებობის პირების პასუხისმგებლობაში მისცეს და დაპატიმრება.

გერმანიის ტერიტორიაზე სამეურნეო საქმიანობისადმი უცხო კომპანიების დასაშვებად გათვალისწინებულია ნებართვების ჩთელი სისტემა. უცხო იურიდიულმა პირმა საკვალიფიკაციო ნებართვა უნდა მიიღოს გფრ-ს იმ მიწის მეურნეობის სამინისტროში, რომლის ტერიტორიაზეც ნაჯარაუდვევია საქმიანობა. ნებართვაში შეუთითება საქმიანობის მხოლოდ გარკვეული სახე. იგი შეიძლება იყოს ვადიანი ან პირობითი ხასიათის: უცხო კომპანიამ შეიძლება უარი მიიღოს ნებართვის მიღებაზე, თუ მის სახელმწიფოში არაა აღიარებული გფრ-ში შექმნილი იურიდიული პირების უფლებები ან თუ მისი საწესდებო კაპიტალი ნაკლებია გერმანიაში ანაღღგიური სახის სამეურნეო საზოგადოებისათვის ან ამხანაგობისათვის დადგენილ ნორმაზე.

უცხო იურიდიული პირის მიერ გერმანიის ტერიტორიაზე განყოფილების გახსნის შემთხვევაში საჭიროა საჯარო რეესტრში მისი რეესტრაცია გერმანული სამეურნეო საზოგადოებებისა და ამხანაგობებისათვის დადგენილი წესების შესაბამისად.

უცხო იურიდიული პირების საჯარო საქმიანობა საფრანგეთის ტერიტორიაზე რეგულირდება 1967 წელს მიღებული დეკრეტით საჯარო რეესტრის შესახებ. ამ დეკრეტით გათვალისწინებულია გარკვეული

ფორმალობების დაცვა, რომელშიც შედის უცხო იურიდიული პირის განყოფილების, სააგენტოს და ა.შ. რეგისტრაცია საეაჭრო რეესტრში ფრანგული საეაჭრო საზოგადოებებისა და ამხანაგობებისათვის დადგენილი წესების შესაბამისად.

უცხო საეაჭრო საზოგადოებების საქმიანობა იტალიის ტერიტორიაზე მოქმედი განყოფილებების მეშვეობით რეგულირდება იტალიის სამოქალაქო კოდექსით. მასში განსაზღვრულია ამ განყოფილებათა სავალდებულო რეგისტრაცია საეაჭრო რეესტრში იტალიური საეაჭრო საზოგადოებებისა და ამხანაგობებისათვის განსაზღვრული წესების შესაბამისად. ამასთან, რეესტრში უთითებენ უფლებამოსილი პირების გვარებსა და მათი ხელმოწერის ნიმუშებს. აღსანიშნავია, რომ თუ უცხო იურიდიული პირი შექმნილია ისეთი ფორმით, რომელიც იტალიის კანონმდებლობაში არაა გათვალისწინებული, მისი რეგისტრაცია საეაჭრო რეესტრში ხდება სააქციო საზოგადოებისათვის დადგენილი წესით. რეგისტრაციის შესახებ მოთხოვნის დაუცველობის შემთხვევაში, უცხო იურიდიული პირისათვის იტალიის ტერიტორიაზე გათვალისწინებულია შეუზღუდავი სოლიდარული პასუხისმგებლობა.

საერთაშორისო საეაჭრო საქმიანობის პროცესში ამა თუ იმ სახელმწიფოს სხვადასხვა მიდგომა აქვს უცხო იურიდიული პირებისადმი, ამიტომ მათი აღიარებისა და სახელმწიფოს ტერიტორიაზე საქმიანობისათვის დაშვების პრობლემების გარდა, დიდი მნიშვნელობა აქვს აგრეთვე მოცემული იურიდიული პირის "ეროვნულობის" გარკვევის საკითხსაც. "ეროვნულობის" დადგენა ანუ იმის დადგენა, თუ რომელი სახელმწიფოს სუბიექტია მოცემული იურიდიული პირი, საჭიროა ბაჭებისა და მოსაკრებლების, საგადასახადო განაკვეთების და ა.შ. სწორი განსაზღვრისათვის.

ამეამად იურიდიული პირის "ეროვნულობა" განისაზღვრება სამი ძირითადი მიდგომის (დოქტრინის) საფუძველზე.

პირველი დოქტრინაა ინკორპორაციის დოქტრინა, რომლის თანახმად იურიდიული პირის ეროვნულობა განისაზღვრება მისი რეგისტრაციის ადგილით. ამ დოქტრინას აღიარებენ აშშ, ინგლისი,

დსთ.

მეორე დოქტრინის თანახმად იურიდიული პირის ეროვნულობა განისაზღვრება მისი ადგილსამყოფელით. იურიდიული პირის ადგილსამყოფელი ჩვეულებრივ განისაზღვრება მისი მართვის აღმასრულებელი ორგანოს ადგილსამყოფელით. ამასთან, იურიდიული პირის აღმასრულებელი ორგანოს ადგილსამყოფელად ითვლება არა დამფუძნებელ დოკუმენტებში მითითებული ადგილი, არამედ ის ადგილი, სადაც რეალურად იმყოფება მისი მართვის ორგანო. ამ დოქტრინის მხარდამჭერი სახელმწიფოების (კონტინენტური ევროპის ქვეყნების უმეტესობა) კანონმდებლობა მოითხოვს, რომ იურიდიული პირი რეგისტრირებული იყოს იმ სახელმწიფოში, რომელშიცაა მისი მართვის აღმასრულებელი ორგანოს ადგილსამყოფელი. ასეთი მიდგომიდან გამომდინარეობს, რომ თუ იურიდიულ პირს დასაწყისში თავისი მართვის ორგანო ჰქონდა სხვა ქვეყნის ტერიტორიაზე და არა მისი რეგისტრაციის სახელმწიფოში, ან მართვის ორგანო შემდგომ გადაიტანა რეგისტრაციის სახელმწიფოში, მეორე დოქტრინის მხარდამჭერი სახელმწიფოები მას იურიდიულ პირად არ აღიარებენ. აღნიშნულის გამო, ეს პრინციპი შეიზღუდა წესით, რომლის თანახმად მოთხოვნა იურიდიული პირის რეგისტრაციის შესახებ მისი მართვის ორგანოს ადგილსამყოფელში გამოიყენება მხოლოდ იმ შემთხვევაში, როდესაც ასეთივე მოთხოვნას შეიცავს მართვის ორგანოს ადგილსამყოფელი სახელმწიფოს ეროვნული კანონმდებლობა.

იურიდიული პირის „ეროვნულობის“ განსაზღვრის მესამე დოქტრინა ცნობილია ე.წ. „კონტროლის დოქტრინის“ სახელწოდებით. ამ დოქტრინის თანახმად იურიდიული პირის ეროვნულობა განისაზღვრება იმისდა მიხედვით, თუ რომელი სახელმწიფოების სუბიექტთა კაპიტალი ზემოქმედებს მოცემული იურიდიული პირის კონტროლზე.

## კ. ბაბინაშვილი

### საერთაშორისო საზღვაო გადაზიდვების დინამიკა და გეოგრაფიული მიმართულებები 1970-2000 წ.წ.

XX საუკუნეში საერთაშორისო საზღვაო გადაზიდვები მნიშვნელოვან ზრდას განიცდის, რაც, უპირველესად, საერთაშორისო ვაჭრობის განვითარების შედეგია. 20-იან წლებში საერთაშორისო საზღვაო გადაზიდვების მოცულობამ წელიწადში 500 მლნ ტონაჯ კი არ შეადგინა, მსოფლიო ეკონომიკური კრიზისის წლებში 350 მლნ ტონამდე შემცირდა, ხოლო მეორე მსოფლიო ომის შემდეგ მათი მოცულობა ზრდას განიცდის. კერძოდ, 1950 წელს - 550 მლნ ტ., 1960 წ. - 1,1 მლრდ. ტ., 1970 წ. - 2,6 მლრდ. ტ., 1980 წ. - 3,7 მლრდ. ტ., 1990 წ. - 4 მლრდ. ტ., ხოლო დღეისათვის საერთაშორისო საზღვაო გადაზიდვების მოცულობამ 5 მლრდ. ტონას გადააჭარბა.

ეს მონაცემები მოქცეულა გაეროს სტატისტიკას, სადაც ყველაზე ერცვლიდა ასახული საერთაშორისო საზღვაო გადაზიდვების მოცულობა და გეოგრაფია. ამასთან მხედველობაში უნდა მივიღოთ, რომ საუბარია დატვირთვასა და გადმორტივთვაზე ცალკეული ქვეყნების და კონტინენტების პორტებში, და ეს მონაცემები პირობითად მიიღება, როგორც საერთაშორისო საზღვაო გადაზიდვების მოცულობა.

1970-2000 წლებში საერთაშორისო საზღვაო გადაზიდვები მნიშვნელოვანი ზრდით ხასიათდება, 1975 და 1985 წლების გამოკლებით, როდესაც ადგილი ჰქონდა მათ დროებით შემცირებას. ამ პერიოდში გადაზიდვები გაიზარდა 104,3%-ით, ამასთან 1990-2000 წლებში - 30,7%-ით.

1974 წლიდან საზღვაო ვაჭრობის განვითარება ფერხდება, რაც გამოწვეული იყო ენერგეტიკული და სანედლეულო კრიზისით. 1975 წელს პირველად მრავალი წლის მანძილზე ეს გახდა საერთაშორისო საზღვაო გადაზიდვების შემცირების მიზეზი. შეინიშნებოდა აგრეთვე მსარსი მსოფლიო ფლოტის ტონაჟის გამოყენების მკვეთრი შემცირება, რომელიც არაპროპორციულად სწრაფად ვითარდებოდა.

1980-1990 წლებში საერთაშორისო საზღვაო გადაზიდვებში კვლავ დაიწყო ზრდა, თუმცა მისი ზრდის ტემპი არ იყო ისე მაღალი, როგორც წინა წლებში.

როგორც ცხრილი 1-ის მონაცემები გეჩვენებენ, 1995 წლის შემდეგ საერთაშორისო საზღვაო გადაზიდვების ყველაზე მაღალი წლიური ზრდა დაფიქსირდა 1997 წელს – 4,1%. ამის შემდეგ გადაზიდვების წლიური პროცენტული ზრდა კლებას განიცდის. თუმცა უკვე 2000 წლისათვის შეინიშნება პოზიტიური ძვრები, და 1999 წლის 1,3%-ის შემდეგ, წლიურმა ზრდამ 2,0% შეადგინა, როდესაც საერთაშორისო საზღვაო გადაზიდვების მოცულობამ რეკორდული 5,230 მლრდ ტონას მიაღწია.

ცხრილი 1

საერთაშორისო საზღვაო გადაზიდვები  
1970-2000 წლებში\*

წლები	გადაზიდვები			ტვირთბრუნვა		
	სულ მლნ ტ	ნავთობი მლნ ტ	მშრალი ტვირთი მლნ ტ	სულ მლრდ ტონა-მილი	ნავთობი მლრდ ტონა-მილი	მშრალი ტვირთი მლრდ ტონა-მილი
1970	2566	1442	1124	10654	6487	4167
1975	3072	1644	1428	15363	9727	5636
1980	3704	1871	1833	16777	9405	7372
1985	3382	1459	1923	13065	5157	7908
1990	4008	1755	2253	17161	7821	9340
1995	4651	2049	2602	20188	9170	11018
1996	1758	2127	2631	20678	9403	11275
1997	4953	2172	2781	21672	9880	11792
1998	5064	2181	2884	21425	9763	11662
1999	5129	2159	2970	21480	9510	11970
2000	5230	2202	3028	21563	9543	12020

\* წყარო: UNCTAD, Review of Maritime Transport, 2000

საზღვაო გადაზიდვების გეოგრაფია ახასიათებს მის სიერცობრივ

სტრუქტურას. გადაზიდვების ანალიზი დატვირთვისა და გადმოტვირთვის მიხედვით გვიჩვენებს, რომ ტვირთების ექსპორტით საერთაშორისო საზღვაო გადაზიდვებში ყველაზე დიდი ხვედრითი წონა აზიის განვითარებად ქვეყნებს ეკუთვნის, ხოლო იმპორტით - ევროპას. ეს უპირველესად ხდება იმიტომ, რომ აზიის ქვეყნებში ნავთობისა და ნედლეულის ძირითადი სახეების მთავარი ექსპორტიორები არიან, ხოლო ევროპის ქვეყნებში - მათი მთავარი იმპორტიორები. საერთაშორისო საზღვაო გადაზიდვების სტრუქტურა ქვეყანათა ჯგუფების მიხედვით ნაჩვენებია ცხრილში II.

მსოფლიო სატრანსპორტო ფლოტის განვითარება არაერთგვაროვნად ყალიბდებოდა. ფლოტის განვითარების მაფორმირებელი ბევრი ფაქტორის ზეგავლენით მისი ყოველწლიური აბსოლუტური და შეყარდებითი ნაზრდები განსაზღვრულნი იყვნენ. ახალი ტექნიკის შემოსვლასთან ერთად ფლოტის განვითარების დინამიკა ყალიბდებოდა ტონაჟის ჩამოწერის გავლენით.

ნაოსნობისათვის მნიშვნელოვანი მოვლენა იყო 1988 წელს სპარსეთის ყურეში საომარი მოქმედებების შეწყვეტა. 1988 წლის 20 აგვისტოს ერაყის კუთვნილმა როლკერმა „ჰაველამ“ დაბრკოლების გარეშე გაიარა რომის სრუტე, რომელსაც ტანკერები მიჰყვინენ. „ინტერტანკოს“ მონაცემებით, 1984 წელს „ტანკერების ომის“ დაწყებიდან თავდასხმა განიცადა 383-მა, რომელთა მთლიანი დედუქტი 10,9 მლნ ტონა იყო.

სპარსეთის ყურეში ომის დამთავრებამ გავლენა მოახდინა მსოფლიო ნაოსნობაზე ორი მიმართულებით. ჯერ ერთი, მნიშვნელოვნად გაიზარდა ნავთობის მიწოდება მსოფლიო ბაზარზე. ჯერ კიდევ 1988 წლის ოქტომბერში მან უკანასკნელი ხუთი წლის განმავლობაში უმაღლეს დონეს მიაღწია. მეორეც, გაიზარდა სამშენებლო მასალების მიწოდება, რაც აუცილებელი იყო ომით დაზარეული ობიექტების აღსადგენად ირანსა და ერაყში. სატანკერო ტონაჟის ბაზარი გამოეხმაურება „ტანკერების ომის“ დამთავრებას ახლო აღმოსავლეთში საფრახტო განაკვეთების მნიშვნელოვანი მატებით VLCC (Very Large crude carrier) და ULCC (ultralarge crude carrier)

საერთაშორისო საზღვაო გადაზიდვები 1970-2000 წლებში ცხრილი II

კატეგორიის ჯამები	წლები	დარეიტინგული საქონელი				გადზიდვების საქონელი				სულ
		ნავთობი		კუმრის ბარი	სულ	ნავთობი		კუმრის ბარი		
		ბარელი	კუბიკ მეტრი			ბარელი	კუბიკ მეტრი			
განვითარებული ქვეყნები	1970	10.5	26.7	58.5	29.7	79.9	80.6	78.0	79.1	
	1980	60.3	26.5	64.7	37.0	72.0	79.6	67.8	70.5	
	1990	13.4	32.7	63.4	43.8	71.4	77.9	61.7	66.6	
	1998	11.9	33.0	63.3	43.4	71.4	72.5	61.9	65.9	
	1999	11.7	33.0	63.2	43.9	71.3	72.0	61.3	65.5	
დენტრალური და აღმოსავლეთ ევროპის ქვეყნები	2000	11.6	33.1	63.1	43.8	71.0	72.0	61.1	65.3	
	1970	3.4	7.9	7.2	5.7	1.2	1.0	3.8	2.3	
	1980	3.6	14.6	5.2	5.4	2.3	0.4	6.0	4.0	
	1990	4.6	11.8	3.8	5.0	2.6	0.3	5.8	4.1	
	1998	2.8	9.5	3.2	3.7	1.4	0.2	4.6	3.1	
აზიის სოციალისტური ქვეყნები	1999	2.9	9.4	3.2	3.7	1.4	0.2	4.5	3.1	
	2000	2.8	9.3	3.2	3.7	1.4	0.2	4.6	3.2	
	1970	-	-	1.2	0.5	0.5	0.1	2.2	1.2	
	1980	1.4	1.7	1.0	1.3	1.4	1.6	4.0	2.7	
	1990	2.5	0.9	2.0	2.0	1.8	4.6	3.4	3.0	
განვითარებადი ქვეყნები	1998	1.5	0.9	2.3	1.9	2.4	6.1	3.6	3.5	
	1999	1.5	1.3	2.3	1.9	2.4	6.3	3.7	3.6	
	2000	1.5	1.2	2.3	1.9	2.5	6.4	3.7	3.6	
	1970	9.50	6.4	33.2	64.1	18.4	18.3	16.0	17.3	
	1980	88.7	58.1	29.0	56.3	24.3	18.5	22.1	22.8	
1990	79.5	54.7	30.8	49.2	24.2	17.2	19.1	26.2		
1998	84.2	56.6	31.2	51.0	24.8	21.1	30.02	27.7		
1999	83.9	56.4	31.3	50.5	24.8	21.5	30.15	27.6		
2000	84.1	56.3	31.4	50.6	25.1	21.2	30.4	27.9		

წყარო: UNCTAD secretariat on the basis of data supplied by reporting countries and other specialized sources, 2000

კლასის ტანკერებზე.

მსოფლიო სატრანსპორტო ფლოტის სტრუქტურა და დინამიკა გემების ძირითადი სახეების მიხედვით 1997, 1998 და 1999 წლებისათვის მოცემულია ცხრილში III. 1999 წლის ბოლოსათვის მსოფლიო სატრანსპორტო ფლოტის დედვეიტმა 799,0 მლნ ტონა შეადგინა. მან 1998 წლის შემდეგ 1,3%-ით მოამატა, მაშინ, როდესაც იმავე 1998 წელს ტონაჟის წლიური სრდა 1,6% იყო. ფლოტის ზრდის შედარებით დაბალი მანვეყნებელი, უპირველესად, განპირობებული იყო 30,7 მლნ დედვეიტი ტონაჟის განადგურებითა და დაკარგვით, როცა ახალიშენებულთა მიწოდება 40,5 მლნ დედვეიტით გაიზარდა, რამაც პოიტანა 9,8 მლნ დედვეიტი წმინდა სრდა 1999 წელს, 1998 წლის 12.0 მლნ-თან შედარებით.

ცხრილი III

მსოფლიო ფლოტი ძირითადი სახის გემების  
მიხედვით, 1997-1999 (ათასი ძვტ)

ძირითადი სახის გემები	1997 წ.	1998 წ.	1999 წ.	პროცენტული ცვლილება 1998 / 1999
ნავთობის ტანკერები	272 023 35.1	279 509 35.4	282 458 35.4	1.1
ბალკერები	281 012 36.2	275 519 34.9	276 091 34.6	0.2
გენერალური ტვირთის გემები	103 880 13.4	101 259 12.8	101 481 12.7	0.2
კონტეინერ- მზიდები	56 108 7.2	61 147 7.8	63 637 8.0	4.1
სხვა სახის გემები	62 904 8.1	71 291 9.0	75 328 9.4	5.7
სულ მსოფლიოში	775 927 100.0	788 725 100.0	798 995 100.0	1.3

## ლიტერატურა

1. Review of Maritime Transport, UNCTAD, 2000
2. Аверия Н., Проблема тарифов и торговое мореплавание, Ж. "Морской Флот", 1990, №6
3. Воовудка Ч., Состав и структура мирового флота, Ж. "Морской Флот", 1990, №7

## ლ. ზაალიშვილი

### საერთაშორისო სატრანსპორტო გადაზიდვების მსოფლიო ტენდენციები

საერთაშორისო სატრანსპორტო გადაზიდვებში იკულისხმება მომსახურება ყველა სახის ტრანსპორტით, რომელსაც უწყვენ ერთი ქვეყნის რეზიდენტები სხვა ქვეყნის რეზიდენტებს. ანალიტიკური მიზნებისათვის გამოყოფენ საზღვაო ტრანსპორტს, რომელიც ძირითად როლს თამაშობს საერთაშორისო ტვირთების გადაზიდვაში და საჰაერო ტრანსპორტს, რომელიც მთავარია ქვეყნებს შორის ხალხის მოძრაობაში. ჩვენ ძირითად აქცენტს ვაკეთებთ საერთაშორისო სატვირთო გადაზიდვებზე. მიმოვიხილავთ თუ რა ტენდენციით და რა სიახლით ხასიათდება ეს დარგი.

ბოლო პერიოდში სატვირთო გადაზიდვების ყველაზე მნიშვნელოვანი სახეობაა შერეული გადაზიდვები, რომელშიც იკულისხმება გადაზიდვა, ორი ან მეტი სახეობის ტრანსპორტის გამოყენებით. ასეთ გადაზიდვებს ზოგჯერ უწოდებენ მომსახურებას „კარიდან კარამდე“. ამ გადაზიდვებში ჩართულია მთელი სატრანსპორტო სისტემა და თუ რომელიმე რგოლმა ვერ იმუშავა ან სამუშაო შეფერხებით და არახარისხიანად შეასრულა, მაშინ მთელი

გადაზიდვა და ტვირთის მიტანის გრაფიკი ირღვევა. შერეულ სატვირთო გადაზიდვებში ყველაზე მნიშვნელოვანი ადგილი რკინიგზას უჭირავს. მრავალი წლის პრაქტიკამ გვიჩვენა, რომ რკინიგზაზე სატვირთო გადაზიდვები ბევრად უფრო რენტაბელურია, ვიდრე სამგზავრო, ამიტომ ინვესტიციების მოცულობა ამ მიმართულებით ყველაზე დიდია.

უნდა აღინიშნოს, რომ სატვირთო გადაზიდვები მსოფლიო მსოფლიო რკინიგზის მუშაობის 75%-ს უდრის. ოკეანის გაღმა უკვე დანერგილია და მუშაობს ორიარუსიანი საკონტეინერო ვაგონ-პლატფორმები. ამან კიდევ უფრო ეფექტიანი გახადა ტრანსპორტის ეს სახეობა, ამ მიმართულებით ევროპის სარკინიგზო ხაზზეც მიმდინარეობს მუშაობა. ეს ახალი ტენდენცია, ალბათ, ძალე დანერგება ევროპის ქვეყნებში.

ყურადღების ღირსია აგრეთვე ის სარკინიგზო-საბორნე გადაზიდვები, სადაც ვაგონები პირდაპირ პორტიდან ბორანზე გადადიან ყოველგვარი ზედმეტი დანახარჯების გარეშე. ეს შერეული გადაზიდვების ერთ-ერთი ყველაზე თანამედროვე სახეა.

საქართველოს ორივე პორტში ექსპლუატაციაში შევიდა საბორნე გადასასვლელები: ფოთი ილიჩევსკის და ბათუმი-ვარნის მიმართულებით. მსოფლიო მასშტაბით, სატვირთო გადაზიდვების წილი შეადგენს დაახლოებით 75%-ს. ჩვენ სწორედ რომ განესაჯოს სიტუაცია, საჭიროა გაუითვალისწინოს ეკონომიკური ფაქტორები. შეიძლება მოუახლოვდეთ კონსტანტაცია იმისა, რომ სატვირთო გადაზიდვების საშუალო ღირებულება მნიშვნელოვნად დაბალია სამგზავროსთან შედარებით. ამიტომ ქვეყნების უმეტესობა საერთაშორისო სარკინიგზო სატვირთო გადაზიდვებში ხედავენ უფრო დიდ პერსპექტივას და თავიანთ მომავალს მათ განვითარებაში. იმისგან განსხვავებით თუ რა ხდებოდა ევრაზიის კონტინენტზე ეკონომიკური დაცემის დროს ბოლო ათწლეულში, აშშ-ში შეიმჩნეოდა გარკვეული გამოცდილება სარკინიგზო ტრანსპორტში. არ შეჩერებულა სატვირთო გადაზიდვების ზრდა ჩინეთსა და სამხრეთ აზიის უმეტეს ქვეყნებში, რაც დაკავშირებული იყო სატრანსპორტო მომსახურების მოთხოვნილების ზრდაზე. ამგვარად სატვირთო გადაზიდვების მოცულობა

სარკინიგზო გზებზე ბოლო წლების განმავლობაში 4-დან 8%-მდე ყოველწლიურ ზრდას განიცდის.

ცხრილი 1

მსოფლიოს უდიდესი სარკინიგზო გზების მუშაობა  
2000 წ.

ქვეყანა, რკინიგზა	ქსელის სიგრძე	გადაზიდვების ზომები			სრომის ნა- ყოფიერება, მლნ ტონა წელიწადში
		სატვირთო გადაზიდვ. მლრდ ტ.კმ	სამგაურ. გადაყენ მგზ.კმ	სულ მლრდ ტ.კმ	
რუსეთი	87000	1613	272	1885	1,2
ჩინეთი	53800	1192	348	1540	0,75
ინდოეთი	62500	250	315	565	0,35
Burlington Northern (აშშ)	35700	342	—	342	11,2
უკრაინა	22600	246	76	322	0,6
Union Pa- cific (აშშ)	26500	318	—	318	10,8
ყაზახეთი	1400კ	265	15	280	მონაცემი არ არის
CSX (აშშ)	30000	211	—	211	7,2
Norfolk Couthern (აშშ)	23300	161	—	161	6,3
Canadian National (აშშ და კანადა)	31700	145	—	145	4,9
Southern Pacific (აშშ)	19000	145	—	145	8,0
Canadian Pacific (აშშ და კანადა)	24800	138	—	138	5,6
Santa Fe (აშშ)	13700	134	—	134	9,5
Rail East (იაპონია)	7500	—	128	128	1,6
Conrail (აშშ)	18300	125	—	125	5,1
გერმანია	40400	60,5	55,5	116	0,3
საფრანგეთი	32300	45	58	103	0,5

აშშ-სა და კანადაში სატვირთო გადაზიდვების საერთო მოცულობამ 24 უმსხვილეს სარკინიგზო მაგისტრალზე მიაღწია სარეკორდო დონეს – 2000 მილიარდ ტონა კილომეტრს, რაც მთელი მსოფლიოს გადაზიდვების მესამედია, ჩინეთის რკინიგზაზე კი სატვირთო გადაზიდვების მოცულობამ 1300 მილიარდ ტონა კილომეტრს მიაღწია. დსთ და ევროპის ზოგიერთ ქვეყანაში კი, პირიქით, გადაზიდვების მოცულობა 30%-ით დაეცა. მან შეადგინა დსთ-ს ქვეყნებში 1200 მილიარდი ტონა კმ. მათ შორის რუსეთში 700 მილიარდი ტონა კმ. ქვემოთ ცხრილში(1) მოყვანილია მსოფლიოს უდიდესი სარკინიგზო გზების მუშაობის 2000 წლის მაჩვენებლები.

ცნობილია, რომ უპირატესი ტენდენცია მსოფლიო სატრანსპორტო ბაზარზე არის გადასაზიდი საერთო ტვირთის მასის მნიშვნელოვანი შემცირება და გადაზიდვების მოცულობის შემცირება. ამ ტენდენციას აქვს უნივერსალური ხასიათი და მართებულია როგორც ინდუსტრიული, ისე განვითარებადი ქვეყნებისათვის. ქვეყნებს, რომლებიც აწარმოებენ პირველად ნედლეულს, როგორც წესი, არ გააჩნიათ ისეთი სატრანსპორტო სისტემა, რომელიც აკმაყოფილებს თანამედროვე მოთხოვნებს. ინდუსტრიულად განვითარებულ ქვეყნებს ახასიათებთ თავიანთი ცენტრების განლაგება ძირითადად მომხმარებელთან ახლოს, იმიტომ რომ ეუკლიანნი იყოს სატრანსპორტო გადაზიდვები და რაც შეიძლება ნაკლები ხარჯით მოხდეს პროდუქციის მომხმარებელამდე მიტანა. ამიტომაც მიზანშეწონილია მსხვილი კაპიტალდაბანდებები სატრანსპორტო ინფრასტრუქტურის განვითარებაში, რათა ბიზნესი იყოს უფრო დაცული და კონკურენტუნარიანი. სწორედ ამიტომაც სარკინიგზო გზები უნდა იყოს უფრო ხისტი, უფრო დივერსიფიცირებული, უნდა გაუმჯობესდეს მომსახურების ხარისხი.

საავტომობილო ტრანსპორტი, სარკინიგზოსა და საზღვაოსაგან განსხვავებით უფრო მობილურია გადასაზიდი ტვირთებისადმი. დიდ საეაგრო ცენტრებსა და სამრეწველო საწარმოებს აღარ აქვთ აუცილებლობა ახლოს იყვნენ სარკინიგზო მაგისტრალებთან, ისინი უპირატესობას ანიჭებენ ავტომაგისტრალებთან სიახლოვეს, მითუმეტეს,

როცა არსებობს საშიშროება მისადგომი სარკინიგზო გზების ჩაკეტვისა ამავე დროს სულ უფრო დიდ მნიშვნელობას იძენს მასიური ტვირთების ნაკადები, ისეთები, როგორიცაა ქვანახშირი. განსაკუთრებით ეს ხდება ისეთ ქვეყნებში, სადაც არ არის განვითარებული ატომური ენერგეტიკა. ეს განსაკუთრებით აღსანიშნავია სამხრეთ ამერიკისა და ცენტრალური ამერიკის ქვეყნებში აშშ-ს ზოგიერთ შტატში, მაგალითად, ვაიომინგიდან აღმოსავლეთ სანაპიროებისაკენ არის მარშრუტი, რომელსაც ყოველდღე თითქმის 10 000 ტ ქვანახშირი გადააქვს 3000 კმ-ის მანძილზე. მსოფლიოს სხვა რეგიონებში ერთ-ერთი მნიშვნელოვანი ადგილი უკავია რკინის მადნის გადატანას რკინიგზით. ერთ-ერთი ყველაზე დიდი სარკინიგზო გზა არის შვედეთიდან გერმანიაშდრე, სადაც ხმარებაშია მადანშიდი მატარებლები, რომელთა საერთო მასა 5400 ტ-ს შეადგენს.

მასიური გადაზიდვების ყველა სფეროში დომინირებს სამარშრუტო მატარებლები. რკინიგზაზე მომუშავე ყველა კომპანია ფიქრობს გამოიყენოს თავისი მთავარი უპირატესობა - ეს არის დიდი მასის მქონე მატარებლები, რომლებსაც შეუძლიათ კონკურენტუნარიანი ტარიფებით საავტომობილო და საზღვაო ტრანსპორტთან შედარებით მოახდინონ ტვირთის მიტანა კარიდან კარამდე. ასეთი ტიპის გადაზიდვა საგრძნობლად ამცირებს ტვირთის დაკარგვის ან გაუშუქების რისკს. ამასთან ერთად საექსპლოატაციო ხარჯებიც მინიმუმამდე იწვევს და მიტანის საშუალო სიჩქარე შემოიფარგლება მხოლოდ ტექნიკური პრობლემებით, დამოკიდებულია რა მატარებლების დატვირთვისა და სიჩქარეზე.

აქვე უნდა აღინიშნოს, რომ ისეთი ხაზები, რომლებიც მთლიანად აკმაყოფილებენ მასიურ სამარშრუტო გადაზიდვებს, ვერ კიდევ არ არის საკმარისი.

ტვირთების გადაზიდვების ანალიზი გვიჩვენებს, რომ მათი მეთოდების ორგანიზაციის მიხედვით სამარშრუტო გადაზიდვების წილი სარკინიგზო სატვირთო გადაზიდვებში საშუალოდ 30%-ია. ეს მაჩვენებელი სხვადასხვა აშშ-სა და ევროპაში. აშშ-ში სამარშრუტო მატარებლების რიცხვი დაახლოებით ორი მესამედიანია მთელ:

სარკინიგზო სისტემაში, ეს მანქანებელი იმაზე მეტყველებს, თუ რა როლი ენიჭებათ სამარშრუტო მატარებლებს საერთაშორისო ტვირთბრუნვაში. სავსებით ნათელია, რომ სატვირთო გადაზიდვების დაყოფა სახეობებად მოძველდა. 90-იან წლებამდე კლასიფიკაცია ხდებოდა სამარშრუტო მატარებლების, სავაგონო გზაყინილების, შერეული გადაზიდვების და სხვათა სახით. დღისდღეობით სატვირთო გადაზიდვების კლასიფიკაცია ხდება კომერციულ დონეზე: სამარშრუტო გადაზიდვები, შერეული გადაზიდვები და სხვა. ბოლო კატეგორიაში იუკლისხეობა გადაზიდვები ცალკეული ვაგონებით. მათი მოცულობა დღითიდღე მცირდება: 1990 წელს იყო 20 მილიარდი ტ-კმ, 1995 წელს 12.8 მლდ ტ-კმ, ხოლო 2000 წელს – 8,4 მლდ ტ-კმ.

სინამდვილეში ტექნიკური და პრაქტიკული მნიშვნელობით ყველაზე კონკურენტუნარიანად ითვლება გადაზიდვები კარიდან კარამდე, რომლებიც ხორციელდება გადაამუშავების გარეშე. ისინი ითვლებიან ერთ-ერთ მომგებიან გადაზიდვებად სარკინიგზო ტრანსპორტზე, დაპოუკიდებლად ტვირთის სახეობისა და ტარისა, მხოლოდ იმ შემთხვევაში, თუ გადაზიდვები ატარებს მასიურ ხასიათს.

დოც. რ. ბერიძე

## ავიაგადაზიდვების გაყიდვა და რეჟიმირების გლობალური სისტემები

სამაშულო ავიასაწარმოების ბიზნესის განვითარება მიმართულია გადაზიდვების მოცულობის, პირველ რიგში ავიაკომპანიის შეწონსაველებისა და მოგების ზრდაზე. რომლის მიღწევის ერთ-ერთი საშუალებაა გადაზიდვების გაყიდვის თანამედროვე ტექნოლოგიის დანერგვა და ოპტიმიზაცია. აქ საყურადღებოა ისეთი საკითხები, როგორიცაა: რესურსების გონივრული მართვა, ტარიფების ეფექტიანი

სისტემის დამუშავება, საკუთარ და სააგენტოს მიერ გაყოფებს შორის თანაფარდობა, სააგენტოს ქსელის განვითარება, აგენტოსა და გადაზიდვებს შორის ურთიერთობის რეგლამენტაცია, აგრეთვე ურთიერთანგარიშსწირების ნორმალური სისტემის ჩამოყალიბება.

ავიაკომპანიები საერთაშორისო გადაზიდვების გაყოფას ახორციელებენ შემდეგი სახით:

- ავიაკომპანიები იღებენ თავისუფალი გაყიდვის უფლებას და სხვადასხვა სახელმწიფოს ტერიტორიაზე თავისი სააგენტოების ან წარმომადგენლობის საშუალებით ახდენენ გადაზიდვების საკუთარ გაყიდვას;

- აგენტების, სხვა ავიაკომპანიების და გენერალური აგენტების მიერ გადაზიდვების გაყოფა.

შერჩეული სტრატეგიის შესაბამისად ავიაკომპანია განსაზღვრავს, თუ როგორ განახორციელოს გადაზიდვების გაყოფა. მაგალითად, სატიერთო გადაზიდვების შემთხვევაში მოხანშეწინდლი: სატიერთო საშუაშაელო ფირმებთან თანამშრომლობა. თუ საქმიანობა, ტურისტების გადაყვანასთანაა დაკავშირებული, მაშინ შეუცვლელია ტურისტული ფირმებისა და აგენტების მომსახურება, ხოლო იმ მგზავრებისათვის, რომლებიც დასასვენებლად მიდიან ნათესაებთან ან ახლობლებთან, უკეთესია გადაზიდვების საკუთარი გაყიდვის ორგანიზაცია.

გადაზიდვების გაყიდვების ორგანიზაციასთან დაკავშირებით, ავიაკომპანიის კომერციულ საქმიანობაში შეიძლება გამოიყოს ოთხი ძირითადი დონე:

- რესურსებთან, ე.ი. წარმოებულ პროდუქტთან მუშაობა;
- აგენტებთან მუშაობა, საცალო ქსელი;
- შემოსულ ფინანსურ ნაკადებთან მუშაობა;
- გადაზიდვების აღრიცხვასთან დაკავშირებით მუშაობა.

იმის მიუხედავად, რომ ჩამოთვლილი პოზიციები ერთი და იგივე პროცესია, ისინი მანც საკმაოდ დამოკიდებული არიან ერთი მეორესაგან. ბოლო ორი ელემენტი ინდივიდუალურია ყველა ავიაკომპანიისათვის და ანალიზს ნაკლებად ექვემდებარება.

ავიაკომპანიის რეალური კომერციული ინსტრუმენტია რესურსების მართვა და გაყიდვის საკუთარი ქსელის ორგანიზაცია.

როგორც წესი, რესურსების მართვაში გაიგება ერთი ან რამდენიმე ინვენტორულ სისტემაში კონკრეტული ავიარეისის შესახებ ინფორმაციის გადაადგილება-ადგილების რაოდენობა, ტარიფების სტრუქტურა და მათი გამოყენების წესები, ცალკეული ტარიფისათვის ადგილების ბლოკის და ადგილის ერთი ბლოკიდან მეორეში გადასვლის წესის დაწესება, გაყიდვის და დაჯავშნის სიღრმის განსაზღვრა, რიგში მკსაეროს დაყენების შესაძლებლობა და რიგის დამუშავების წესი.

ავიაკომპანიის ერთიანი კომერციული პოლიტიკის გატარება რთულდება მაშინ, როდესაც ყველა აგენტს არ აქვს გათავისებულები, თუ რა არის რესურსების მართვა, რისთვის და როგორ ხორციელდება.

ავიაკომპანიის კომერციულ საქმიანობაში არსებით როლს ასრულებს ავიაგადაზიდვების რეზერვების სისტემა. ეს წმინდა ტექნოლოგიური სისტემა ძირითადი „შუამავალია“ თვითმფრინავში არსებულ რეალურ ადგილებსა და მათი დაკავების მსურველ მგზავრებს შორის.

დაჯავშნის არსებული სამამულო სისტემა ბევრად ჩამორჩება განვითარებულ მსოფლიო ანალოგებს. მაგრამ, როგორც სპეციალისტები ამტკიცებენ, სიტუაციის გაუმჯობესების ძირითადი წინააღმდეგობაა არა მარტო ტექნოლოგიურად და ორგანიზაციულად არასრულყოფილი არსებული სისტემების ან მსოფლიო ანალოგებთან რეალური შეპირისპირების შესაძლებლობა, არამედ ავიაგადაზიდვებისა და აგენტების მიერ არსებული დაჯავშნის სისტემების გამოყენების მნიშვნელობის სრულად გაგებაც.

ავიაგადაზიდვების რეზერვების სისტემა ემსახურება, ერთი მხრივ, ავიაკომპანიების მიერ ბაზარზე შეთავაზებული გადაზიდვების მოცულობის და მათი დამუშავების (ინვენტორული სისტემები) ვირტუალურად გამოსატვის შენახვას, ხოლო, მეორე მხრივ, გაყიდვების ფართო ქსელით (დისტრიბუტორული სისტემები) რესურსების რეალიზაციის შესაძლებლობის უზრუნველყოფას.

მსოფლიოში არსებობს მნიშვნელოვანი რაოდენობის ინვენტორული და დისტრიბუტორული სისტემები, რომლებიც პრაქტიკულად წარმოიშენენ და განუითარდნენ ავიაკომპანიების ბაზაზე.

გლობალურ დისტრიბუტორულ სისტემებს - Global Distribution System (GDS) შორის ყველაზე მსხვილია შაბრე (შეიქმნა ტერიკან ირლინეს ბაზაზე და აქციების საჯარო განლაგებით პრაქტიკულად დამოუკიდებელია), რომელიც ლიდერობს აშშ-ის ბაზარზე, ხოლო ევროპაში Amadeus-ი (ახლანდელი მფლობელები არიან: Air France, Lufthansa და Iberia) და Galileo (საფუძვლად უდევს ევროპის „კოლექტიური“ Galileo და ავიაკომპანია United Airlines-ის Apollo, დელუსათიის აქციების 75% თავისუფალ მიმოქცევაშია), Worldspan (არის ავიაკომპანიების: Delta Air Lines, Northwest Airlines და Trans World Airlines-ის „შვილობილი“ კომპანიის საკუთრებაში).

ევროპაში დაჯავშნის სხვადასხვა კომპიუტერული სისტემების წილი შემდეგია: 56% მოდის Amadeus-ის სისტემაზე, 36% უკავია სისტემა Galileo-ს, ხოლო 8% მოდის Sabre/Worldspan სისტემაზე.

დსთ-ის ბაზარზე დომინირებადი პოზიცია უჭირავს ევროპის წამყვან გლობალურ დისტრიბუტულ სისტემას (GDS) Amadeus-ს. საქართველოს, აზერბაიჯანისა და შუა აზიის რესპუბლიკების Amadeus-ის წარმომადგენლობა ყაზახეთშია.

მსოფლიოს სხვა გლობალურ დისტრიბუტორულ სისტემებთან (GDS) შედარებით Amadeus-ი არის მეტად პოპულარული სისტემა, რომლის საშუალებით ხდება საერთაშორისო გადაზიდვების მაქსიმალური რაოდენობა და რეზერვების უმეტესი მოცულობა. გადაზიდვების სფეროში სისტემა ფლობს მონაცემების სრულ ბაზას და არის ტურიზმის დარგში ინფორმაციული ტექნოლოგიის მყარ ბაზის ერთ-ერთი წამყვანი კომპანია, რომელიც მსოფლიოს სხვადასხვა ქვეყნებში ემსახურება 50 ათასზე მეტ ტურისტულ სააგენტოს და ავიაკომპანიების 8200-ზე მეტ ოფისს.

გადამზიდავებისთვის თავისი მომსახურებით Amadeus-ი უნიკალურია, რადგანაც ის უზრუნველყოფს მუშაობის ორ დონეს: წმინდა დისტრიბუტული ფუნქცია და სრულფასოვანი ინვენტორული-

დისტრიბუტული პაკეტი.

პირველ შემთხვევაში გადაჭიდავს აქვს რესურსების მართვის საკუთარი სისტემა ერთ-ერთი ინვენტორული სისტემის ბაზაზე (როგორცაა - Gabriel, Alpha-III, Lufthansa Systems და სხვა) და Amadeus-თან აფორმებს შეთანხმებას გადაჭიდავის მონაწილეობის შესახებ (Portisipation Carrier Agreement, PGA). დოკუმენტი, რომელიც რეგლამენტირებს უკეთებს GDS-თან თანამშრომლობის დონეს (წმინდა ინფორმაციულიდან დაწყებული სრულფასოვანი დაჯავშნით დამთავრებული), განსაზღვრავს ავიაკომპანიების რესურსებთან დაშვების სისტემის ფორმებს და აზუსტებს ნებისმიერ დამატებით გაწეულ მომსახურებას.

მეორე შემთხვევაში Amadeus-ი გამოიყენება საკუთარ ოფისებში როგორც მომსახურების გაყიდვის ექსკლუზიური სისტემა. ამ სისტემის სარგებლობისათვის უხლიან პრემიას (distribution fee) ყოველი დაჯავშნისათვის, რომელიც კეთდება Amadeus-ის მონაწილე ავიაკომპანიის ავიარეისებზე, აგრეთვე იმ კომპანიების სასტუმროების და ავტომობილების იჯარის ყველა დაჯავშნისათვის, რომლებსაც სისტემაში წარმოდგენილი აქვთ საკუთარი რესურსები (ერთი დაჯავშნის დირექტივება საშუალოდ შეადგენს ერთიდან რამდენიმე დოლარს, დაჯავშნის სისტემა თავისი შემოსავლების 80%-მდე იღებს სააგენტოებიდან და არა ავიაკომპანიებიდან). ასეო შემთხვევაში ავიაკომპანიებთან ფორმდება შეთანხმება სისტემის სარგებლობის შესახებ (System User Agreement, SUA).

უმეტეს შემთხვევაში მსოფლიოს ყველა მსხვილ ავიაკომპანიას გააჩნიათ საკუთარი ინვენტორული სისტემები, რომლებშიც, როგორც წესი, მთლიანად განვითარებულია მათი და ზოგ შემთხვევაში არც თუ დიდი გადაჭიდავების რესურსი. ზოგჯერ ეს ცენტრები ურთიერთმოქმედებენ მხოლოდ ერთი GDS-ის დახმარებით (Amadeus-თან ასე მუშაობენ ავიაკომპანიები Lufthansa და Iberia), რომლის საშუალებითაც ავიაგადაჭიდავების რესურსებთან დაშვება აქვს რეზერვების ყველა დანარჩენ სისტემას და აგენტს, საკუთარი მოლარეების ჩათვლითაც კი.

ავიაკომპანიები ხშირად პირდაპირ კავშირს ამყარებენ საკუთარ ინვატორულ „ხოსტებსა“ და ბევრ CRS-ს შორის. მაგრამ იშვიათ შემთხვევაში ავიაკომპანიის რესურსებთან აგენტები უშუალოდ დაიშვებიან, როგორც ეს ხდება რუსეთში სისტემა Gabriel-თან.

Gabriel-ი ფაქტობრივად მულტიხოსტური ინვენტორული ცენტრია, რომელიც ეკუთვნის SITA-ს (საავიაციო კომპიუტერული კავშირის სისტემა), მაგრამ რუსეთის, ასევე დსთ-ის სხვა ქვეყნების ბაზარზე, სადაც სუსტადაა წარმოდგენილი მსოფლიოს ძირითადი GDS, ფაქტობრივად თავის თავში ცვლის გამანაწილებელ სისტემებსაც.

გლობალურ დისტრიბუტორულ სისტემა Galileo-ში წარმოადგენილია მსოფლიოს 537 ავიაკომპანიის რესურსი (მ.შ. ნახევარზე მეტი პირდაპირი შეღწევის რეჟიმში); 40 ათასზე მეტი სასტუმროს, ავტომობილების იჯარით დაკავებული 41 კომპანიის, 36 ტუროპერატორული და 9 კრუიზული ჯგუფის რესურსები.

ეს სისტემა ტურისტულ სააგენტოებს მსოფლიოს 107 ქვეყნის 40 ათას გაყიდვის წერტილებში, საშუალებას აძლევს ინფორმაცია მიიღონ ავიაკომპანიის განრიგისა და ტარიფების, ავიარეისზე თაყისუფალი ადგილების შესახებ, აგრეთვე დაჯავშნონ ავიაგადაზიდვები, სასტუმროს ნომრები, ავტომობილი, კრუიზი და გამოწერონ ბილეთი.

Galileo International-ი ფლობს დაჯავშნის ორ კომპიუტერულ სისტემას - Apollo გამოყენება კანადაში, აშშ-ში, მექსიკაში, იაპონიასა და კარიბის ზღვის აუზის ზოგიერთ ქვეყანაში. Galileo და სხვა დანარჩენ რეგიონებში. Galileo და Apollo სისტემების საშუალებით ხორციელდება მსოფლიო მთლიანი დაჯავშნის ერთი მესამედი.

ბოლო დროს მსოფლიოს წამყვანმა გლობალურმა დისტრიბუტორულმა სისტემებმა თავიანთი საქმიანობა გააქტიურეს დსთ-ის ქვეყნებში. Galileo-ს და Amadeus-ის ტერმინალების რაოდენობა და ავიაკომპანიებთან ხელშეკრულების რიცხვი იზრდება. დღეისათვის გადამზიდვის „გაფორმება“ ნებისმიერ GDS-ში შეიძლება პრობლემების გარეშე. მაგრამ გლობალურ დისტრიბუტორულ სისტემებში სრული მონაწილეობისათვის ავიაკომპანიამ უნდა

გადაწყვეტოს რიგი შუალედური ამოცანები.

პირველი – რესურსი აუცილებლად უნდა განთავსდეს ისეთ სისტემაში, რომელსაც აქვს სრულფასოვანი შესაბამისობა GDS-თან. დსთ-ის ქვეყნების უმეტესი გადაზიდვებისათვის ამ სიტუაციიდან ჯერჯერობით გამოსავლად რჩება Gabriel-ის გამოყენება (უფრო მეტიც, მასთან ერთობლივად შესაბამის მომსახურებას თავაზობს Amadeus-ი), მაგრამ შესაძლებელია გამოინახოს უფრო იაფი ზემოთ აღნიშნულიდან ერთ-ერთი ინვენტორული ცენტრი.

მეორე – GDS-ი ინფორმაციას ტარიფებისა და განრიგის შესახებ იღებს უშუალოდ არა გადაზიდვისაგან, არამედ GDS-ზე უფრო გლობალური სისტემიდან, როგორცაა მონაცემების საერთაშორისო ბაზები. ტარიფებისათვის, როგორც წესი, ესაა - ATPCO, ხოლო განრიგისათვის ძირითადია - OAG. აქ შესაბამისი შეტანა უნდა უზრუნველყოს თვით გადაზიდვებში, ე.ი. მათ საერთაშორისო სტანდარტების მიხედვით აუცილებელია შეიმუშაონ და მოახდინონ ტარიფების ფაილირება, რომელიც ბერს არ ძალუძს.

მესამე – თუ ავიაგადაზიდვაზე ხელშეკრულებას დებს GDS-თან, მაშინ, რა თქმა უნდა, პირველ რიგში გაითვალისწინება საზღვარგარეთ ვაყიდვა. ამიტომაც მან უცხოეთის სააგენტოები უნდა უზრუნველყოს და შეუქმნას ბილეთების გაფორმების შესაძლებლობა. ამის მიღწევა შეიძლება რამდენიმე გზით: ანგარიშსწორების შესაბამის სისტემაში გაერთიანება (მაგ. IATA-ს BSP, ხოლო აშშ-ში APC ბილეთების ბლანკების გამოყენება). პოტენციალურ გამყიდველებზე (ან ერთიან გენერალურ აგენტებზე) საკუთარი ბილეთების ბლანკების გადაცემა, აგრეთვე უცხოეთის რომელიმე ავიაკომპანიასთან ინტერლაინის შესახებ ხელშეკრულების გაფორმება.

გლობალური დისტრიბუტორული სისტემები და თანამედროვე ინვენტორული ცენტრები მოსახერხებელი და ეფექტიანი ინსტრუმენტია, მაღალ შედეგებს ისინი უზრუნველყოფენ მათი შესაძლებლობების სრული გამოყენების შემთხვევაში.

ავიაგადაზიდვების ვაჭრობის ორგანიზაცია რჩება სამამულო ავიაბიზნესის ერთ-ერთი სუსტი მხარე.

გადაზიდვების გაყიდვის ერთ-ერთი პერსპექტიული მიმართულებაა კორპორაციულ კლიენტებთან სამშხრივი ხელშეკრულებების გაფორმების შესაძლებლობა. ამ შემთხვევაში სააგენტო დამატებით შემოსავალს არ იღებს, მაგრამ ფასდაკლებაზე ექსკლუსიური უფლებების მოპოვებით საშუალება ეძლევა დამატებით მიიზიდოს კლიენტები.

ახალი ინიციატივაა ბილეთების ავტომატურად ბეჭდვის შემოღება, რომლის განხორციელებისათვის საჭიროა სააგენტოების მუშაობის ტექნოლოგიის შეცვლა, პროგრამული უზრუნველყოფის გადაწყობა და დამატებითი ტექნიკის შესყიდვა.

ავიაგადაზიდვების ბანკებთან თანამშრომლობის ერთ-ერთი ინიციატივაა, აგენტებზე ავიაკომპანიის ბილეთების ბლანკეტის უშუალოდ გადაცემა ბანკის მეშვეობით ან მისი გარანტიით.

გადაზიდვების გაყიდვის მოცულობის გაზრდის არსებითი რეზერვა (ტარიფების ზრდის შემთხვევაშიც) ავიაკომპანიებსა და სააგენტოებს შორის ურთიერთმოქმედების გაუმჯობესება. ფართოდ გავრცელებულია აზრი, რომ ავიაგადაზიდვებისათვის განმსაზღვრელია ბილეთის ფასი. მაგრამ გადაზიდვებისა და სააგენტოების დაკვირვება აჩვენებს, რომ მოლარეები ყურადღებას არ აქცევენ კლიენტის პოტენციურ მყიდველობითუნარიანობას და თავდაპირველად თავაზობენ ყველაზე იაფ ტარიფებს. უბრალოდ დღეისათვის ყველა სააგენტოსათვის ხელმისაწვდომი არ არის ავიაბილეთის გაყიდვის მაღალი ხელოვნება. ამ მიმართულებით პერსონალის სწავლება ფაქტობრივად არ არსებობს, შემოიფარგლებიან მხოლოდ რეკლამებისა და ამა თუ იმ სისტემის გამოყენების საკითხების გაცნობით.

უმეტესად აგენტების დაბალი კვალიფიკაციის შედეგია ის, რომ რთული სატარიფო სისტემის გამოყენებისათვის გადაწყვეტილების ძალისხმევა ხშირად არ იძლევა განსაზღვრულ პოტენციურ ეფექტს. ამიტომაც ახლო მომავალში შესაძენევი იქნება პატარა და მსხვილ სააგენტოებს შორის განსხვავება, რადგანაც ამ უკანასკნელს დიდი საშუალება ეძლევა დააბანდოს სახსრები მის განვითარებაში.

ავიაკომპანიებსა და სააგენტოებს შორის მხარდო ურთიერთთანამშრომლობის განვითარება და გადაზიდვების რეალიზაციის ახალი

ტექნოლოგიის განვითარება უზრუნველყოფს ავიაგადაზიდვების მოცულობის და შემოსავლების ზრდის პოტენციალს.

დღეისათვის მსოფლიოში ავიაბილეთების საერთო რაოდენობის 80%-მდე იყიდება აგენტების საშუალებით. მაგრამ უცხოეთის ავიაგადასიდავების 78%-ს, რომლებსაც ინტერნეტის ქსელში აქვს საიტი, როგორც SITA-ს გამოკვლევებმა აჩვენა, დღეისათვის მათი საშუალებით ავიაკომპანიები ყიდნიან ბილეთების საერთო მოცულობის 10%-ს. უახლოეს მომავალში ეს წილი არსებითად გაიზრდება.

ბოსნიის-ტექნოლოგიის ახალი მარკეტინგული ინიციატივაა ავიაკომპანიების მიერ ინტერნეტის საშუალებით პრომოუშენ-აქციების მოწყობა.

სპეციალისტების პროგნოზით უახლოეს დროში საავიაციო ინდუსტრიაში შესამჩნევი იქნება ბიზნესის წარმოებისათვის ონლაინური ტექნოლოგიის მასობრივი გამოყენება. შეეხება თუ არა ეს პროცესები საქართველოს საჰაერო ტრანსპორტს, ამას დრო აჩვენებს.

ავიაგადასიდავების კომერციული პოლიტიკის ერთ-ერთი საფუძველია ფრენის განრიგის და ტარიფების სისტემის აგების საკითხები. არანაკლებ მნიშვნელოვანია შესაბამისი ინფორმაციის გავრცელების ხერხები, დაჯავშნის სისტემაში მისი ჩართვა. მსოფლიო ავიაგადასიდავების ბაზარზე სტანდარტებს ადგენს IATA, ხოლო განრიგებისა და ტარიფების შესახებ ინფორმაციის აკუმულირებას ახდენს დამოუკიდებელი კომერციული კომპანიები, როგორცაა - ATPCO და OAG (ძირითადი), Innovata და Mapping (ალტერნატიული).

სატრანსპორტო კლირინგულ პალატასთან (TKI) რუსეთში არსებობს განრიგისა და ტარიფების ცენტრი (LPT), რომელსაც მხარი დაუჭირა დსთ-ის ქვეყნებმა და მასთან გააფორმეს სპეციალური ხელშეკრულება.

აღნიშნული სისტემების გამოყენების დროს ავიაკომპანია თავისი ოქვისიდან შედის შერჩეულ სისტემაში, შეაქვს შესწორებები. სისტემა მათ ავტომატურად დაამუშავებს და აკონტროლებს ლიცენზიის პარამეტრების შესაბამისად. ისინი არიან მსოფლიო ავიაკომპანიების განრიგისა და ტარიფების შესახებ ინფორმაციის გლობალურ

დისტრიბუტორულ სისტემაზე (GDS) მიმწოდებლები.

მომავალში გადაზიდვებზე მოთხოვნების ზრდის დროს, სამამულლო ავიაკომპანიების მსოფლიო ავიაგადაზიდვების ბაზარზე ინტენსიური ინტეგრაციისათვის უდიდესი ძალისხმევაა საჭირო, რათა რეალურად ხდებოდეს ავიაკომპანიის რესურსების მართვის, რეზერვირების და მგზავრებსზე ფართო სექტორის მოქსახურების გაწევის უნივერსალური სისტემების სრული გამოყენება.

**რ. ძინძლაძე, შ. მებრეველი**

### **ტურიზმი და მისი განვითარების პერსპექტივები საქართველოში**

ტურიზმი დასვენების ერთ-ერთი გაერცელებული ფორმაა, რომელიც უფრო ჩქარი ტემპით ვითარდება, ვიდრე სხვა მსგავსი მომსახურება. მას უდიდესი პოტენციალი გააჩნია, რათა შექმნას ახალი სამუშაო ადგილები და საგრძობლად გაზარდოს სახელმწიფოს შემოსავლები უცხოურ ვალუტაში. საქართველოს უთუოდ გააჩნია შესანიშნავი ბუნებრივი და ხელოვნური რესურსები, რაც საშუალებას მისცემს სწრაფად განავითაროს ტურისტული ინდუსტრია. ჩვენს ქვეყნის ტურისტული რესურსი შემდეგი ფაქტორების ხასიათდება: დასავლეთ ევროპასთან - მსოფლიო ტურიზმის ყველაზე დიდ ბაზართან სიახლოვე, რბილი ქაეა და შესანიშნავი ბუნებრივი რესურსები, რომელიც უზრუნველყოფს ქვეყანაში წელიწადის თორმეტეე თვის განმავლობაში ტურისტთა ნაკადებს; მსოფლიოს უძველესი რელიგიური და არქიტექტურული ძეგლები; მაღალგანვითარებული ლიტერატურა, რომელიც ერთ-ერთ ორიგინალურ ენასა და დამწერლობას ეუფლება და ძალზე საინტერესო სამზარეულო.

აღნიშნულიდან გამომდინარე, არ არის გასაკვირი, რომ საქართველო ყოფილ საბჭოთა კავშირში ტურიზმის მნიშვნელოვანი ობიექტია. აქ ყოველწლიურად დაახლოებით 4 მლნ რუსი და სხვა ეროვნების საბჭოთა ტურისტთა და საბჭოთა კავშირში ჩამოსულ უცხოელ ტურისტთა 40% ჩამოდიოდა. 1991 წელს საქართველოს მთელ დამოუკიდებლობის მოპოვების შემდეგ ტურიზმის მთელი ინფრასტრუქტურა დაიშალა და ქვეყანას თავიდან მოუწია ამ საქმიანობის დაწყება იგივე შეიძლება ითქვას ტურიზმის სფეროში ეკონომიკური საქმიანობის ამსახველი მონაცემების შეგროვებაზეც. მისი მოპოვება მხოლოდ სპეციალური სტატისტიკური გამოკვლევებისა და შერჩევითი დაკვირვების საშუალებით შეიძლება რადგან სრულყოფილი ოფიციალური სტატისტიკური ანგარიშების ფორმები ჯერჯერობით არ არსებობს. თუმცა ოფიციალური ინფორმაციის მიღების იკვალსაზრისით სასურველი იქნება სპეციალური „აღრიცხვის ბარათის“ შემოღება, რომელსაც ექვემდებარება უცხოელი „შეაგებს, რომელსაც საპაირო, სახელაო აუ სახმელეთო გზით შემოვა ქვეყანაში. ეს კი ქვეყნის ტურიზმის განვითარების კონცეფციის შემოღებასთან ერთად, ხელს შეუწყობს სტატისტიკური ინფორმაციის ბაზის შექმნასა და შემდგომ სრულყოფას.

აშშ-ის ექსპერტთა მიერ მოპოვებული ინფორმაციისა და ტურიზმის დეპარტამენტის მონაცემების მიხედვით საქართველოს 1995 წელს ეწვია 85.500 ვიზიტორი, მათ შორის დსთ-დან 59,5% და თურქეთიდან 29%, 1996 წელს 117 ათასი, მათ შორის დსთ-დან - 40%. თურქეთიდან - 43,1%, 1997 წელს 313 ათასი, მათ შორის დსთ-დან - 59,3%, თურქეთიდან - 31,7%, 1998 წელს 317 ათასი, მათ შორის დსთ-დან - 55,9%, თურქეთიდან - 32,2%, 1999 წელს 384 ათასი, მათ შორის დსთ-დან - 57%, თურქეთიდან - 26,3%, 2000 წელს 387 ათასი, დსთ-დან 56,8%, თურქეთიდან 21,7% და 1995 - 2000 წლებში საშუალო წლიურმა მატებამ შეადგინა 24%.

საქართველოს სტატისტიკის სახელმწიფო დეპარტამენტის შეფასებით ტურიზმიდან მიღებულმა შემოსავალმა 1997 წელს შეადგინა

მონაცემები აღებულია კურორტებისა და ტურიზმის დეპარტამენტიდან.

700 მლნ ლარი, 1998 წელს - 750 მლნ ლარი, 1999 წელს 800 მლნ ლარი, ხოლო 2000 წელს - 832 მლნ ლარი და 1997 - 2000 წლებში შემოსავლების საშუალოწლიურმა მატყბამ შეადგინა 5,8%.

1999 წლის 8/III - 21/III-ის ჩათვლით სტატისტიკის სახელმწიფო დეპარტამენტის მიერ ყოველ საერთაშორისო რეისზე ჩატარდა უცხოელ მგზავრთა სოციოლოგიური გამოკითხვა სპეციალურად შედგენილი ანკეტების საშუალებით. გამოკითხვას მგზავრთა 50% დათანხმდა (სულ 339 მგზავრი), რომელთა შორის 42,2% პირველად იყო ჩამოსული საქართველოში, 8,8% - მეორეჯერ, ხოლო დანარჩენი მესამეჯერ და მეტჯერ. გამოკითხულთა 67,2% ვიზიტის მიზნად ბიზნესი, ხოლო ტურიზმი მხოლოდ 8,1%-ის. ვიზიტორთა 46,5% გაჩერებას აპირებდა სასტუმროებში, კერძოდ 22,7% შერატონ მეტეხში, ხოლო 9,1% სასტუმრო გუდაურში. ამასთან უმეტესობა თბილისში დარჩენას, ხოლო 17,8% თბილისის გარეთ აპირებდა გაჩერებას. გამოკითხულთა 21,8%-მა მონაწილეობა მიიღო ექსკურსიებში, ხოლო 4,1%-ს საერთოდ არ ჰქონდა ინფორმაცია ამ შესაძლებლობის შესახებ.

ამ გამოკვლევის შედეგებით შეიძლება საუბარი იმ პრობლემებზე და, შესაბამისად, იმ ძირითად დონისძიებებზე, რომელიც ქვეყნის ტურიზმის წინაშე დგას. კერძოდ, ძირითადი პრობლემა საქართველოს ტურისტული რესურსების შესახებ ინფორმაციის ნაკლებობაა. ამას ადასტურებს 1998 წლის ივნის-ივლისის თვეებში არტურ კონსალტინგის ჯგუფის წევრთა მიერ ფრანკფურტში, პარიზში, ლონდონსა და მილანში ჩატარებული გასაუბრებები, რომლის მიხედვითაც ევროპულ ტუროპერატორებს საქართველოს შესახებ ძალზე მკირეოდენი ინფორმაცია გააჩნიათ. ტუროპერატორებმა არ იცოდნენ საქართველოს შესანიშნავი ტურისტული რესურსების, პოლიტიკური სტაბილურობისა და ეკონომიკური განვითარების შესახებ. ამიტომ აუცილებელი მათი ინფორმირება, რათა საბოლოოდ ეს ინფორმაცია უცხოეთის ტურისტებს, ბაზარს მიეწოდოს. ამ პრობლემის გადაჭრის ერთ-ერთი საუკეთესო გზა დასავლეთ ევროპაში, საერთოდ საქართველოზე და მის ტურისტულ პოტენციალზე აგრესიული, პოზიტიური მარკეტინგული კამპანია

\* მონაცემები აღებულია საქ სტატისტიკის სახელმწიფო დეპარტამენტიდან.

„ეკონომიკური შედეგების შეცვლა. ამ თვალსაზრისით მიზანშეწონილია უცხოელ ტუროპერატორთა დაპატიჟება, რათა მათ თავად იხილონ აქაური ეითარება და დარწმუნდნენ ტურისტული პროდუქტის მრავალფეროვნებაში, უნდა მიეცეთ შეკეთები უცხოეთში სამოგზაურო ლიტერატურის გამოცემილებს საქართველოზე სპეციალური გამოწვევის მომსახურებაზე; სასოგადოებრივ ურთიერთობათა სფეროში მომუშავე ფირმების მეშვეობით პრესაში გავრცელდეს დასურათებული და ჟურნალისტთა მიერ შერჩეულ თემატიკაზე დაფუძნებული დეტალური სტატიები; მომზადდეს სარეკლამო პლაკატები საქართველოს შესახებ და გავრცელდეს მსოფლიოს სამოგზაურო სააგენტოებში. ამასთან, ყოველმხრივ უნდა წახალისდეს და სრული თავისუფლება უნდა მიეცეს ადგილობრივ ტუროპერატორებს შიდა ტურიზმის აღორძინებისათვის. საქართველოსათვის მნიშვნელოვანი პრობლემაა ასევე ტურისტული ინფრასტრუქტურის არსებული დონე, კერძოდ სასტუმროთა ქსელი. დღეისათვის საქართველოში 211 სასტუმროა, მათგან ყველაზე საუკეთესოა „შერატონ მეტეხი პალასი“, რომლის ფასები ხელოვნურადაა აწეული და იგი 215 ლოლარის დღეულამეში (საუსმის ჩათვლით). მას მუდმივი კლიენტები გაუწინდათ და ამიტომ აღნიშნულ ბაზარზე კონკურენტი, შეიძლება ითქვას, თითქმის არ არსებს, ამიტომ აუცილებელია სასტუმროთა ფართო ქსელის შექმნა და საერთაშორისო სტანდარტების დონესთან მისი გათანაბრება: ახალი სასტუმროების მშენებლობა, როგორც თბილისში, ასევე რეგიონებში, მინი-სასტუმროების მშენებლობა კაკასიის მთიან რაიონებში. სემოთ აღნიშნული მუშაობისათვის საჭირო თანხების ყველაზე რეალური წყარო უცხოური ინვესტიციებია, რადგანაც ადგილზე საკმარისი თანხები და ტექნოლოგია ჯერჯერობით ძალიან მცირეა აქედან გამოზღინარე, საქართველომ უნდა შეიმუშაოს უცხოური ინვესტიციების მოზიდვის ძირითადი გეგმა.

ტურიზმის განვითარების სფეროში მსოფლიოს თითქმის ყველა.

\* მონაცემები აღებულია საქართველოს სტატისტიკური წელიწადიულიდან (თბ., 1999 წ.).

ქვეყანაში ჩატარებული კვლევები გეინვენებს, რომ ქვეყანა ვერ მიაღწევს ტურისტთა ნაკადის ზრდას, თუ არ შესრულდა შემდეგი ძირითადი პირობები: 1. დაისახოს კონკრეტული ეროვნული პოლიტიკა და მიზნები ტურიზმის სფეროში; 2. დასახელებული მიზნების მისაღწევად ეფექტიანად უნდა გამოიყენონ ეროვნული სტრატეგია; 3. აქტიურად განხორციელდეს სამოქმედო გეგმა, რომელიც შექმნილია საკითხებს უნდა მოიცავდეს:

- ტურისტული პროდუქციის შექმნა;
- მარკეტინგი და ბაზრის სეგმენტაცია;
- სეზონური ცვლილებები;
- რეკლამა;
- შემოსული უცხოური ვალუტის აღრიცხვა;
- სატრანსპორტო და სასაზღვრო პოლიტიკა;
- ტურიზმის ინფრასტრუქტურის განვითარება;
- საჭირო კადრების შერჩევა;
- ინვესტიციების მოზიდვა;
- ფისკალური პოლიტიკა.

თუ საქართველო შეინარჩუნებს მიღწეულ დონეს და შეძლებისდაგვარად გადაჭრის ზემოთ აღნიშნულ პრობლემას, მაშინ 2005 წლისათვის ჩვენს ქვეყანას 1 მლნ ტურისტი ეწვევა, რომელთა დაბინავებისათვის საჭირო იქნება საერთო ჯამში 8 ათასი ოთახის მოცულობის მქონე ახალი სასტუმროს მშენებლობა, დასაქმდება 100 ათასამდე კაცი. შემოსავლების საერთო თანხა 1 მლრდ აშშ დოლარი იქნება, საიდანაც ქვეყნის ბიუჯეტში მხოლოდ დღეის სახის 200 მლნ აშშ დოლარი ჩაირიცხება.

## 6. კახეიშვილი

### ევროპის სავალუტო სისტემა

ევროპის ქვეყნებში სავალუტო კავშირების შექმნას ჯერ კიდევ XIX საუკუნის ბოლოსა და XX საუკუნის დასაწყისში ცდილობდნენ. ამ საკითხთან დაკავშირებით გარკვეული მოსაზრებებს თვით პლატონის შრომებშიც კი ვხვდებით.

პირველი სავალუტო კავშირი ევროპაში 1857-1866 წლებში შეიქმნა ავსტრია-გერმანიის სავალუტო კავშირის სახით, თუმცა იგი მალევე დაიშალა და მას ერთიანი ვალუტის შემოღება არ მოჰყოლია. შემდეგი ანალოგიური კავშირი ჩამოყალიბდა 1875 წელს ლათინური საყალუტო კავშირის სახით, რომელშიც შედიოდნენ: საფრანგეთი, ბელგია, იტალია და შვეიცარია. ასევე, 1875-1917 წლებში არსებობდა სკანდინავიის სავალუტო კავშირი. 1921 წელს ჩამოყალიბდა ბელგიულ-ჰოლანდიურ-საქსონურ-ბურგის ეკონომიკური კავშირი, რომლის შექმნითაც ჰოლანდიურ-ბურგის ფრანკი მიემატა ბელგიურ ფრანკს. სწორედ ამის შემდგომ ევროპაში გაჩნდა მოსაზრება ერთიანი ვალუტის შემოღების თაობაზე.

ევროპის ეკონომიკური კავშირის შექმნას საფუძველი ჩაეყარა 1950 წელს, როდესაც საფრანგეთის საგარეო საქმეთა მინისტრის რობერტ შუმანის მიერ შემუშავებული გეგმის განხორციელებას შედეგად მოჰყვა ევროპის ქვანახშირისა და ფორადის სასოფლო-სამეურნეო რეგიონის შექმნა. ეს იყო პირველი ერთობლივი ორგანო მისი ინტერესების ფუნდამენტურ ნაწილში, რომელიც მაშინ მთელი მაკროეკონომიკის ხერხემალი იყო.

უკვე შემდგომ წლებში შეიქმნა ევროპის ეკონომიკური თანამშრომლობა, რომელიც მოიცავდა სპმ ძირითად საკითხს: კაპიტალს, მუშახელს, საქონლისა და დოვლათის გაადვილებულ ურთიერთგაცვლას, რაც გამოიმდინარეობდა თავისუფალი გადაადგილების ანუ საზღვრების გამჭირვალობის შემოღების აუცილებლობიდან.

უნდა აღინიშნოს, რომ ევროპის ეკონომიკური გაერთიანების საფუძველი არ იყო მხოლოდ და მხოლოდ წმინდა ეკონომიკური.

მეორე მსოფლიო ომის შემდეგ ევროპაში გახდებოდა მიმართულება. რომელიც ითვალისწინებდა ისეთი ახალი ევროპული უსაფრთხოების სისტემის შექმნას, რომელიც ევროპას მომავალში ურთიერთშორის ომებს ააცილებდა. ასეთი მოდელის საფუძვლად კი, რა თქმა უნდა, ევროპის ეკონომიკური ინტეგრაცია მთხინივს.

წარმოუდგენელია, მაგრამ ფაქტია, რომ სულ მცირე 16 წლის წინ ევროპის კავშირის ეროვნული საეკონომიკო სისტემის გაერთიანების აზრი ფანტასტიკურ იდეად ითვლებოდა, მაგრამ დღეისათვის ამ იდეის გეგმის განხორციელებამ პიკს მიაღწია.

ევროს შემოღების შექმნის მიზნით ევროკავშირის სახელმწიფოთა მეთაურებმა სამ ძირითად ეტაპად დასვეს:

I ეტაპზე განისაზღვრა ევროპის საეკონომიკო კავშირის ქვეყნები: ესენია: გერმანია, იტალია, საფრანგეთი, ავსტრია, ფინეთი, ისლანდია, ბენილუქსის ქვეყნები, პორტუგალია და ესპანეთი. სულ 11 ქვეყანა. II ეტაპზე აღნიშნულმა ქვეყნებმა უზრუნველყვეს თავიანთი ვალუტების ფიქსირებული გაცვლითი კურსი 1999 წლის 1 იანვრისთვის. ამ დროიდან ევრო გამოიყენება უნაღდო ანგარიშსწორებაში. მესამე, დასკვნით ეტაპზე, 2002 წლის 1 იანვრიდან ევრო მსოფლიოში სერიოზო როგორც უნაღდო, ისე ნაღდი ანგარიშსწორებისათვის და 2002 წლის 1 ივლისიდან მოხდება კავშირში შემავალი ქვეყნების ეროვნული ვალუტების მიმოქცევიდან ამოღება.

ახალ ერთიან ვალუტაზე ვაჭრობის დაწყების იყიცივალური თარიღიდანვე ევროპის ფინანსურ ბაზრებს «ევროფორიისა» ტიტულამ გადაუარა. პირველ რიგში, გაელენა განიცადა აქციების და სხვა ფასიანი ქაღალდების ფასებმა, რომელიც კატასტროფულად გაიზარდა.

უკვე განხორციელდა (მართალია, ამას უკერო საჩუქრალი ხაზითი მქონდა) პირველი ანგარიშსწორება ევროპაში პლასტიკური ბარათებით, ხოლო პირველი ფასიანი ქაღალდები, რომლებიც ევროთი იყო ნომინირებული, უკვე რამდენიმე წელია რაც გამოჩნდა.

ევროზე ვაჭრობის დაწყების დღევე განდა მოსაზრება, რომ ყველაზე დიდი საეკონომიკო რეზერვების მქონე ქვეყნების ეროვნული ბანკები, როგორცაა ჩინეთის ეროვნული ბანკი ან იაპონიის ბანკი,

მოისურვებდნენ დოლარის რესურსების ნაწილის გადაყვანას ევროში, ეს კი დოლარის კურსს უცილობლად დასცემდა. თუმცა ჯერჯერობით ცენტრალური ბანკები, ისევე როგორც ბაზრის ყველა სხვა მონაწილე, არ ჩქარობენ და მოლოდინს ამჯობინებენ მანამ, სანამ ბაზარი არ დასტაბილურდება და ევრო თავს უფრო მეტად არ გამოაქვლენს.

მსოფლიოში კერძო და სახელმწიფო აქტივების დიდი ნაწილი ძირითადად დენომინირებულია დოლარებში, მათ შორის 50,2% განვითარებადი ქვეყნების საგარეო ვალებში, მაშინ, როდესაც ევროკავშირის ქვეყნების ვალუტაზე 15,8% მოდის. კიდევ ერთი უპირატესობა, რაც დოლარს დღეისათვის გააჩნია, ეს არის მისი მიმსიდველობა რესურსების შექმნის თვალსაზრისით. დოლარი, როგორც წესი, უფრო უკარგოდ გამოიყენება თანამედროვე მსოფლიოში, მაგრამ თუ მხედველობაში მივიღებთ იმას, რომ ევროგაერთიანებას იგივე წონა აქვს მსოფლიო ეკონომიკაში, როგორც აშშ-ს, მაშინ უნდა ვივარაუდოთ, რომ ევრო თანდათანობით, ისეთივე კომპლარული გახდება თუმცა, სოფიერით ანალექტიკოსის განცხადებით, სასოგადოებაში უკვე შეიმჩნევა რწმენის შერყევა ევროს მიმართ, ხოლო საქმიანი წრეები კმაყოფილნი არიან ევროს შედარებითი სისუსტით, რაც მათ უპირატესობას ანიჭებს ოკეანისგალმელ კონკურენტებთან ბრძოლაში. გერმანიის საბითუმო ვაჭრობისა და ექსპორტიორთა ასოციაციის აზრით (German Association of Wholesalers and Exporters), 2000 წლის პირველი რამდენიმე თვის მონაცემებით გერმანული ექსპორტი აშშ-ში გაიზარდა 40%-ით, ხოლო გაერთიანებულ სამეფოში 26%-ით. აქვე უნდა აღინიშნოს ერთი უარყოფითი მომენტიც, რომელიც თან სდევს ამ მოვლენას, ქვეყანა საკმაოდ დამოკიდებული ხდება სასღეარგარეთულ გაყიდვებზე. მაგალითისათვის, გერმანიის ექსპორტის დაახლოებით ნახევარზე მეტი მოდის არა ევროსონის ქვეყნებზე და მშპ-ს მხოლოდ 17% - ევროზონაში.

ძალიან დიდი მნიშვნელობა ენიჭება გაერთიანებული სამეფოს მონაწილეობას ევროპის სავალუტო კავშირში, ვინაიდან იგი ერთ-ერთი უძლიერესი ეკონომიკით არის წარმოდგენილი გერმანიასთან ერთად და სწორედ აქ არის განლაგებული ევროპის უმსხვილესი

საფონდო ბირჟა. თუმცა უმრავლესობა ნისლიან ადგილზე კვლავ ევროსკეპტიკოსების მხარესაა. ამავე დროს, გაერთიანებული სამეფოს მთავრობა არასოდეს უარყოფდა აუცილებლობის შემთხვევაში ევროს ზონაში შესვლის შესაძლებლობებს, ყოველ შემთხვევაში ევრო ფუნტის გარეშე, ეს არის მხოლოდ გაბერილი გერმანული მარკა. ამასთანავე, არ უნდა დაგვავიწყდეს შვეიცარია, რომელიც არათუ სავალუტო კავშირის, არამედ თვით ევროკავშირის წევრიც კი არ არის. სწორედ ამ ეტაპზე ძალზედ მნიშვნელოვანია იმ ფაქტის აღნიშვნაც, რომ ევროპის რიგ ქვეყნებში ჩატარებული რეფერენდუმის შედეგად, სადაც განიხილებოდა სავალუტო გაწვევრიანების საკითხი, იგი უარყოფითად გადაწყდა. ანუ შეიძლება ითქვას, რომ ბოლო 50 წლის მანძილზე მიმდინარე ევროინტეგრაციის წარმატებული სედა, ევროს შემოღების შედეგად, გარკვეულწილად დესინტეგრაციულ პროცესებს განიცდის, თუმცა უნდა გაითვალისწინოთ ამ კავშირში გაწვევრიანების მსურველი აღმოსავლეთ ევროპის ქვეყნებიც. ანალიტიკოსების აზრით, სწორედ ძალზედ განსხვავებული ეკონომიკური მდგომარეობის მქონე ქვეყნები აფერხებენ გარკვეულწილად ევროს პოპულარობას. ამის მაგალითად გამოდგება 2001 წლის მარტი, როდესაც საფრანგეთში წლიურმა ინფლაციამ 1,4% შეადგინა, პოლანდიაში სამომხმარებლო ფასების ინდექსმა - 4,9%, მაშინ, როდესაც იგივე პორტუგალიაში წლიური ინფლაციის მაჩვენებელმა 5,1% იყო. ამის გამო, ევროსონაში წლიური ინფლაციის დონე განისაზღვრა 2,3%-ით, მაშინ როდესაც ანალოგიური მაჩვენებელი გასულ წელს შეადგენდა 1,9%-ს. ამასთანავე ევროს კურსმა 2001 წლის 19 აპრილს მონაცემებით შეადგინა: 0,8956 აშშ დოლარი. თუ გაითვალისწინებთ, რომ შემოღების მომენტში ევროს კურსი შეადგენდა 1,3 აშშ დოლარს, მივიღებთ, რომ ამ პერიოდში ევრო დოლარის მიმართ გაუფასურდა 30%-ით. სწორედ ამის გამო ენიჭება გაერთიანებული სამეფოს მიერთებას ძალზედ დიდი მნიშვნელობა, ვინაიდან მხოლოდ გერმანიასა და საფრანგეთს გაუჭირდება ევროპის ეკონომიკის როლის შესრულება. აქედან გამომდინარე, ასეთი ცვალებადი ვალუტის გამოყენება სავალუტო რეზერვების თვალსაზრისით, ზემოთ აღნიშნული დიდი სავალუტო

რეზერვების მქონე ქვეყნების მხრიდან ცოტა სათუო იქნება. იმ შემთხვევაში, თუ გაერთიანებული სამეფო მაინც შეუერთდა ევროს, ეს აუცილებლად შეამცირებს დოლარის როლს საერთაშორისო ანგარიშსწორებაში.

მეტად საყურადღებოა თვით ევროს შემოღების დამაგვირგვინებელი გეგმის ფაზები:

ფაზა A (1990-1999); ფაზა B (1999-2002); ფაზა C (2002 შემდეგ). მასამ სადებელი პერიოდის კრიტერიუმებია:

1. ფასების სტაბილიზაცია (ინფლაცია მაქსიმუმ 1,5%);
2. გაცვლითი კურსების სტაბილიზაცია (არაუმეტეს 2%);
3. ბიუჯეტის დეფიციტი მშპ-ს 3%;
4. ეკონომიკის კონვერგენცია.

ასეთი დიფერენციაციის შედეგად ევროპის მონეტარულ სისტემაში თავდაპირველად გაწევიანდა 11 ქვეყანა, რომელიც აკმაყოფილებდა აღნიშნულ მოთხოვნებს. 2001 წლის 1 იანვრიდან კი მათ შეუერთდა საბერძნეთი, რომელმაც შეძლო ამ მოთხოვნების დაკმაყოფილება.

ძალიან დიდ მნიშვნელობას იძენს საქართველოს ეროვნული ბანკისათვის, დოლარით სავალუტო რეზერვების გაზრდის პარალელურად, ალტერნატიული ვალუტის ევროს მოსიღება. აგრეთვე გადასაწყვეტი იქნება წმინდა საბანკო საოპერაციო საკითხები საქორესპონდენტო ანგარიშების გახსნა ევროზონის ქვეყნებში, რომელიც კომერციულ ბანკებს ევროპის ქვეყნებში გახსნილი საქორესპონდენტო ანგარიშების მეშვეობით, გადარიცხვების საწარმოებდა და დასჯირდებათ.

ევროკავშირი საქართველოს ერთ-ერთი უმსხვილესი საეკონომიკური პარტნიორია. საქართველოს ექსპორტის 9%-მდე ევროკავშირის ბაზარზე მოხმარება. საქართველოს იმპორტის დაახლოებით ასევე ევროკავშირზე მოდის (ცნობისათვის, აშშ-ზე საქართველოს იმპორტის მხოლოდ 7% მოდის). გარდა ამისა, მხედველობაში უნდა მივიღოთ ის ფაქტიც, რომ გარდა თვით ევროკავშირის ქვეყნებისა, საქართველოს უმნიშვნელოვანეს პარტნიორები არიან ისეთი ქვეყნები, რიცხობრივად:

თურქეთი, ბულგარეთი და აღმოსავლეთ ევროპის სხვა ქვეყნები. რომლებმაც უკვე მოახდინეს საკუთარი ვალუტების მიბმა ევროზე და განიხილებიან ევროკავშირისა და ევროპის საეკონომიკური კავშირის პოტენციურ წევრებად (განსაკუთრებით თურქეთი) აქედან გამომდინარე, უკვე 1999 წლიდან ევროკავშირთან საქართველოს საეკონომიკური კავშირების საწარმოებლად ევრო დასჭირდება. თუ გაეითვალისწინებთ იმ დიდ დეფიციტს, რომელიც საქართველოს ევროკავშირთან და მასთან დაკავშირებულ ქვეყნებთან საგარეო ეკონომიკური კავშირების კვალობაზე მომდევნო წლებში წარმოიქმნება (საგარეო ვალდებულებების მომსახურების და იმპორტის შესყიდვებზე საჭირო თანხების გათვალისწინებით), საჭირო იქნება ევროში დენომინირებული სათანადო რეზერვების ფლობა. დღეიდანვე უნდა დაიწყოს ზრუნვა აღნიშნული აქტივების შესაქმნელად. ამასთან, დივერსიფიცირებული სახით აქტივების ფლობა უმჯობესი იქნება გაცვლითი კურსების რხევებთან დაკავშირებული რისკის ფაქტორის შემცირების მიზნით.

## თ. მანდაშვილი

### ექსპორტის სტიმულირების საშუალებები

განვითარებული კაპიტალისტური ქვეყნების ფორმები და მეთოდები, რომელთა საშუალებითაც ცდილობენ გაზარდონ ექსპორტის მოცულობები და მისი გეოგრაფია, მრავალმხრივია. ისინი ზრუნავენ სამამულო საქონლის საზღვარგარეთ გატანის პრობლემებზე, ამუშავენ და ხვეწენ ექსპორტის ზრდის პროგრამას.

ექსპორტის სტიმულირების მიზნით ფართოდ გამოიყენება ექსპორტიორებისათვის გათვალისწინებული სხვადასხვა საგადასახადო შეღავათები, რომელთა გამოყენება დაკავშირებულია ქვეყანაში

არსებულ საგადასახადო სისტემასთან.

კანონი „საბაჟო ტარიფისა და გადასახადის შესახებ“, ადგენს „საქართველოს საბაჟო ტარიფის, როგორც საქართველოს შიდა სასაქონლო ბაზრის სახელმწიფო რეგულირებისა და საგარეო ეკონომიკური პოლიტიკის მექანიზმის, ფორმირებისა და გამოყენების წესს, აგრეთვე საბაჟო საზღვრის გადაკვეთისას საქონლის საბაჟო გადასახადით დაბეგერის წესებს“ [1].

ამ კანონის მიხედვით სახელმწიფომ ხელსაყრელი პირობები უნდა შეუქმნას მოვაჭრე სუბიექტებს და განახორციელოს საქონლის შემოტანა-გატანის რაციონალიზაცია, დაიცვას საქართველოს ეკონომიკა უცხოური კონკურენციის არახელსაყრელი ზემოქმედებისაგან და უზრუნველყოს მსოფლიო ეკონომიკაში საქართველოს ეკონომიკის ეფექტიანი ინტეგრაცია.

საქართველოში გამოიყენება საბაჟო გადასახადების შემდეგი სახეები: ჩვეულებრივი, სეზონური და განსაკუთრებული. გამოიყენება სპეციალური, ანტიდემპინგური და საკომპენსაციო საბაჟო გადასახადები. საბაჟო გადასახადის განაკვეთების სახეებია: ადვალური, სპეციფიკური და კომბინირებული, ხოლო განაკვეთებია 5 და 12 პროცენტი.

საქართველოს საბაჟო გადასახადის 5 და 12 პროცენტობიანი განაკვეთი უშუალოდ ურთიერია სხვა ქვეყნებთან შედარებით. მაგალითად, განვიხილოთ ქვეყნებში საბაჟო გადასახადის განაკვეთი მერყეობს 5-6 პროცენტებს შორის; არგენტინაში - 30 პროცენტი, ბრაზილიაში - 25 პროცენტი, კოლუმბიაში - 22 პროცენტი, აზიისა და აფრიკის ღარიბ ქვეყნებში - უფრო მეტი [2,9]

საბაჟო გადასახადის 5 და 12 პროცენტით შესაბამისი სასაქონლო ნომენკლატურის პროდუქციის დაბეგერის განსაზღვრა მიუთითებს იმაზე, რომ საქართველოს საგარეო სავაჭრო პოლიტიკას აქვს ლიბერალური სავაჭრო პოლიტიკის ტენდენცია. ეს ხელს შეუწყობს საგარეო ვაჭრობის გააქტიურებას, ამას მოჰყვება ის დადებითი შედეგები, რასაც ვაჭრობის ლიბერალიზაცია იწვევს. მაგრამ იმ ქვეყანაში როცა ჯერ არ არის გამოკვეთილი პრიორიტეტული საექსპორტო

სასაქონლო ჯგუფი, რომელიც მყარი და სტაბილური უცხოური სავალუტო შემოსავლების მიღების გარანტი იქნება, ხოლო ვაჭრობის ბალანსის დეფიციტი უკანასკნელი წლების მანძილზე ქრონიკულ მოვლენად იქცა, საგარეო ვაჭრობის ლიბერალიზაციამ შეიძლება აშკარად დათრგუნოს ადგილობრივი წარმოების განვითარების პერსპექტივა.

საქართველოში ექსპორტის ზრდის ერთ-ერთი შემაფერხებელი ფაქტორია საექსპორტო ოპერაციების დასლევების თანამედროვე სისტემის არარსებობა. OPEC - აშშ-ში, HERMES-გერმანიაში, COFAS - საურანგეთში, EGAP - ჩეხეთში, BAEZ - ბულგარეთში არიან სპეციალური სადაზღვეო ორგანიზაციები, რომელთა ძირითადი ამოცანაა ექსპორტის სფეროში გაზრდილი რისკის მინიმუმამდე დაყვანა და ამ გზით ექსპორტიორთა ხელშეწყობა.

საქართველოში ექსპორტის სტიმულირების და განვითარების მნიშვნელოვან ფაქტორად უნდა გახდეს უცხოეთის, განსაკუთრებით პოსტსოციალური ქვეყნების გამოცდილებაზე დაყრდნობით, საექსპორტო წარმოებისა და საექსპორტო ოპერაციების დასლევების თანამედროვე სისტემის ჩამოყალიბება.

1999-2000 წლებში ჩატარებულმა გამოკვლევებმა აჩვენა, რომ ექსპორტის ზრდის შემაფერხებელ ძირითად ფაქტორებად ქართველი ექსპორტიორები თვლიან საგარეო ბაზრებზე არსებულ მაღალ კონკურენციას, ინფორმაციის უქონლობას და დაბალპროცენტუანს საექსპორტო კრედიტების არარსებობას.

საქართველოს ექსპორტის სტიმულირებისა და განვითარებისათვის საჭიროა თავდაპირველად, ექსპორტის დაკრედიტება, დასლევების სტრუქტურის ფორმირება ექსპორტის ხელშეწყობის სააგენტოს დაქვემდებარებაში ან მასთან მჭიდრო კონტაქტში, სახელმწიფოს აქტიური როლით და მაღალი წილით. ასევე ექსპორტიორთა საშუალო და გრძელვადიანი სესხებით უზრუნველყოფის სისტემების ჩამოყალიბება მყარი, დაბალი საპროცენტო განაკვეთებით. აღსანიშნავია, რომ საერთაშორისო ორგანიზაციებისა და დონორი ქვეყნების მიერ გამოყოფილი საინვესტიციო კრედიტები და გრანტები

პირველ რიგში მიმართული უნდა იყოს ისეთი საინვესტიციო პროექტების დასაფინანსებლად, რომლებიც უსრუნველყოფენ საექსპორტო პროდუქციის წარმოებას. მიზანშეწონილად მიგვაჩნია დაწესდეს სისტემატური კონტროლი საინვესტიციო პროექტებზე გაცემული კრედიტების მიზანმიმართული გამოყენებისა და დაწესებულ ვადებში ამ კრედიტების თაობაზე [3].

ქართულ კომპანიებს აქტუალური ინფორმაციით უსრუნველყოფს საქართველოს ექსპორტის ხელშეწყობის სააგენტო (GEPA). სასურველია ფართოდ გამოვიყენოთ მოწვეული სპეციალისტების გამოცდილება. რომელთა მიერაც განსაზღვრული იქნება სასღვარგარეოსის პოტენციური ბაზრები ჩვენი მწარმოებლებისათვის, რაც საშუალებას მისცემს საქართველოს, ექსპორტის ხელშეწყობის სააგენტოს მეშვეობით, წარადგინოს საწარმო უცხოეთის ბაზრებზე. სააგენტომ კი, თავის მხრივ, აცნობოს საწარმოებს სასღვარგარეოსის ქვეყნების ბაზრებისა და კომპანიების დეტალები, მიაწოდოს ინფორმაციები შესაძლო დისტრიბუტორების, ვაადებულებების, სატარიფო ბარიერების შესახებ და სხვა.

საერთაშორისო ბაზარზე ექსპორტის განვითარების მიზნით „საქართველოს ექსპორტის სააგენტომ“ (GEPA) გადადგა კონკრეტული ნაბიჯები:

– 1999 წლის 17-20 ოქტომბერს თბილისში ჩაატარა ლეინის პირველი საერთაშორისო ფორუმი;

– 1999 წლის სექტემბერში მიაწო ქართული ლეინის 6 საწარმოს საქმიანი ვიზიტი კანადაში. ვიზიტის შედეგად დამყარებული კონტრაქტების საფუძველზე კანადაში საექსპორტოდ გადაიგზავნა 600 ყუთი ქართული ლეინო;

– ქართული ლეინის მწარმოებლების თხოვნით მიახდინა დიდი ბრიტანეთის ლეინის ბაზრის გამოკვლევა;

– 2000 წლის იანვარში მოამზადა ქართველ მეღვინეთა ჯგუფის ვიზიტი ვერმანიაში, კერძოდ რაინჰესენის მხარეში, გამოცდილების გაზიარებისა და საქმიანი კონტრაქტების დამყარების მიზნით [3].

თანამედროვე ეტაპზე ექსპორტის სტიმულირების გაერო (ვიდეო) რუ-

ლი ფორმა სახელმწიფო სუბსიდიები, რომელიც ფართოდ გამოიყენება სოფლის მეურნეობაში.

საქართველოს სოფლის მეურნეობის განვითარებაზე უარყოფითი გავლენა იქონია 2000 წელს განვითარებულმა სტიქიურმა მოვლენებმა (გვალვამ და სეტყვამ). ცენტრალური და ადგილობრივი ხელისუფლების ერთიან ძალისხმევით დაზარალებული მოსახლეობის დახმარების მიზნით გატარდა კონკრეტული ღონისძიებები. კერძოდ, საზღვარგარეთის ქვეყნებისა და საერთაშორისო ორგანიზაციების აქტიური ჩარევით კახეთის მოსახლეობისათვის გამოიყო 5 ათასი ტონა სათესლე ხორბალი, 500 ტონა დიზელის საწვავი და 182 ათასი ლარის ფულადი დახმარება. შიდა ქართლის მხარისათვის გაეროს სოფლის მეურნეობისა და სასურსათო ორგანიზაციის მხარე გამოიყო 300 ტონა საშემოდგომო ხორბლის თესლი, რომელიც მთლიანად კასპის რაიონს გადაეცა. ს.ს „აზოტი“-ს მიერ გამოიყო 100 ტონა აზოტოვანი სასუქი. მხარეში შემოიტანეს 125 ტონა დიზელის საწვავი და სხვა მრავალი დახმარება.

მიუხედავად ამისა, აღნიშნული დახმარებები არ არის იმ ოდენობითა და იმ სახით, რაც საშუალებას მიხცემდა ქართველ მეწარმეებს შეექმნათ სოფლის მეურნეობის პროდუქცია ექსპორტისათვის.

### ლიტერატურა

1. საქართველოს კანონი „საბაჟო ტარიფისა და გადასახადის შესახებ“. თავი 1, მუხლი 1, პარაგრაფი 1, ჟ. „პარლამენტის უწყებანი“, 1889, 8/04, №13-14
2. საქართველოს საბაჟო კოდექსი, თბ., 1998
3. საქართველოს ეკონომიკის, მრეწველობისა და ვაჭრობის სამინისტროს მასალები, თბ., 2001

## შინაარსი

ა. ახვლედიანი საზოგადოებრივი პოლიტიკა და ეკონომიკური ზრდა პოსტკომუნისტურ ქვეყნებში.	.3
ლ. კობახიძე - ეკონომიკური ზრდის ზოგიერთი ფაქტორი.	.9
თ. გამსახურდია საბიუჯეტო რესურსების ეფექტიანი გამოყენება საბიუჯეტო პროცესის სრულყოფის თვალსაზრისით. . . . .	17
ნ. ცაგარეიშვილი ცენტრალური ბანკი მაკროეკონომიკური რეგულირების სისტემაში: უცხოური გამოცდილება და საქართველოს სინამდვილე. ✓	.24
ქ. კაციტაძე - საფინანსო-საკრედიტო ურთიერთობათა პროგრესული მეთოდები მოწინავე კაპიტალისტური ქვეყნების ბანკების გამოცდილების გათვალისწინებით. ✓	43
ლ. ყორღანაშვილი ენჩურული ბიზნესი და საქართველოში მისი განვითარების პერსპექტივები	51
ც. ცხვარიაშვილი ფასწარმოქმნის ზოგიერთი მეთოდი საბაზრო ეკონომიკაზე გარდამავალ პერიოდში. .	55
გ. ნადირაშვილი - მარკეტინგი - ბიზნესის ფილოსოფია, საქონელმცოდნეობა - კომერციული საქმიანობის საფუძველი .	63
ე. ბოლოკაძე სადაზღვევო საქონლის მარაგი ვაჭრობაში	74
გ. მარტყოფილიშვილი საცალო საქონელბრუნვის განვითარება საქართველოში საბაზრო ურთიერთობების დამკვიდრების პირობებში	80
მ. ბარამიძე, დ. გოგოლაძე შრომის ბაზრის ფუნქციონირების მექანიზმი საბაზრო ეკონომიკის პირობებში.	87
ო. ჩადუნელი - საკუთარი კაპიტალი და ბალანსში მისი ასახვის თავისებურებები.	92
დ. ჯაფარიძე - ქლასტიკური ბარათები საბანკო სისტემაში. ✓	95
ვ. გოგიჩაიშვილი, შ. კახიძე ლექცია-სემინარებზე სტუდენტთა დასწრების აღრიცხვის ავტომატიზაცია	100
ლ. ზაალიშვილი კონცესიები როგორც სარკინიგზო ტრანსპორტის ეკონომიკის გაჯანსაღების საშუალება.	105

- რ. ბერიძე - საერთო დანიშნულების ავიაციის და ბიზნეს-  
გადაზიდვების სახელმწიფო რეგულირების ზოგიერთი პრობლემა. . . .109
- ლ. ქოქიაური - საინვესტიციო კლიმატი საქართველოში: პრობლემები  
და შედეგები 116
- ე. ხუნწარია - უცხოური ინვესტიციები და კონტრაქტის  
მნიშვნელობა. 124
- ვ. თათულაშვილი - კაპიტალის საზღვარგარეთ „გაქცევა“ და  
მასზე მოქმედი ფაქტორების ანალიზი. 130
- ზ. შავდია, ვ. შავდია - ფრენშაიზინგი: რეალობა და  
განვითარების პერსპექტივები. 135
- ლ. ყორღანაშვილი - საერთაშორისო ეავროპის სუბიექტების  
სამართლებრივი რეგულირება. 140
- კ. გაბისონია - საერთაშორისო საზღვაო გადაზიდვების დინამიკა  
და გეოგრაფიული მიმართულებები 1970-2000 წ.წ. . . . . . 148
- ლ. შაალიშვილი - საერთაშორისო სატრანსპორტო გადაზიდვების  
მსოფლიო ტენდენციები 153
- რ. ბერიძე - ავიაგადაზიდვების გაყიდვა და რეზერვირების  
გლობალური სისტემები. 158
- რ. ქინჭლაძე, შ. მეტრეველი - ტურიზმი და მისი განვითარების  
პერსპექტივები საქართველოში .167
- ნ. ვაჩიშვილი - ევროპის სავალუტო სისტემა 172
- თ. ყანდაშვილი - ექსპორტის სტიმულირების საშუალებები .177

Актуальные вопросы экономики  
(сборник научных трудов)  
XVIII выпуск  
(на грузинском языке)  
Издательство Тбилисского университета  
Тбилиси 2001

გამომცემლობის რედაქტორი ზ. გიორგაძე

ხელმოწერილია დასაბეჭდად 27.11.01  
საბეჭდო ქაღალდი 60x84 1/16  
პირ. ნაბეჭდი თაბახი 11,75  
სააღრ.-საგამომც. თაბახი 9,05  
ტირაჟი 200 შეკვეთა 19

ფასი სახელშეკრულებო

თბილისის უნივერსიტეტის გამომცემლობა,  
თბილისი, 380028, ი. ჭავჭავაძის გამზ., 14

შპს ფირმა „ატლასი“  
თბილისი, ვაჟა-ფშაველას გამზ. 15