

მაცნე

ისტორიის, არქეოლოგიის,
ეთნოგრაფიისა და
ხელოვნების ისტორიის
სერია

3.1974

საქართველოს სსრ მეცნიერებათა აკადემია
საზოგადოებრივ მეცნიერებათა
განყოფილება

АКАДЕМИЯ НАУК ГРУЗИНСКОЙ ССР
Отделение общественных
наук

თბილისი-1974 ТБИЛИСИ



მაცნე



ისტორიის, არქეოლოგიის,
ეთნოგრაფიისა და
ხელოვნების ისტორიის
სერია

3.1974

სარედაქციო კოლეგია: ა. აფაქიძე, ვ. ბერიძე, ვ. გაბაშვილი,
ი. კატარავა (რედაქტორის მოადგილე), რ. კიკნაძე (რედაქტორის მოადგილე),
გ. მელიქიშვილი (რედაქტორი), გ. ჩიტაია, ლ. ჭილაშვილი

РЕДАКЦИОННАЯ КОЛЛЕГИЯ: А. М. Апакидзе, В. В. Беридзе,
В. Н. Габашвили, Ю. М. Качарава (зам. редактора), Р. К. Кикнадзе (зам. редактора),
Г. А. Меликишвили (редактор), Г. С. Читая, Л. А. Чилашвили.

პასუხისმგებელი მდივანი ე. ვაშაყიძე
Ответственный секретарь Э. Вашакидзе

შინაარსი

წიგნი

რ. კოჭლაგაზაშვილი, საქართველოში აგრარული ურთიერთობის საკითხისათვის (1926—1929 წწ.)	7
ნ. ტარ-ოზანოვი, ირანის შეიარაღებული ძალები და ირან-საფრანგეთის სამხედრო თანამშრომლობა XIX საუკუნის დასაწყისში	18
მ. ცაგარეიშვილი, მესაქონლეობის ძირითადი ფორმები ქვემო ქართლში	31
ა. ქალდაი, მშენებლობის ხალხური წესები სვანეთში	42

ცნობები და შენიშვნები

რ. რცხილაძე, ტერმინ „საქართველო“-ის მნიშვნელობისათვის პეროდოტეს „ისტორიაში“	56
მ. აბდუშელიშვილი, დიღმის სამაროვანზე მოპოვებული პალეოანთროპოლოგიური მასალების შესახებ	62
ა. ქანია, ფიჭვნარის სამაროვანზე 1967—68 წლებში აღმოჩენილი უცხოური მონეტები	79
მ. ბარნაშვილი, ფიგურული ნიშნები განვითარებული შუასაუკუნეების ქართულ მონეტებზე	86
მ. ყაუხჩიშვილი, ანტიკური სამყარო რუსთაველის ეპოქის ისტორიოგრაფიაში	102
მ. ოთხმეზური, ქართლი 1723—1735 წლებში	114
ც. ქანთან, სვეტიცხოვლის ორენოვანი ეპიტაფია	125
ც. ბეზარაშვილი, მასალები გლეხი ქალის სამოსელის შესწავლისათვის ქსნის ხეობაში	131

დისკუსია და განხილვა

ზ. რატიანი, მსახურთა კლასობრივი ვინაობის გაგებისათვის	139
ი. ჭყონია, სახლიშვილობის სოციალური ბუნებისათვის	153

კრიტიკა და ბიბლიოგრაფია

ბ. ანაბაძე, XVII საუკუნის თურქი მოგზაურის ელია ჩელების ცნობები საქართველოს შესახებ	162
ი. ბრაშინსკი, ვანი, I. არქეოლოგიური გათხრები 1947—1969	166

ქრონიკა და ინფორმაცია

უნგრელი ისტორიკოსის ლ. ტარდის დაბადების 60 წლისთავი	172
პროფესორ ა. აფაქიძის დაბადების 60 წლისთავი	173
მ. ნიორაძე, საქართველოს სსრ მეცნიერებათა აკადემიის ივ. ჯავახიშვილის სახელობის ისტორიის, არქეოლოგიისა და ეთნოგრაფიის ინსტიტუტის 1973 წლის საველე-არქეოლოგიური კვლევა-ძიებისადმი მიძღვნილი საანგარიშო სესია	174
ასპირანტა და ასალგაზრდა მეცნიერ მუშაკთა სამეცნიერო კონფერენცია	180
სოციალისტური ქვეყნების მეცნიერთა კონფერენცია ბუდაპეშტში	181
საქართველოს სსრ მეცნიერებათა აკადემიის ივ. ჯავახიშვილის სახელობის ისტორიის, არქეოლოგიისა და ეთნოგრაფიის ინსტიტუტის სამეცნიერო სესია	182
ასალგაზრდა მეცნიერ მუშაკთა სამეცნიერო სესია ქუთაისში	187
ა. რობაქიძე, პროფესორ სურგი შაკალათიას ხსოვნას	188
ბ. ვალაბაძე, ნიკოლოზ რეხვიაშვილი (ნეკროლოგი)	190

СОДЕРЖАНИЕ

СТАТЬИ

Р. КОЧЛАМАЗАШВИЛИ, К вопросу об аграрных отношениях в Грузии (1926—1929 гг.)	7
Н. ТЕР-ОГАНОВ, Вооруженные силы Ирана и ирано-французское военное сотрудничество в начале XIX в.	18
Т. ЦАГАРЕИШВИЛИ, Основные формы скотоводства в Квемо Картли	31
А. КАЛДАНИ, Народные способы строительства в Сванети	42

СООБЩЕНИЯ И ЗАМЕТКИ

Р. РЦХИЛАДЗЕ, К значению термина „βαρβάρως“ в «Истории» Геродота	56
М. АБДУШЕЛИШВИЛИ, О плеоантропологических материалах, добытых на Дигомском могильнике	62
А. КАХИДЗЕ, Иноземные монеты из могильника Пичварна	79
Т. БАРНАВЕЛИ, Фигурные знаки на грузинских монетах зрелого средневековья	86
Т. КАУХЧИШВИЛИ, Античный мир в историографии эпохи Руставели	102
Т. ОТХМЕЗУРИ, Картли в 1723—1735 годах	114
Ц. КАХИАНИ, Двухязычная эпитафия из Светицховели	123
Ц. БЕЗРАШВИЛИ, Материалы для изучения женской крестьянской одежды в Ксанском ущелье	131

ДИСКУССИЯ И ОБСУЖДЕНИЕ

З. РАТИАНИ, К вопросу о классовой принадлежности «мсахуров»	139
И. ЧКОНИЯ, К социальной природе «сахлишвилоба»	153

КРИТИКА И БИБЛИОГРАФИЯ

Г. АНЧАБАДЗЕ, Сведения турецкого путешественника XVII века Эвлия Челеби о Грузии	162
И. БРАШИНСКИЙ, Вани, I. Археологические раскопки 1947—1969	166

ХРОНИКА И ИНФОРМАЦИЯ

60-летие венгерского историка Л. Тарди	172
60-летие профессора А. Апакидзе	173
М. НИОРАДЗЕ, Отчетная сессия 1973 г., посвященная полевым археологическим изысканиям Института истории, археологии и этнографии им. И. А. Джавахишвили АН Грузинской ССР	174
Научная конференция аспирантов и молодых научных работников	190
Научная конференция социалистических стран в Будапеште	181
Научная сессия Института истории, археологии и этнографии им. И. А. Джавахишвили АН Грузинской ССР	182
Научная сессия молодых научных работников в г. Кутаиси	187
А. РОБАКИДЗЕ, Памяти профессора С. Макалатия	188
Г. ДЖАЛАБАДЗЕ, Н. Рехвишвили (некролог)	190

რობერტ კოჰლაჰაჰაშვილი

საქართველოში აგარაული ურთიერთობის საკითხისათვის
(1926—1929 წწ.)*

აგარაული რევოლუციის განხორციელების შემდეგაც საქართველოს სოფლის მოსახლეობის ნაწილი, უმთავრესად კულაკობა, კვლავ ინარჩუნებდა მიწის დიდ ფართობს. ამის გამო, მიუხედავად იმისა, რომ გლეხობამ კარგად იცოდა საბჭოთა ხელისუფლების მიერ მიწის ნაციონალიზაციის ფაქტი, სოფლად მაინც გრძელდებოდა მიწების ყიდვა-გაყიდვა, რაც მეტად ართულებდა მიწათსარგებლობის საკითხის ბოლომდე თანმიმდევრულ გადაჭრას. მიწების ყიდვა-გაყიდვა სხვადასხვა ფორმით (ხანგრძლივი იჯარა, დაგირავება და სხვ.)¹ ხდებოდა.

საქართველოს მუშათა და გლეხთა ინსპექციამ 1926 წელს რესპუბლიკის 11 მაზრაში აღმოაჩინა მიწის ყიდვა-გაყიდვის 1213 შემთხვევა². 1927 წელს მიწის ყიდვა-გაყიდვისათვის გაასამართლეს 510 კაცი³.

მიწის ყიდვა-გაყიდვა ფართოდ იყო გავრცელებული ამიერკავკასიის სხვა-რესპუბლიკებშიც. ამიტომ საქ. კპ(ბ) ამიერკავკასიის სამხარეო ორგანიზაციის თათბირმა 1926 წლის მაისში საქართველოს, აზერბაიჯანისა და სომხეთის კპ(ბ) ცენტრალურ კომიტეტებს დაავალა რაც შეიძლება სწრაფად აღეკვეთათ იგი⁴.

მიწის ყიდვა-გაყიდვა, როგორც მასალებიდან ჩანს, უფრო ძლიერდება 1924 წლიდან⁵, რაც აიხსნება, იმით, რომ აგარაული რევოლუციის დაკვირვით წესით განხორციელების შემდეგ კულაკები კვლავ ცდილობენ შეისყიდონ მიწის ახალი ფართობი. როგორც ქვემოთაც დავინახავთ, მიწის მყიდველთა უმრავლესობას სწორედ კულაკები შეადგენენ. მათ ზოგიერთმა საშუალო გლეხმაც მიბაძა.

მიწების ყიდვა-გაყიდვა ყველაზე ხშირად სწორედ იჯარის, კერძოდ, ხანგრძლივი იჯარის ფორმით ხდებოდა. 1926 წლის მასალების მიხედვით ირკვევა, რომ მიწის ყიდვა-გაყიდვის 39 პროცენტი ამ ფორმაზე მოდიოდა.

მიწების ყიდვა-გაყიდვა გაცვლის ფორმითაც ხდებოდა, რასაც ხელს უწყობდა უმთავრესად შორმიწიანობა და ხარვეზიანობა. თითოეული გლეხი ცდი-

* აგარაული ურთიერთობიდან ჩვენ განვიხილავთ მხოლოდ მიწის ყიდვა-გაყიდვას და იჯარას.
¹ პარტიული არქივი (თბილისი), ფ. 13, აღწ. 1, ს. 2041, ფურც. 151—152.
² იქვე, ფურც. 150.
³ იქვე, ფ. 14, აღწ. 1, ს. 3096, ფურც. 133.; კ. ო რ ა გ ე ვ ე ლ ი ძ ე, მიწის ყიდვა-გაყიდვა, ეურნ. „სოფლის კომუნისტი“, № 4, 1929, გვ. 9—10.
⁴ ეურნ. „სოფლის კომუნისტი“, № 4—5, 1926, გვ. 3.
⁵ პარტიული არქივი (თბილისი), ფ. 13, აღწ. 1, ს. 2041, ფურც. 155.

ლობდა საცხოვრებელ ადგილთან, რაც შეიძლება ახლოს ჰქონოდა მიწის ნაკვეთი. თუ გავითვალისწინებთ სატრანსპორტო საშუალებათა ნაკლებობასაც, მაშინ სრულიად გასაგები იქნება ჩვენთვის გლეხთა ლტოლვა შორმიწიანობის აღმოფხვრისაკენ. ამიტომ ისინი მიმართავდნენ ნაკვეთების გაცვლას, ასეთ შემთხვევაში კი გადასაცვლელი მიწის ნაკვეთები ხშირად ერთმანეთის არაექვივალენტური აღმოჩნდებოდა ხოლმე (სიდიდით, ხარისხით) და საჭირო ხდებოდა ფულის დამატება. ამ ფორმითაც ხშირად ხდებოდა მიწების ყიდვა-გაყიდვა.

მიწის გაყიდვის ფორმებს შორის მესამე ადგილი ეჭირა ნაგებობათა გაყიდვას. ამ ფორმით მიწების გაყიდვის გავრცელებას ხელი შეუწყო საქართველოს სსრ მიწათმოქმედების სახალხო კომისარიატის 1926 წლის 30 აპრილის ინსტრუქციამ, სადაც აღნიშნული იყო, რომ ნაგებობათა გაყიდვისას აღნიშნული უნდა იყოს მიწის ფართობიცო. ამიტომ ნაგებობათა გაყიდვის საბაზით იყიდებოდა მიწის ნაკვეთები.

მიწის გაყიდვის უფრო იშვიათ ფორმას წარმოადგენდა მიწის დაგირავება.

ზოგჯერ ღარიბი გლეხი შეძლებულს აძლევდა თავის ნაკვეთს გირაოთი ვარკვეული ვადით, თან იღებდა მისგან ვარკვეულ თანხას, რაც ფაქტიურად მიწის ფასი იყო. დამგირავებელი შემდეგში არ ცდილობდა დაგირავებულის გამორთმევას და მიწა რჩებოდა დამგირავებელს, ფაქტიურ მყიდველს⁶.

მიწის გამყიდველთა უმრავლესობას ღარიბი გლეხები შეადგენდნენ⁷. საბჭოთა ხელისუფლებამ მართალია, მათ მისცა მიწა, მაგრამ ისინი მოკლებულნი იყვნენ წარმოების სხვა საშუალებებს და ამიტომ უძნელდებოდათ მისი დამუშავება. მუშა საჭონლისა და ინვენტარის დაქირავებას ისინი ამჯობინებდნენ ან იჯარით გაეცათ მიწა, ანდა გაეყიდათ.

მიწის გაყიდვის გამო გლეხები ისჯებოდნენ, მაგრამ ამ მოვლენის წინააღმდეგ ბრძოლა მარტო აღმინისტრაციული მეთოდებით არ შეიძლებოდა. საჭირო იყო მათი ეკონომიური მდგომარეობის გაუმჯობესება და პარტიისა და ხელისუფლების ორგანოების მიერ უფრო ენერგიული ახსნა-განმარტებითი მუშაობის ჩატარება.

მიწის გამყიდველთა შორის თავისი ხვედრითი წილით მეორე ადგილი ეკავა ყოფილ თავად-აზნაურებს. ისინი გაუბრუნდნენ ფიზიკურ შრომას და ამჯობინებდნენ მიწის გაყიდვას და ქალაქებში გადასვლას საცხოვრებლად.

მიწის გამყიდველთა შორის მომდევნო ადგილზე იდგნენ საშუალო გლეხები, თუმცა, როგორც ამას ქვემოთ დავინახავთ, ისინი უფრო ხშირად ყიდულობდნენ, ვიდრე ყიდდნენ.

მიწის გაყიდვას, შედარებით იშვიათად მიმართავდნენ შეძლებული გლეხები. ეს უკანასკნელნი კარგად იყვნენ უზრუნველყოფილი წარმოების საშუალებებით და მიწას თვითონ ამუშავებდნენ ან იჯარით გასცემდნენ ხოლმე.

სოფლის მუშა-მოსამსახურეები უმთავრესად თავიანთი სამსახურით იყვნენ დაკავებულნი და ცხადია, მიწის დასამუშავებლად თითქმის არ ეცალათ. ამიტომ ხშირად მიმართავდნენ მიწების გაყიდვას. თუმცა მიწის გამყიდველთა შორის მათი ხვედრითი წილი მეტად მცირე იყო (2%), მაგრამ ეს აიხსნება მათი საერთო სიმცირით.

⁶ პარტიული არქივი (თბილისი), ფ. 13, აღწ. 1, ს. 1421, ფურც. 373.

⁷ იქვე, ს. 2041, ფურც. 160.

მიწის მყიდველთა უმრავლესობას შეძლებული გლახები შეადგენდნენ⁸. როგორც ზემოთ აღვნიშნეთ, წარმოების საშუალებათა შედარებითი სიუხვე შესაძლებლობას აძლევდა მათ დაემუშავენინათ მიწის დიდი ფართობი.

წარმოების საშუალებებით უზრუნველყოფილნი იყვნენ, აგრეთვე, საშუალო გლახები. ამიტომ ისინიც საკმაოდ ხშირად იძენდნენ მიწებს, მიწებს იშვიათად ყიდულობდნენ ღარიბი გლახები, მუშა-მოსამსახურენი და თითქმის სულ არ ყიდულობდნენ ყოფილი თავად-აზნაურები.

მიწის ყიდვა-გაყიდვის მიზეზები ორგვარი იყო: 1. ძირითადი მიზეზი და 2. ხელშემწყობი ფაქტორი.

მიწის გაყიდვის ძირითად მიზეზებად უნდა ჩაითვალოს ეკონომიური გაჭირვება და მოსახლეობის ნაწილის მიერ ქალაქურ ცხოვრებაზე გადასვლა.

მიწის ყიდვის ძირითად მიზეზს წარმოადგენდა მეურნეობისათვის გამოსადეგი მიწის სიმცირე, ან უმიწობა. იმისათვის, რომ ყველა მეურნეობა ნორმის ფარგლებში დაკმაყოფილებულიყო მიწით, საჭირო იყო 1878507 დეს. მიწა, ფაქტიურად კი გვექონდა 1324190 დეს. ე. ი. ნორმას აკლდა 554317 დეს (29,5%)⁹. ამიტომ მიწის ყიდვა-გაყიდვის მთავარი მიზეზი მცირემიწიანობა იყო. შეიძლება ითქვას, რომ მიწის ყიდვა-გაყიდვა პირდაპირ პროპორციულია მცირე მიწიანობისა. რაც უფრო მწვეავდ იგრძნობა მიწის სიმცირე, მით უფრო ხშირა იყო მიწების ყიდვა-გაყიდვის შემთხვევები, რასაც გვიჩვენებს თუნდაც რაჭა-ლეჩხუმის მაზრის მაგალითიც¹⁰.

მიწის ყიდვის მეორე მიზეზი იყო სოფლის მეურნეობის საერთო აღმავლობა. გაიზარდა სოფლის მეურნეობის მთლიანი პროდუქცია, სოფლად დაგროვდა გარკვეული სიმდიდრე და ამის საფუძველზე გაიზარდა მეურნეობის გაფართოების ტენდენცია. დაგროვილ ფულს გლახი იყენებდა მიწის შესაძენად. ამიტომ გლახური მოსახლეობა ფულს არ ინახავდა, გლახობას თითქმის არ შეჰქონდა ფული შემნახველ სალაროში. შემნახველ სალაროთა ცენტრალური გამგეობის ცნობით 1926 წლის 1 აპრილისათვის შენახბრე გლახთა რიცხვი შეადგენდა 15, ხოლო მათ მიერ შეტანილი თანხა — 1628,73 მან¹¹. ე. ი. თითოეულს შეუტანია საშუალოდ 108,6 მან.

მიწის ყიდვის შესამე მიზეზად შეიძლება ჩავთვალოთ დიდი რაოდენობით სამუშაო ძალის არსებობა, რომელიც უბიძგებდა მეურნეს მიწის შეძენისაკენ, შრომის ობიექტის გაფართოებისაკენ.

მიწის ყიდვა-გაყიდვის ხელშემწყობ ფაქტორთა შორის პირველ რიგში უნდა დავასახელოთ შორიმიწიანობა, ხარვეზიანობა და მრავალნაკვეთიანობა. საქართველოს სოფლებში მეურნეობათა 45,3% ჰქონდა 5—10 ნაკვეთი თითოეულს, ზოგიერთ მეურნეობას კი — 30 და მეტი, ზოგიერთი ნაკვეთი 15—20 კმ-ით იყო დაშორებული საცხოვრებელი ადგილიდან. ასეთ შემთხვევაში მე-

⁸ პარტიული არქივი (ობილისი), ფ. 13, აღწ. 1, ს. 2041, ფურც. 159.

⁹ იქვე, ფურც. 167.

¹⁰ იქვე, ფურც. 170.

¹¹ იქვე.

ურნეობის წარმოება ტექნიკურად ძნელდებოდა, განსაკუთრებით ღარიბი გლეხობისათვის, რომელიც წარმოების სხვა იარაღებთან ერთად მოკლებული იყო სატრანსპორტო საშუალებებსაც.

მიწის ყიდვა-გაყიდვას ხელს უწყობდა მრავალწლიანი იჯარაც — მას ხელს უწყობდა, აგრეთვე, ხელისუფლების ადგილობრივი ორგანოების სუსტი კონტროლი მიწათსარგებლობისადმი.

მიწათსარგებლობის საბჭოთა კანონმდებლობის დარღვევის გამო შექმნილი საქმეები სასამართლოში წლობით ჰიანურდებოდა. ასე მაგალითად, 705 საქმიდან 1923 წლიდან 1926 წლის ივლისამდე გაარჩიეს მხოლოდ 376 (53%). ზოგიერთი საქმე სასამართლოში იყო 9—16 თვის განმავლობაში¹².

კიდევ უფრო რთული იყო სოფლად საიჯარო ურთიერთობანი, რომელიც მოიცავდა სოფლის მეურნეობის წარმოების როგორც ძირითად, ისე არაძირითად საშუალებებს: მიწას, ბაღებს, ვენახებს, სათიბებს და სხვ. იგი მიგვითითებს სოფლად არსებულ წარმოებით ურთიერთობათა რთულ, გარდამავალ ხასიათზე.

სსრ კავშირის მუშათა და გლეხთა ინსპექციის მონაცემებით 1926 წელს მთელ კავშირში მოიჯარადრე მეურნეობათა რიცხვი შეადგენდა 17,4 პროცენტს, აქედან ამიერკავკასიის სფრ-ში — 14,6 პროცენტს, სომხეთში — 17,6, დასავლეთ საქართველოში — 10,4, აღმოსავლეთ საქართველოში — 16,1 პროცენტს. 1927 წლისათვის რუსეთის სფსრ-ში მიწას იჯარით იღებდა მეურნეობათა 22,1 პროცენტი, უკრაინაში — 22,9 პროცენტი, ბელორუსიაში — 13,9, ამიერკავკასიის სფსრ-ში — 26,6, თურქმენეთში — 17,4, უზბეკეთში 12,6 პროცენტი¹³. აქ, ჩვენი აზრით, საეჭვოა ის, რომ ამიერკავკასიაში მოიჯარადრეთა რიცხვმა ერთი წლის განმავლობაში ასე იმატა (12 პროცენტით). ალბათ, წინა წელსაც დაახლოებით ამდენივე იყო.

დინამიკური აღწერის მასალების მიხედვით საქართველოში 1926 წელს სახნავსა და სათიბს იჯარით იღებდა მეურნეობათა 4,5 პროცენტი, 1927 წელს კი — 7,2 პროცენტი¹⁴. აქ, რა თქმა უნდა, მოიჯარადრე მეურნეობათა რიცხვი რამდენადმე შემცირებულა, სინამდვილეში მათი რიცხვი გაცილებით მეტი იყო.

საიჯარო ურთიერთობაში საქართველოს სოფლებში ჩაბმული იყო მეურნეობათა 27,8 პროცენტი¹⁵, თუმცა არც ეს ციფრი უნდა იყოს მთლად ზუსტი.

1926 წელს სახნავის იჯარით გამცემ და ამღებ მეურნეობათა რიცხვი საქართველოში თანაბარი იყო. ეს იმას ნიშნავს, რომ იჯარით გაცემული სახნავი ფართობი არ ნაწილდებოდა მოიჯარადრეთა შორის და გლეხი მთლიანად იღებდა რომელიმე მეურნეობის მიერ იჯარით გაცემული მიწის ფართობს, თუმცა საქართველოს ცალკეულ მხარეებში მდგომარეობა სხვადასხვანაირი იყო. იჯა-

¹² პარტიული არქივი (თბილისი), ფ. 13, აღწ. I, ს. 2041, ფურც. 163.

¹³ В. Яковлевский, Аграрные отношения в СССР в период строительства социализма, М., 1954, გვ. 244, 250.

¹⁴ პარტიული არქივი (თბილისი), ფ. 14, აღწ. I, ს. 2653, ფურც. 36, ს. 3104, ფურც. 56; ჟურნ. „სახელმწიფო სტატისტიკის მოამბე“, № 4—3, 1928, გვ. 18—19.

¹⁵ საქართველოს სახელმწიფო ცენტრალური ისტორიული არქივი, ფ. 295, აღწ. 2, ს. 25, ფურც. 19.

რით აღებული სათიბი კი ნაწილდებოდა რამდენიმე მოიჯარადრე მეურნეობას შორის.

სახნავის იჯარით ამლებ და გამცემ მეურნეობათა რიცხვი ყველაზე მეტი იყო მეხილეობის (გორი) რაიონში, ყველაზე ნაკლები — მესაქონლეობის (დუშეთი) რაიონში, რადგან აქ უმთავრესად მეცხვარეობა წარმოადგენდა მეურნეობის მთავარ დარგს. ასეთ მეურნეობათა რიცხვი მცირე იყო, აგრეთვე, მეთამბაქოეობის (აფხაზეთი) რაიონში, რადგან თამბაქო მეტად შრომატევად კულტურას წარმოადგენს და გლეხთა უმრავლესობა ძლივს ახერხებდა საკუთარი მეურნეობის მოვლას.

მიწას იჯარით იღებდნენ როგორც ღარიბი, ისე მდიდარი მეურნეობები, მაგრამ როგორც საბჭოთა კავშირის მუშგლეხინისა და ცენტრალური საკონტროლო კომისიის მასალებიდან ირკვევა ჩვენი ქვეყნის თითქმის ყველა მხარეში მოიჯარადრეთა ცენტრალურ ფიგურას წარმოადგენდა საშუალო გლეხი. ისინი შეადგენდნენ მოიჯარადრე მეურნეობათა 67 პროცენტს და მათ ხელში თავმოყრილი იყო მთელი საიჯარო ფონდის 60,5 პროცენტი. ამ მხრივ გამოწვევის არც საქართველო წარმოადგენდა. ერთგვარი „დისონანსი“ შექმნდა მხოლოდ დასავლეთ საქართველოს, სადაც ღარიბი მეურნეობები შეადგენდნენ მოიჯარადრეთა დიდ ნაწილს — 52,4 პროცენტს¹⁶: ეს შეიძლება აიხსნას დასავლეთ საქართველოს მცირემიწიანობით, რაც ყველაზე მეტად იგრძნობოდა ღარიბ გლეხობაში, რომელიც, როგორც ჩანს, ვერ ახერხებდა თავისი სამუშაო ძალის გაქირავებას და იმისათვის რომ თავი ერჩინა, იჯარით იღებდა მიწას.

საშუალო გლეხთა დომინანტური ადგილი მოიჯარადრეთა შორის აიხსნება, ჯერ ერთი, მათი საერთო სიმრავლით, გლეხურ მეურნეობათა შორის დიდი ხვედრითა წონით და მეორეც, წარმოების საშუალებებით მათი შედარებით უკეთ უზრუნველყოფით.

მდიდარ მეურნეობათა შედარებით მცირე ხვედრითი წონა მოიჯარადრეთა შორის აიხსნება, ჯერ ერთი, მათი საერთო სიმცირით, მეორე ისინი უკეთ იყვნენ უზრუნველყოფილი მიწით, და მესამე იმით, რომ გაუტბოდნენ მიწის იჯარით აღებას, რათა ხელისუფლებას არ ჩაეთვალა ისინი კულაკებად. ამიტომ არჩევდნენ წარმოების საშუალებათა გაქირავებას, ვიდრე მიწის იჯარით აღებას.

ღარიბი მეურნეობები უფრო იშვიათად მიმართავდნენ მიწის იჯარით აღებას, რადგან მოკლებული იყვნენ სასოფლო-სამეურნეო ინვენტარსა და მუშა საქონელს. ამის გამო ღარიბი მეურნეობანი უფრო ხშირად იჯარით სცემდნენ თავიანთ ნაკვეთებს და ამიტომ მიწის იჯარით გამცემ მეურნეობათა შორის დიდი ხვედრითი წონით იყვნენ წარმოდგენილნი. ამ მხრივ მეორე ადგილზე იდგნენ საშუალო გლეხური მეურნეობები, ხოლო მესამეზე — მდიდარი გლეხური მეურნეობები.

სასოფლო-სამეურნეო იჯარის ხასიათის გასარკვევად მიემართოთ სტატისტიკურ ცნობებს.

1927 წლის აღწერის ცნობებით საქართველოში სახნავს იჯარით იღებდა:

¹⁶ პარტიული არქივი (თბილისი), ფ. 14. აღწ. 1, ს. 2653, ფურც. 37; ა. რ. უ. ხ. ა. ძ. ე, კერძო კოპიტალი და სოციალური წინააღმდეგობანი საქართველოს სოფლებში, ჟურნ. „საქართველოს ეკონომისტი“, № 9—10, 1928, გვ. 63.

ფულზე — 2614 მეურნეობა, საზიაროდ — 23677, შრომამოგებით — 627, შერეული წესით — 567 მეურნეობა¹⁷.

ამრიგად, სახნავი მიწის იჯარით აღების ყველაზე გავრცელებული წესი ყოფილა საზიარო იჯარა, ხოლო ყველაზე ნაკლებად გავრცელებული — შერეული წესით აღება.

მოიჯარადრე იღებდა მოსაველის 0,5-მდე 0,5 და 0,5-ზე მეტ ნაწილს. სანახევრო იჯარა ყველაზე მეტად მეთამბაქოეობის რაიონში იყო გავრცელებული¹⁸. მას ყველაზე მეტი გაქანება ჰქონდა წარმოების საშუალებებით ღარიბ ჯგუფებში. დანარჩენ რაიონებში უმთავრესად გავრცელებული იყო ისეთი სახის იჯარა, რომლის დროსაც მოიჯარადრე იღებდა მოსაველის ნახევარზე მეტს. შეიძლება ითქვას, რომ პირველ შემთხვევაში საქმე გვაქვს ღარიბ მეურნეობებთან, რომლებიც ნაკლებად ხელსაყრელ პირობებში იღებდნენ მიწას იჯარით, ხოლო მეორე შემთხვევაში — შეძლებულ მეურნეობებთან, რომლებიც უფრო ხელსაყრელ პირობებში ეწეოდნენ მოიჯარადრეობას.

როგორც სახნავის, ასევე ვენახის, ბალისა და პლანტაციების იჯარით გაცემა ყველაზე ხშირად საზიარო წესით ხდებოდა, ხოლო სათიბისა — ფულზე¹⁹. ცხადია, სახნავის, ვენახის, ბალისა და პლანტაციის საიჯარო ფასი სათიბის საიჯარო ფასთან შედარებით უფრო მაღალი იქნებოდა. ამიტომ მეურნეობები ერთდებოდნენ ზემოჩამოთვლილი დარგების იჯარით ფულზე აღებას, გარდა სათიბისა.

1926 წელს გამოკვლეულ იქნა ამიერკავკასიის სფსრ რამდენიმე ათეული სოფელი და რამდენიმე ათასი მეურნეობა. საქართველოში გამოიკვლიეს 16 სოფლის 5800 კომლი²⁰.

გამოკვლევის მასალებიდან ჩანს, რომ ბაღებს იჯარით იღებდა უმთავრესად ღარიბი გლეხობა, ხოლო ვაცემდა შეძლებული გლეხობა და კულაკობა. ეს იმიტომ, რომ მდიდარი გლეხობა უზრუნველყოფილი იყო მუშა საქონლითა და ინვენტარით. მას ჰქონდა საკმარისი რაოდენობის სახნავი მიწა და ვენახი ან ბაღი, იგი ხშირად მიდიოდა ქირაზე სამუშაოდ მუშა საქონლითა და ინვენტარით ან დაკავებული იყო სხვა უფრო სასარგებლო საქმით. მას უმთავრესად სჭირდებოდა სამუშაო ძალა. დღიური მუშის დაქირავება ეკონომიურად არახელსაყრელი იყო, რადგან ჩვეულებრივად იჯარით სცემდნენ მცირეშემოსავლიან ბაღებს, რომლებიც მრავალ მუშა ხელს საჭიროებდა დასამუშავებლად. კულაკი გაურბოდა სამუშაო ძალის დაქირავებას იმიტომაც, რომ ხელისუფლებას არ ჩაეთვალა იგი ექსპლუატატორად და ამჯობინებდა ბაღების ან ვენახების იჯარით გაცემას. ამის მაგალითები მრავალი იყო.

თელავის მაზრის სოფელ აკურის მცხოვრებმა ღარიბმა გლეხმა ნ. ლამაზაშვილმა იჯარით აიღო 1 დეს. ვენახი სოფელ ყვარელში მცხოვრებ შეძლებულ გლეხ მამლაშვილისაგან. მოიჯარადრეს ჰქონდა ერთი მიწური და 1,5 დეს. სახნავი, რომელსაც არასოდეს არ ამუშავებდა, ალბათ, წარმოების საშუალებათა

¹⁷ პარტიული არქივი (თბილისი), ფ. 14, აღწ. 1, ს. 3101, ფურც. 63; А. Рухадзе, Деревни Грузии, Тб., 1929, გვ. 8.

¹⁸ პარტიული არქივი (თბილისი), ფ. 14, აღწ. 1, ს. 3411, ფურც. 194.

¹⁹ პარტიული არქივი (თბილისი), ფ. 14, ს. 2653, ფურც. 37, ჟურნ. „სახელმწიფო სტატისტიკის მოამბე“, № 2—3, 1928, გვ. 19.

²⁰ პარტიული არქივი (თბილისი), ფ. 13, აღწ. 1, ს. 1421, ფურც. 331.

უქონლობის გამო. იჯარით გამცემს კი ჰქონდა 7,5 დეს. ნათესი, 1,5 დეს. ვენახი და სრული გუთნეული (5 წყვილი ხარი და რკინის გუთანა), თვითონ კი ქირაზე დადიოდა მუშა საქონლითა და ინვენტარით. იჯარის პირობები ასეთი იყო: მოიჯარადრე ამუშავებდა ვენახს და პატრონს აძლევდა მოსავლის ნახევარს. ვენახის დასამუშავებელ მასალას (კირი, გოგირდი და სხვ.) ყიდულობდა ან მოიჯარადრე, ან იჯარით გამცემი, ან ორივე ერთად.

რამდენი უჯდებოდა ლამაზაშვილს ამ ვენახის დამუშავება?

ლამაზაშვილი მუშაობდა თავისი ოჯახით დაახლოებით 120 კაცდღეს, ე. ი. საშუალოდ 3 თვეს. ამავე დროს მას დასჭირდა 3 ფ. შაბიამანი, 6 ფ. კირი და 3 ფ. გოგირდი. ლამაზაშვილის ვადმოცემით მოსავალი შეადგენდა 180 ვედრო ღვინოს²¹. აქედან მას ხედებოდა 90 ვედრო. გარდა იმისა, რომ მიწის პატრონი ექსპლუატაციას უწევდა მოიჯარადრეს და ლებულობდა მიწის რენტას, ღარიბი გლეხი სწყდებოდა თავის მეურნეობას 3—4 თვე, ზოგჯერ 6—7 თვე და ზოგჯერ მთელი წლის განმავლობაშიც კი, ასე რომ მისი მიწა ხშირად დაუმუშავებელი რჩებოდა, ხოლო კულაქის მეურნეობა კი ვითარდებოდა.

ზოგჯერ კულაკობა იჯარით სცემდა დაუმუშავებელ ბაღებს, რომლებიც ჯერ არ იძლეოდა ნაყოფს. გორის მაზრაში ღარიბი გლეხობა იჯარით იღებდა ასეთ ბაღებს — 4—5 წლით. ამ ხნის განმავლობაში მოიჯარადრე არაფერს არ იხდიდა, იგი მხოლოდ ამუშავებდა ბაღს და 6 წლის შემდეგ დამუშავებული და მსხმოიარე ბაღი გადადიოდა პატრონის ხელში. მოიჯარადრე მხოლოდ იმას იღებდა, რომ ხეებს შორის თესდა ლობიოს ან სიმინდს და ეს მოსავალი მთლიანად მას რჩებოდა²².

ამრიგად, მიწის პატრონი სამუშაო ძალაში არაფერს არ იხდიდა.

კულაკობა ზოგჯერ სარგებლობდა იმითაც, რომ მოიჯარადრე იჯარით აღებული ნაკვეთიდან შორს ცხოვრობდა და მას დამატებით ექსპლუატაციას უწევდა. ასე მაგალითად, სოფ. ბუშეთში მცხოვრებმა ღარიბმა გლეხმა გეორგანაშვილმა იჯარით საზიაროდ აიღო სიმინდით დათესილი ნაკვეთი ყვარელში ადგილობრივი გლეხისაგან. სოფელ ბუშეთი ყვარლიდან დაახლოებით 20 კმ მანძილზეა. ამიტომ ბუშეთელ გლეხს, რომელიც ამუშავებდა ყვარელში იჯარით აღებულ ნათესს, არ შეეძლო სადამოს სახლში დაბრუნება, რის გამოც ღამით რჩებოდა ყვარელში. აქვე უნდა მიეღო მას სადილი და ვახშამი. მიწის პატრონი მას აძლევდა სადილსა და ვახშამს და ეუბნებოდა: ამისათვის შენ ფულს არ გადაიხდი. ყოველი 2 სადილისა და 2 ვახშამის საფასურად შენ მიშველი მე ჩემს მეურნეობაში 1 დღეს²³.

გეორგანაშვილმა იჯარით აღებული ნათესი პირველად გათოხნა 10 დღის განმავლობაში. ამ პერიოდში ის მიიღებდა პატრონისაგან 10 სადილსა და 10 ვახშამს. ამისათვის კი მას უნდა ემუშავა პატრონის მეურნეობაში 5 დღეს, ასე, რომ პირველ გათოხნას იგი მოუხდა 15 დღე. ასევე მოხდებოდა, ალბათ, მეორე გათოხნის დროსაც.

შემდეგ მას უნდა აეღო მოსავალი და მისი ნახევარი სახლში მიეტანა მიწის პატრონისათვის.

²¹ პარტიული არქივი (თბილისი), ფ. 13, აღწ. 1, ს. 1421, ფურც. 335.

²² იქვე, ფურც. 337.

²³ პარტიული არქივი (თბილისი), ფ. 13, აღწ. 1, ს. 1421, ფურც. 342.

გამოდის, რომ გეორგანაშვილი ხდებოდა დაქირავებული მუშა, იგი აშკარა ექსპლუატაციას განიცდიდა.

ლარიბი გლეხი, რომელსაც არ გააჩნდა მიწა ან ჰქონდა პატარა ნაკვეთი, ხშირად ამჯობინებდა მოიჯარადრეობას, ვიდრე ქირაზე წასვლას. ამ შემთხვევაშიც მას ჰქონდა მხოლოდ თავისი სამუშაო ძალა, ასე რომ, ფაქტიურად გამოდიოდა მისი გაყიდვა. ამ შემთხვევაში იგი უფრო მეტ ექსპლუატაციას განიცდიდა, ვიდრე სამუშაო ძალის უშუალო გაყიდვისას.

იყო ისეთი შემთხვევებიც, როცა გლეხი თავის პატარა ნაკვეთს იჯარით სცემდა, თვითონ კი ქირაზე მიდიოდა სამუშაოდ.

ზოგჯერ მოიჯარადრეს არ გააჩნდა საქონელი, ინვენტარი და სათესი მასალა, და მაშასადამე, არ შეეძლო მიწის დამუშავება. ამიტომ იგი იჯარით იღებდა უკვე მოხსულსა და დათესილ მიწას, და მას დარჩენოდა მხოლოდ ის, რომ გაეთონნა, დაემუშავებინა, აელო მოსავალი და პატრონისათვის გადაეხადა საიჯარო ფასი. ასეთ შემთხვევაში, მიწის პატრონი ლეზულობდა არა მარტო მიწის რენტას, არამედ მიწაზე დაბანდებული კაპიტალის პროცენტებსა და ამორტიზაციის ხარჯებსაც.

მაგრამ მიწას იჯარით იღებდნენ როგორც მდიდარი, ისე ღარიბი გლეხები, გორის მაზრაში მოიჯარადრეებად გვევლინებოდნენ თითქმის ყოველთვის კულაკები, ხოლო თელავის მაზრაში — ღარიბი გლეხები. კომისიის ცნობით გორის მაზრაში იჯარით იყო გაცემული 300 დეს. და თითქმის ყველა ღარიბი გლეხის მიერ. ასე მაგალითად, სოფელ ტყვიავში მცხოვრებ გ. პავლიაშვილს, რომელსაც ჰყავდა 8 ხარი, 1 მოჯამაგირე, ჰქონდა რკინის გუთანა, 2 დესეტინა ბალი, 5,5 დესეტინა ნათესი, ამასთან ერთად, წლის განმავლობაში ქირაობდა დღიურ მუშებს, დაახლოებით 180 კაცდღეს, ღარიბი გლეხისაგან იჯარით ჰქონდა აღებული 2 დეს. სახნავი მიწა. როცა კომისიამ ჰკითხა პავლიაშვილს, რატომ იღებდა იჯარით მიწას, მან უპასუხა, რომ მას არ ჰყოფნიდა მარცვლეული მთელი წლის განმავლობაში, რადგან თავისი მიწების ერთ მესამედს ასვენებდა. გარდა ამისა, ეს სასარგებლო იყო იჯარით გამცემისათვისაც, რადგან იგი (იჯარით გამცემი გლეხი) მაინც ვერ დაამუშავებდა თავის ნაკვეთს. ამიტომ, პავლიაშვილის აზრით, მან დიდი ჰუმანურობა გამოამჟღავნა²⁴. რასაკვირველია, მას ამოქმედებდა არა იჯარით გამცემის ინტერესები, არამედ საკუთარი მიზნები.

მიწას იჯარით გასცემდნენ როგორც ღარიბი, ისე მდიდარი მეურნეობები. ორივე შემთხვევაში ღარიბი გლეხობა განიცდიდა ექსპლუატაციას. მდიდარი გლეხები, კულაკები ხშირად იჯარით გასცემდნენ ვენახს, ბაღს, თამბაქოს პლანტაციას და სხვა შრომატევად კულტურებს. ამ გზით ისინი ფაქტიურად ქირაობდნენ სამუშაო ძალას, რომელიც გარეგნულად თითქმის არ ჩანდა. სინამდვილეში კი მათ ეს დაქირავება უფრო იაფი უჯდებოდათ.

იმავე დროს, თვითონ კულაკები უფრო ხშირად იჯარით იღებდნენ სახნავს სიმინდის ან ხორბლის დასათესად. აქ საჭირო იყო უფრო მეტად დიდი რაოდენობის წარმოების საშუალებების გამოყენება, ვიდრე — სამუშაო ძალის. ასეთ შემთხვევაში, მოიჯარადრე მოსავლიდან გაცილებით უფრო მეტს მიიღებდა, ვიდრე მიწის პატრონი. მართლაც, თუ მოიჯარადრე თვითონ ხნავდა და თესავდა, მაშინ მას მიწის პატრონისათვის უნდა მიეცა სიმინდის მოსავლის

²⁴ პარტიული არქივი (თბილისი), ფ. 13, აღწ. 1, ს. 1421, ფურც. 344.

ერთი მეოთხედი ან ხორბლის ერთი მესამედი²⁵. ზოგჯერ მოიჯარადრე სეზონურ სამუშაო ძალასაც იყენებდა, ასე, რომ მას მხოლოდ საკუთარი წარმოების საშუალებების გამოყენებით და დაქირავებული სამუშაო ძალის ექსპლუატაციით შეეძლო იჯარით აღებული ნაკვეთიდან დიდი შემოსავლის მიღება.

გამოკვლევის მასალები გვიჩვენებს, რომ როცა ხდებოდა მიწის იჯარით გაცემა სიმინდის დასათესად, მაშინ მოიჯარადრე ეწეოდა მიწის პატრონის ექსპლუატაციას, მაგრამ როცა მოიჯარადრე სთესდა თამბაქოს, მაშინ ხდებოდა პირიქით. ამ შემთხვევაში მიწის პატრონი თვითონ ხნავდა მიწას, მოიჯარადრეს აძლევდა თამბაქოს ჩითილს და ფულსაც, და ყოველივე ამისათვის მოიჯარადრეს უნდა დაემუშავებინა 2 დესეტინა თამბაქო, უნდა დაერგა, დაეზარა, მოეტეხა, გაეშრო და შეეკრა. იგი მუშაობდა თითქმის მთელი წლის განმავლობაში. „მთელ ნახევარს, რომელსაც იგი მიიღებს თამბაქოს რეალიზაციის შემდეგ, — ნათქვამია კომისიის ერთ-ერთი წევრის მოხსენებაში, — იგი ანდომებს მის დამუშავებას. პატრონი იხდის ფულს სამუშაო ძალისათვის, ეს ფული თამბაქოს რეალიზაციის შემდეგ მენახევარემ უნდა დაუბრუნოს პლანტატორს, ასე, რომ ნახევარი, რომელსაც იღებს მოიჯარადრე, ეხარჯება მიწის დამუშავებაზე“²⁶.

ასეთ შემთხვევაში მიწის პატრონი ექსპლუატაციას უწევდა არა მარტო მოიჯარადრეს, არამედ მისი მეშვეობით დაქირავებულ მუშებსაც.

საიჯარო ურთიერთობასთან მჭიდროდ იყო გადახლართული სასოფლო-სამეურნეო ინვენტარის დაქირავება-გაქირავებაც. მოიჯარადრე მეურნეობები ქირაობდნენ და აქირავებდნენ წარმოების საშუალებებს. თუმცა წარმოების საშუალებათა გამქირავებელ და დამქირავებელ მეურნეობათა თანაფარდობა მოიჯარადრეთა მთელი მასის მიმართ ყველა საწარმოო რაიონში ერთნაირი არ ყოფილა²⁷. მაგრამ შეიძლება საერთოდ ვივარაუდოთ, რომ ღარიბ მოიჯარადრეთა უმრავლესობა ქირაობდა წარმოების საშუალებებს, ხოლო მცირე ნაწილი აქირავებდა მათ. მეორე მხრივ, მდიდარ მოიჯარადრეთა უმეტესობა აქირავებდა წარმოების საშუალებებს, ხოლო მცირე ნაწილი კი ქირაობდა.

თავის მხრივ, მიწის იჯარით გაცემი მეურნეობებიც მიმართავდნენ წარმოების საშუალებათა როგორც გაქირავებას, ისე დაქირავებას.

ექსპლუატაციის ერთგვარ ფორმას წარმოადგენდა, აგრეთვე, „ალოს“ ყიდვა, ე. ი. ინვენტარისა და საქონლის ყიდვა, რაც გამოწვეული იყო მათი ნაკლებობით. კომისიის მიერ გამოკვლეული 5800 მეურნეობიდან 50 პროცენტს სრულიად არ ჰყავდა მუშა საქონელი, დაახლოებით 38 პროცენტს ყავდა 2—2 სული, 10 პროცენტს — 2—4 სული და მხოლოდ 2 პროცენტს ჰქონდა სრული გუთნეული (12—16 ხარი)²⁸.

„ალოს“ ყიდულობდნენ ფულით ან სამუშაო ძალით. იგი მდგომარეობდა გუთნეულის დაქირავებაში მთელი თავისი სამუშაო ძალით, რომლითაც დღის განმავლობაში მუშავდებოდა, დაახლოებით ნახევარი დესეტინა მიწა. იგი თურღავის მაზრაში შედგებოდა 4—6 წყვილი ხარისაგან, 1 გუთნის, 3—4 ღამის მეხრისა და 1 გუთნის დედისაგან. გორის მაზრაში კი გუთნეული მოიცავდა

²⁵ პარტიული არქივი (თბილისი), ფ. 13, აღწ. 1, ს. 1421, ფურც. 342.

²⁶ იქვე, ფურც. 436.

²⁷ იქვე, ფ. 14, აღწ. 1, ს. 3411, ფურც. 189; A. П у х а л з е, დასახ. ნაშრომი, გვ. 7.

²⁸ პარტიული არქივი (თბილისი), ფ. 13, აღწ. 1, ს. 1421, ფურც. 345.

6—8 წყვილ ხარს, 1 გუთანსა და გუთნის დედას და 5—6 ღამის მეხრეს, ეს იმიტომ, რომ გორის მაზრაში ნიადაგი უფრო მკვრივი იყო და მისი დამუშავება დიდ სიძნელებთან იყო დაკავშირებული.

ყოველივე ეს თელავის მაზრაში ღირდა 8—16 მანეთი ან 8—16 კაცდღე, გორის მაზრაში კი 10—20 მანეთი ან 10—20 კაცდღე²⁹.

მყიდველი ვალდებული იყო ემუშავა „ალოს“ გამყიდველის მეურნეობაში, როცა ამ უკანასკნელს დასჭირდებოდა სამუშაო ძალა, ეს კი მას სჭირდებოდა სწორედ სეზონის პერიოდში. ამიტომ „ალოს“ მყიდველი ვალდებული იყო მიეტოვებინა მუშაობა თავის მეურნეობაში და ემუშავა პატრონის მეურნეობაში.

„ალოს“ ყიდვის ნაირსახეობას წარმოადგენდა „ნაცვალგარდად“ მუშაობა. იგი ყველაზე მეტად აღმოსავლეთ საქართველოში იყო გავრცელებული, ვიდრე დასავლეთში. დასავლეთ საქართველოში თუ გლეხს ჰქონდა 1 კავი და ჰყავდა 1 წყვილი ხარი, ხენის დროს თითქმის არ იყო დამოკიდებული სხვაზე. აღმოსავლეთ საქართველოში კი გლეხს რომ სხვის დაუხმარებლად მოეხნა, უნდა ჰყოლოდა 5—6 წყვილი ხარი, რაც იშვიათ მოვლენას წარმოადგენდა.

„ნაცვალგარდად“ მუშაობას მიმართავდნენ გლეხთა თითქმის ყველა ფენები. ამ შემთხვევაში გუთნეულის ელემენტები ასე იყო შეფასებული; გუთნისდედა იღებდა 4 ალოს, ე. ი. 4 დღეს, რაც იმას ნიშნავდა, რომ იგი მოხნავდა 2 დესეტინა მიწას. გუთანი ღირდა 4 დღე, ამდენსავეს იღებდა ღამის მეხრე (ორნი იყვნენ), რომელიც მუშაობდა დღისითაც და ღამითაც, დღის მეხრე (ორნი იყვნენ) იღებდა 2 ალოს, წყვილი ხარი ამდენივე ღირდა (ხარი იყო სულ ცოტა 4 წყვილი მაინც) ასე, რომ მთელი გუთნეული მუშაობდა 28 დღეს. მაგრამ მონაწილენი, როგორც ვხედავთ, სხვადასხვა რაოდენობის დღეებით სარგებლობენ გუთნეულის მომსახურებით. გუთნისდედა, რომელიც ყოველთვის გუთნისმფლობელი იყო, იღებდა 8 ალოს, ამავე დროს ღამის მეხრე, რომელიც დღედაღამ მუშაობდა, იღებდა 4 ალოს. დღის მეხრე კი — 2 ალოს, წყვილი ხარის პატრონიც — ამდენს. ამ შემთხვევაში საქონლისა და ინვენტარის მფლობელი ეწეოდა იმას. ექსპლუატაციას, ვისაც მხოლოდ სამუშაო ძალა გააჩნდა. თუმცა უნდა აღინიშნოს, რომ ეს პირობები სხვადასხვა სოფელში სხვადასხვანაირი იყო. ზოგჯერ გუთნეულის ელემენტები ისე დგებოდა, რომ ყველა მათგანი თანაბარი რაოდენობის ალოს იღებდა, ზოგჯერ კი გუთნეულს ადგენდნენ ერთი სოციალური ფენის წარმომადგენლები, ასე, რომ „ნაცვალგარდად“ მუშაობა ყოველთვის როდი წარმოადგენდა ექსპლუატაციის საშუალებას.

აღნიშნული მოვლენები თავისთავად მეტყველებს სოფლად არსებულ წარმოებით ურთიერთობათა რთულ ხასიათზე.

აღნიშნული ფაქტებიდან გამომდინარეობს შემდეგი: 1. ამ პერიოდის საქართველოს სოფელში უმთავრესად გაბატონებული იყო საზიარო იჯარა; 2. საიჯარო ფასის გადახდა უფრო ხშირად ნატურით ხდებოდა; 3. მოიჯარადრეთა ცენტრალურ ფიგურას წარმოადგენდა საშუალო გლეხი; 4. მდიდარი გლეხები უფრო ხშირად იჯარით გასცემდნენ ბაღებს, ვენახებს, პლანტაციებსა და სხვ. შრომატევად ინტენსიურ კულტურებს, ხოლო იჯარით იღებდნენ სახნავს მარცვლეულის დასათესად, ღარიბი გლეხობა კი — პირიქით. ორივე შემთხვევაში ღარიბი გლეხობა განიცდიდა ექსპლუატაციას. 5. მდიდარ გლეხთა

²⁹ პარტიული არქივი (თბილისი), ფ. 13, აღწ. 1, ს. 1421, ფურც. 346.

მიერ ღარიბ მეურნეობათა ექსპლუატაციის ერთ-ერთ საშუალებას წარმოადგენდა, აგრეთვე, ამ უკანასკნელთა სიშორე იჯარით აღებული ნაკვეთიდან; 6. მიწის რენტასთან ერთად მდიდარი გლეხობა იღებდა იჯარით გაცემულ ნაკვეთზე დაბანდებული კაპიტალის სარგებელს; 7. ღარიბი გლეხი, რომელიც კულაქისაგან იჯარით იღებდა ბალს, ვენახს და სხვ. ფაქტიურად ხდებოდა დაქირავებული მუშა; 8. მდიდარი და შეძლებული მეურნეობები მიწის ნაკვეთის იჯარით გაცემასთან ერთად მიმართავდნენ წარმოების სხვა საშუალებათა გაქირავებასაც; 9. ღარიბი მოიჯარადრეები ზოგჯერ ქირაობდნენ წარმოების საშუალებებსაც; 10. „ნაცვალგარდად“ მუშაობა ზოგჯერ შეიცავდა ექსპლუატაციის ელემენტებს; 11. საიჯარო ურთიერთობაში ჩაბმული იყო გლეხურ მეურნეობათა დაახლოებით ერთი მესამედი.

წიგნის ტიტული

ირანის შიიარაღებული ძალები და ირან-საფრანგეთის სამხედრო თანამშრომლობა XIX საუკუნის დასაწყისში

XVIII საუკუნის მიწურულში ფეოდალური შინაომი ირანში ზენდების დინასტიის განადგურებით დასრულდა.

ალა-მაჰმად-ხან ყაჯარმა, ზენდების დაუძინებელმა მტერმა, უკანასკნელი ზენდი გამგებლის ლუტფ ალი-ხანის მოსპობის შემდეგ ირანის თითქმის ყველა პროვინცია და აღმოსავლეთ ამიერკავკასიის მუსლიმანური სახანოები შეიერთა. მას ვერც აღმოსავლეთი საქართველო გადაურჩა. 1796 წლის მარტში ალა-მაჰმად-ხანი დიდი ზარ-ზეიმით ეყურთხა შაჰად ყაჯარების სატახტო ქალაქ თეირანში.

ამგვარად, მან საფუძველი ჩაუყარა ასთარაბადელი ყაჯარების¹, კერძოდ, მათი ერთ-ერთი შტოს — აშაყებაშების ბატონობას ირანში. ავიდა თუ არა ირანის სამეფო ტახტზე, ალა-მაჰმად-ხანმა დალაშქრა ხორასანი, სადაც მან ბოლო მოუღო ავშართა საგვარეულოს მმართველობას და ხელთ იგდო ნადირ-შაჰის მიერ ინდოეთიდან ჩამოტანილი სიმდიდრე. ხორასნის შეერთებით დამთავრდა საქუთრივ ირანის სახელმწიფოს გაერთიანება. ალა-მაჰმად-ხანმა მოაგვარა ირანის საშინაო საქმეები და ჯარით კვლავ მოადგა ამიერკავკასიას. მას სურდა საქართველოს დამორჩილება, მაგრამ განზრახვის სისრულეში მოყვანა არ დაცალდა, იგი შუშის ციხეში გამოასალმეს სიცოცხლეს. ქვეყანაში კვლავ დაისადგურა ანარქია, რაც ამჯერად ხანმოკლე აღმოჩნდა. ირანის ტახტზე ავიდა ალა-მაჰმად-ხანის ძმისშვილი ფათჰ ალი-ხანი (იგივე ბაბა-ხანი), რომელმაც დიდი ცდის შედეგად შეძლო გამდგარი ოლქების დამორჩილება.

ირანში ახალი დინასტიის მოსვლას რაიმე არსებითი გავლენა არ მოუხდენია ქვეყნის ეკონომიურ და საზოგადოებრივ ცხოვრებაზე. ადმინისტრაციულ და სამხედრო აპარატში მოხდა მხოლოდ ძალთა გადაჯგუფება², რაც ყოველთვის თან სდევდა დინასტიათა ცვლას ირანში.

ფეოდალური ხანის (XIX საუკუნის ჩათვლით) ირანი წარმოადგენდა მომთაბარე და ბინადარი მოსახლეობის თანაცხოვრების ერთ-ერთ კლასიკურ ქვეყანას. ყაჯართა ტომის შემდეგ სახელმწიფოში დიდი გავლენით სარგებლობდნენ ირანის სხვადასხვა ეთნიკური ჯგუფის წარმომადგენელი მომთაბარე ტო-

¹ ასთარაბადელი ყაჯარები იყოფილნენ აშაყებაშებად და იუხარიბაშებად (И. Ф. Б л а р а м б е р г, Статистическое обозрение Персии, Записки составленные в 1811 г., РГО, кн. 7. СПб, 1853 г., გვ. 15). ყაჯართა ტომის შეზღვევების შესახებ დაწერილებით იხ. ზ. შა-რ ა შ ე ნ ი ქ ე, ირანი XVIII საუკუნის მეორე ნახევარში, თბ., 1970, გვ. 7.

² XIX ს-ის დასაწყისისათვის დიდ სამხედრო თანამდებობებზე, როგორც იყო, მაგალითად, ყულარაღასობა და ქეიქიბაზობა, მხოლოდ ყაჯარები არიან. იხ. ა ბ ღ ა რ-რ ე ზ ა ყ დ უ მ-ბ უ ლ ი, მასერე სოლთანიე, თაერიზი, 1826, გვ. 24, 27, 33 და სხვა (შემდეგში: მასერე სოლ-თანიე).

მეტი, რომელთაგან აღსანიშნავია ბახთიარები, ქურთები, ავშარები, ყარაგუზ-ლუ, არაბები, ყაშყაელები, ბელუჯები, თურქმანები და სხვანი³. ყოველ მომთაბარე თუ ნახევრად მომთაბარე ტომს ჰყავდა თავისი ბელადი (ამირი, ილხანი, ილბეგი, შეიხი), რომელსაც ცენტრალური ხელისუფლება დიდ ანგარიშს უწევდა. შაჰი ხშირად ნიშნავდა ტომის ბელადს პროვინციის მმართველად ანუ სახელმწიფო მოხელედ⁴.

ირანის ფეოდალურ საზოგადოებას ქვეყნის მწარმოებელი მოსახლეობის ძირითადი მასის დასამორჩილებლად, ქვეყნის შიგნით მეამბოხეთა დასათრგუნავად და დაპყრობითი ომების საწარმოებლად ჰყავდა შეიარაღებული სამხედრო ძალა.

საუკუნეთა მანძილზე სამხედრო სამსახურს ირანში მომთაბარე ტომები ეწეოდნენ⁵.

ტომობრივ პრინციპზე აგებული ფეოდალური ლაშქარი, რომლის ბირთვს მომთაბარენი შეადგენდნენ⁶ მხოლოდ საჭიროების ქამს იკრიბებოდა და ლაშქრობის დამთავრებისთანავე ან ზამთრის მოახლოებისას, როგორც წესი, იშლებოდა.

ფეოდალური ლაშქრის მთავარ ძალას წარმოადგენდა ირეგულარული ცხენოსანი ჯარი. მის სათავეში, ჩვეულებრივ, მომთაბარე ტომის ბელადები იდგნენ. ომის საშისრობის შემთხვევაში თითოეული ტომის ბელადი ვალდებული იყო გამოეყვანა ცხენოსანთა განსაზღვრული კონტინგენტი. ცხენოსანი მოლაშქრეები იშვიათად იღებდნენ ტანსაცმელსა და ჯამაგირს⁷. მათი რჩენის მთავარ წყაროს წარმოადგენდა ადგილობრივი (ხშირად ირანელი) მოსახლეობის ძარცვით ნაშოვნო ნადავლი.

ირანის ცალკეულ, ერთმანეთისაგან დიდად დაშორებულ რაიონებს შორის მჭიდრო ეკონომიური და პოლიტიკური კავშირის უქონლობის პირობებში XVIII ს-ის დასასრულსა და XIX ს-ის დასაწყისში შეუძლებელი იყო ნომადების შეიარაღებული ძალის ცენტრალური ხელისუფლებისადმი დაქვემდებარება.

XIX და XX სს. მანძილზე ირანის რეაქციულ წრეებს არაერთხელ გამოუყენებიათ მომთაბარეთა ირეგულარული ცხენოსანი ჯარი ცენტრალურ ხელისუფლებასთან საბრძოლველად და სახალხო მოძრაობის ჩასახშობად.

ირანის ფეოდალური ლაშქრის დიდი ნაწილი, რომელსაც ჩვენ პირობითად ვუწოდებთ პროვინციულ ლაშქარს ანუ მილიციას, გათვალისწინებული იყო ადგილობრივი სამსახურისათვის. იგი შედგებოდა როგორც ცხენოსანი, ისე ქვეითი მეომრებისაგან⁸. მაგრამ ირანის ყველა პროვინციას როდი ჰყავდა ორივე სახის ჯარი, მაგალითად, გილანის პროვინციულ ლაშქარში მხოლოდ

³ A. L a m b t o n, Persian society under the Qajars, London, 1960, გვ.130.

⁴ იქვე.

⁵ მხოლოდ ნადირ-შაჰის დროს დაიწყო რაიონების გაწვევა სამხედრო სამსახურში (M. P. A p y u o v a и K. З. A ш р а ф я н, Государство Надир-шаха Афшара, М., 1958, გვ. 130). XIX ს-ის დამდეგს ვხვდებით ქალაქის მოსახლეობის (თავრიზელების) სამხედრო სამსახურში ეგრძოდ, თოფანჯიგებად, გაწვევის ფაქტსაც (მასხრე სოლთანი, გვ. 312).

⁶ ა ლ ი ა ქ ბ ა რ ბ ი ნ ა, თარიღი სიასი ვა დიფლუმასიე ირან, ტ. I, აზ გოლნაბად თა, ორქამანჩაი, თეირანი, 1333, გვ. 61.

⁷ J. K i n n e i r, A geographical memoir of the persian empire, London, 1913, გვ. 32.

⁸ ქვეით მეომარს ეწოდებოდა თოფანჯი (تفنگچی), რაც ნიშნავს მეთოფეს.

მთიელი ქვეითი თოფანგჩიები ირიცხებოდნენ⁹. წინასწარ იყო განსაზღვრული, რომელ რაიონს რამდენი ქვეითი და ცხენოსანი მოლაშქრე უნდა გამოეყვანა. ჯ. მალკოლმის ცნობით ირანის მილიცია 150 ათას კაცს ითვლიდა¹⁰. ირანელ მოლაშქრეებს მშვიდობიანობის დროს დაკისრებული ჰქონდათ წესრიგის დაცვა პროვინციაში, ხანების თანხლება ნადირობისას, ქარავენებისა და მოგზაურების გაცილება იმ მხარეში, სადაც არსებობდა მძარცველთა თავდასხმის საფრთხე, რაც განსაკუთრებით შეიმჩნეოდა ირანის ჩრდილოეთ საზღვრისპირა რაიონებში, სახელდობრ გილანში, მაზანდარანსა და ასთარაბადში¹¹. იმ შემთხვევაში, როდესაც საჭირო იყო მოლაშქრეების ჩაყენება შორეულ ციხესიმაგრეებში, ანდა მათი მონაწილეობა ლაშქრობაში, სამეფო კარი უხდიდა მათ სამსახურის სანაცვლოდ წელიწადში 5—7 თუმან¹² ჯამაგირს და 2—3 ტომარა მარცვლეულს¹³.

პროვინციის შეიარაღებული ძალების სათავეში სარდალი იდგა. სარდალად შეიძლებოდა ყოფილიყო ბეგლარბეგი, ყულარადასი, ნასაყიბაში და სამეფო კარის სხვა დიდი მოხელე¹⁴. სეფიანთა ბატონობის ხანაში პროვინციის გამგებელი — ბეგლარბეგი ყოველთვის იყო საერო და სამხედრო ძალაუფლების მატარებელი¹⁵. ბეგლარბეგს ემორჩილებოდა პროვინციის ლაშქარი. ასეთი მდგომარეობა იყო სეფიანი შაჰების დროს. ჩვენი აზრით, ყაჯარების მმართველობის დასაწყისში ბეგლარბეგი მხოლოდ ადმინისტრაციული მოხელეა. პროვინციის სამხედრო უწყება, როგორც ზემოთ აღვნიშნეთ, სარდლის ხელთ იყო. მაგალითად, აბდ არ-რეზაყ დუმბული ერეფნის მმართველ ჰოსეინ-ხანს ბეგლარბეგად და სარდალად იხსენიებს¹⁶. ბეგლარბეგობა რომ უწინდელი შინაარსის მქონე ყოფილიყო, მაშინ ისტორიკოსს, ვფიქრობთ, არ დასჭირდებოდა ცალცალკე აღვნიშნა ჰოსეინ-ხანის ბეგლარბეგობა და სარდალობა. პროვინციის გამგებლის წმინდა საერო მოხელედ გადაქცევის ადგილი ჰქონდა ჯერ კიდევ ნადირ-შაჰის სახელმწიფოში. იყო ცალკეული შემთხვევები, როდესაც ნადირ-შაჰი მხოლოდ საერო ფუნქციებს უტოვებდა ოლქის გამგებელს, ხოლო იმ ოლქში პროვინციის ლაშქრის უფროსად მიაგლენდა ხოლმე სარდალს¹⁷.

ჯარის ზემოთ დასახელებულ სახეობათა გარდა ირანის შაჰის პირად განკარგულებაში იყო 2—4 ათასი ცხენოსნისაგან შემდგარი ლოლამთა კორპუსი, რომელიც ასრულებდა შაჰის ლეიბ-გვარდიის როლს.

⁹ И. Ф. Бларамберг, *დასახ. ნაშრომი*, გვ. 141.

¹⁰ J. Malcolm, *The history of Persia from the most early period to the present time*, vol. II, London. 1815, გვ. 498.

¹¹ И. Ф. Бларамберг, *დასახ. ნაშრომი*, გვ. 59—59; 141.

¹² თუმანი — ფულის ერთეული ირანში. XIX ს-ის დასაწყისის ირანში მიმოქცევადი ფულის შესახებ, იხ. J. Morier, *A journey through Persia, Armenia and Asia Minor to Constantinople, in the years 1808 and 1809*, London, 1812, გვ. 409.

¹³ J. Malcolm, *დასახ. ნაშრომი*, გვ. 498.

¹⁴ მასერე სოლთანიე, გვ. 224, 269, 319.

¹⁵ И. П. Петрушевский, *Очерки по истории феодальных отношений в Азербайджане и Армении в XVI—начале XIX вв.*, Л., 1949, გვ. 116.

¹⁶ مصطفی اقا قزاق را هم تعیین نمود که با حسین خان بیگلریگی و سردار ایروان بنی امر التیام گذارد (მასერე სოლთანიე, გვ. 269)

¹⁷ М. Р. Арунова и К. З. Ашрафян, *დასახ. ნაშრომი*, გვ. 127.

ლოლამები XVIII—XIX სს. მიჯნაზე, ისევე როგორც შაჰ-აბასის და მისი მემკვიდრე სეფიანი შაჰების მმართველობის ხანაში, იყვნენ ამიერკავკასიიდან ირანში ტყვედწასმული და იქ შემდგომში მაცმადის რჯულზე მოქცეული ქრისტიანი ყმაწვილები. შაჰის ლოლამების უფროსს — ყულარალასის¹⁸ (სეფიანთა ხანაში — წარმოშობით ქართველს) მუდამ დიდი გავლენა ჰქონდა სამეფო კარზე.

შაჰის ლოლამები მათი იარაღისა და ბრძოლის წარმოების ხერხების მიხედვით იყოფოდნენ ორ ჯგუფად: პირველ, შედარებით მრავალრიცხოვან ჯგუფს ქმნიდნენ ცხენოსანი ლოლამები, რომლებიც ბრძოლის ველზე ხმარობდნენ მხოლოდ კარაბინს, დამბახას და ხმალს; მეორეს კი — ლოლამ-თოფანგჩიები. ლოლამ-თოფანგჩიები კავალერისტები იყვნენ, ოღონდ ევროპელი დრაგუნების მსგავსად ქვეითადაც იბრძოდნენ. მათთან მოკლე კარაბინის ნაცვლად ხმარებაში იყო გრძელი თოფები, რომლებსაც მოწინააღმდეგისათვის ცეცხლის დაშენისას უდგამდნენ სპეციალურ ორთითა საყრდენებს¹⁹.

ლოლამებს ირანელთა ჯარში ეკავათ ყველაზე პრივილეგიური მდგომარეობა, რაზედაც მათი ჯამაგირიც მეტყველებს: თუ ომის შემთხვევაში ცენტრალური ხელისუფლების მიერ გაწვეულ მოლაშქრეს ეძლეოდა წელიწადში 5-7 თუმანი ჯამაგირი და 2—3 ტომარა მარცვლეული, შაჰის ლოლამი წელიწადში 12—20, ზოგჯერ კი 60 თუმანსაც იღებდა²⁰.

ლოლამს საკუთრივ ჯამაგირის გარდა ჰქონდა შემოსავლის სხვა, დამატებითი წყაროებიც, რომელთა რიცხვში უნდა დავასახელოთ საჩუქრების მიტანა, გადასახადების აკრეფა და სხვა²¹.

ამგეარად, ლოლამს სამხედრო ფუნქციების შესრულებასთან ერთად სამოქალაქო უწყების სამსახურშიც უხდებოდა საქმიანობა. ლოლამის სამოქალაქო უწყებაში გამოყენების ტენდენცია ჯერ კიდევ სეფიანთა ხანაში შეიმჩნევა²². XIX საუკუნეში, ფაშა ალი-შაჰის სიკვდილის შემდეგ ირანში დასავლეთის სახელმწიფოთა გავლენით და პირადი მონობის მოსპობის შედეგად უფრო დაჩქარდა ზემოთ აღნიშნული პროცესი — ლოლამის ცნებამ ისეთი ტრანსფორმირება განიცადა, რომ სიტყვა — ლოლამი უკვე უცხოეთის დიპლომატიური ან საკონსულო წარმომადგენლობის სამსახურში მყოფ შიკრიკსაც აღნიშნავდა²³.

ლოლამებთან ერთად შაჰის სიმშვიდეს იცავდა მაზანდარანელი თოფანგჩიების მცველი ჯარი, რომელიც, ევროპელი ავტორების ცნობით, 12—14 ათა-

¹⁸ „თაზქირათ აღ-მულუქის“ შემდგენელი ყულარალასის სეფიანთა სახელმწიფოს შერდ თავ-აკის შორის ასახელებს. იხ. თაზქირათ აღ-მულუქი, თეირანი, 1332, გვ. 5 (შემდეგში: თაზქირათ აღ-მულუქი).

¹⁹ Г а с п а р Д р у в и л ь, Путешествие в Персию в 1812 и 1813 годах, часть II, М., 1826, გვ. 105—106.

ლოლამ-თოფანგჩიების არსებობა დასტურდება „მასერე სოლთანიეში“ (მასერე სოლთანიე, გვ. 209, 261), ასევე XIX საუკუნის მეორე მეოთხედის სპარსულ წყაროშიც. ყ ა შ ა ნ გ რ მ ი რ ზ ა, თარიხე ნოუ, თეირანი, 1327, გვ. 19.

²⁰ R. Ker Porter, Travels in Georgia, Persia, Armenia, Ancient Babylonia during the years 1817, 1818, 1819 and 1820, vol. II, London, 1822, გვ. 555.

²¹ იქვე.

²² C. E. Bosworth, Gulam, The Encyclopaedia of Islam, vol. II, Leiden-London, 1965, გვ. 1083 (შემდეგში: ისლამის ენციკლოპედია, II).

²³ ისლამის ენციკლოპედია, II, გვ. 1083.

სი კაცისაგან შედგებოდა²⁴. ჯ. მორიერი ამ ჭარის შესახებ წერს: — „ისინი სამათსიან რაზმებად იყოფიან და მორიგეობენ რიგრიგობით მეფის სასახლეში — არქში²⁵. მათ უწოდებენ ქეშიქიებს ანუ გვარდიელებს²⁶. თითოეულ ასეთ რაზმს სარქეშიქი — გვარდიის უფროსი ჰყავს“²⁷. ქეშიქიები. რომელთა შესახებ ლაპარაკობს ჯ. მორიერი, არ წარმოადგენდნენ ახალ ელემენტს ირანელთა ჭარში, მათ ვხვდებით ნადირ-შაჰ ავშარის მუდმივ ლაშქარშიც, სადაც ისინი ასრულებდნენ მეფის გუშაგების როლს და ცნობილი იყვნენ ჰამაშა-ქეშიქის სახელით²⁸.

სპარსულ ისტორიულ წყაროებშიც გვხვდება საინტერესო ცნობები ქეშიქიების შესახებ. კერძოდ, რეზა ყული-ხან ჰედაიათის ცნობათა საფუძველზე შეიძლება დავადგინოთ, რომ შაჰის ქეშიქიების დიდი ნაწილი გამოსული იყო მაზანდარანიდან. ამას გარდა ირკვევა, რომ ისინი ბრძოლის დროს იცავდნენ შაჰის კარავს. მათი ძირითადი საბრძოლო იარაღი იყო პატრუქიანი თოფები²⁹. შაჰის ქეშიქიები³⁰ მოვალენი იყვნენ დაეცვათ თავიანთი სუბერენი როგორც არქში, ისე ბრძოლის ველზე.

არტილერია წარმოადგენდა ირანის შეიარაღებული ძალების ყველაზე სუსტ რგოლს. იგი შედგებოდა სხვადასხვა ტიპისა და ყალიბის, მეტწილად მოძველებული და უვარგისი ზარბაზნებისაგან. ზარბაზნებს ასხამდნენ ისფაჰანში, შირაზში, თავრიზსა და მემქედში³¹. ზარბაზნების საწყობს ანუ არსენალს ეწოდებოდა თოფხანა³². თოფხანას ჰყავდა თავისი უფროსი — თოფჩიბა-

²⁴ მაზანდარანელ თოფანგიებს შორის ყველაზე მრავალრიცხოვან ეთნიკურ ჯგუფს ყაჩარები ქმნიდნენ. ყაჩარებთან ერთად თოფანგიების ვარკვეული რაოდენობა უნდა გამოეყვანათ მაზანდარანელ ავღანელებს, ბელუჯებს, აშრაფელ ქართველებსა და სხვებს. იხ. И. Ф. Бла-р а м с е р т, დასახ. ნაშრომი, გვ. 83.

²⁵ ჯ. მორიერი ცდება, როდესაც მეფის სასახლედ მიიჩნევს არქს (ارک). არქი მეფის სასახლე კი არა, ციტადელია. იხ. მაგალითად, Harford Jones Brydges, An account the transactions of his majesty's mission to the court of Persia in the years 1807—1811; vol. I, London, 1834, გვ. 308, ასევე В. В. Бартольд, Персидские АРК, «крепость, цитадель» соч. т. VII, გვ. 413—415.

²⁶ ქეშიქი (کشیکی) თურქული სიტყვაა და ნიშნავს გუშაგს, მცველს, მორიგეს.

²⁷ J. Morier, დასახ. ნაშრომი, გვ. 242.

²⁸ М. Р. Арунов и К. З. Ашрафян, დასახ. ნაშრომი, გვ. 132.

²⁹ «...الحامل جون عبد الله خان زند قريب سرداق پادشاهانه شد بيكبار كشيكيان خاص حضرت سلطاني كه غالباً مازندراني بودند قتيله هاي سوزنده بر اراي فروزنده نهاده اراقم مهره فشان تگرگ آسا بريختن اوراق اشجار وجود اعدا پرداختند. (რეზა ყული-ხან ჰედაიათ, თარიღე როუზათ ოს საფაიე ნასერი, ტ. IX. თეირანი 1339, გვ. 245. შემდეგში: როუზათ ოს-საფა).

³⁰ შაჰის ქეშიქიების (کشيكيان خاص) გარდა ირანის ქალაქებში არსებობდა ე. წ. ქალაქელი ქეშიქიების შეიარაღებული ძალა, რომელიც იცავდა წესრიგს არქისგარეთა ქალაქის ნაწილში იხ. J. Morier, დასახ. ნაშრომი, გვ. 242.

³¹ Mission du general Gardane en Perse sous le premier empire, Paris, 1865, გვ. 124 (შემდეგში: Mission...).

³² თანამედროვე სპარსულში توپخانه ნიშნავს არტილერიას. სიტყვა „თოფხანის“ არტილერიის მნიშვნელობით ხმარება, რაც ირანელ ისტორიკოსს ყაიემ მაყამ ჰაჰანვირს შეეცდომად მი-აჩნია, უკვე ყაჩარაა გამკვებლობის შუახანებიდან იწყება (ყ ა ი ე მ - შ ა ყ ა მ ქ ა ჰ ა ნ ვ ი რ, თარიღე თაჰეველათე სიასიე ნეზამე ირან, თეირანი, 1326, გვ. 11).

ში, რომელიც „თაზქირათ ალ-მულუქის“ ანონიმი ავტორის ცნობით, „თოფხანის ჯარჩიების, თოფჩიების (მეზარბაზნეები. — ნ. ტ.-ო.) მიზნაშეებისა და იუზბაშების რიშსეფიდი (უხუცესი. — ნ. ტ.-ო.) იყო“³³.

გენერალ გარდანის მონაცემებით, ირანის არტილერიაში 2500 კაცი ითვლებოდა³⁴. არტილერიაში საკუთრივ ზარბაზნის (پوف) გარდა, ხმარებაში იყო მორტირა, ანუ ხომფარა (خومفاره).

ირანის ჯარში ფართოდ იყო გავრცელებული აქლემებზე დამაგრებული მცირე ზომის ზარბაზანი — ფალკონეტი, რომელსაც უწოდებდნენ ზამბურაქს³⁵, ხოლო ამ ეგზოტიკური არტილერიის მეზარბაზნეს — ზამბურაქჩის. ზამბურაქები ინახებოდა ზამბურაქხანაში.

საარტილერიო საქმესთან იყო ასევე დაკავშირებული ყურხანა³⁶ — არსეწალი. აქ მზადდებოდა არტილერიისათვის საჭირო ტყვია-წამალი, ჭურვები და მისთანანი. ჭურვებს რომ ნამდვილად ყურხანაში ამზადებდნენ, ამაზე შემდეგი ფაქტიც მეტყველებს: კავკასიის არქეოგრაფიული კომისიის მიერ შეკრებილ სპარსულ ფირმანებში, სადაც კი არის ნახსენები სიტყვა ყურხანა, იგი რუსულ თარგმანში, თუმცა შეცდომით, მაგრამ ძირითადი არსის გადმოცემით, ჭურვად (снаряд) არის თარგმნილი³⁷.

XIX საუკუნის სპარსულ ნარატიულ და დოკუმენტურ წყაროებში ხშირად გვხვდება ყურხანაშობის³⁸ წოდება, რომელსაც, უეჭველია, კავშირი უნდა ჰქონდეს ყურხანის უწყებასთან. საესეებით დასაშვებია, რომ ყურხანაშობაში ყურხანის უფროსი თუ არა, დიდი თანამდებობის პირი მაინც უნდა ყოფილიყო ამ უწყებაში. იმდროინდელ ირანში რომ იგი საკმაოდ გავლენიანი პიროვნება იყო, ამას „მასერე სოლთანიეს“ ავტორიც ადასტურებს: „ნაიბ ოს-სალთანემ განაწესა ფათჰ ალი-ხან ნური ყურხანაშობაში, რომელიც იყო სამეფო კარის დიდებულთაგანი, წოდების მქონე და საქმის მცოდნე, ელჩების (გენერალ გარდანის სამხედრო მისიის წევრები. — ნ. ტ.-ო.) მეკმანდარად“³⁹.

³³ თაზქირათ ალ-მულუქ, გვ. 13.

³⁴ Mission..., გვ. 121.

³⁵ სიტყვის სპარსული ძირი გვაფიქრებინებს, რომ ზამბურაქის საშობლო ირანიან ავღანეთი უნდა იყოს. ზამბურაქები მრავლად იყო ავღანელთა ფეოდალურ ლაშქარშიც (Дневник осады Испагани афганами веденный Петросом ди Саргис Гилянцем, в 1722 и 1723 годах, СПб, 1870, გვ. 5). დაწვრილებით საზამბურაქე არტილერიის შესახებ იხ. Г а с п а р Д р у в и л ь, დასახ. ნაშრომი, II, გვ. 10, 133, 134.

³⁶ **قورخانه** ისევე, როგორც თოფხანა და ზამბურაქხანა, შედგენილი სიტყვაა, რომლის პირველი კომპოზიტი **قور** არაბულად ნიშნავს ბართეს, ჭურვის; ხოლო სპარსული — **خانه** სახლი, ე. ი. ყურხანის ქართული შესატყვისი იქნება ჭურვის სახლი. ი. ელფერსის სპარსულ-ლათინურ ეტიმოლოგიურ ლექსიკონში ყურხანა სპარსულად შემდეგნაირადაა განმარტებული. — **کارخانه** **مصلح توپخانه از سرب و باروت و غیره** (Ioannis Augusti Vullers, Lexicon Persico-Latinum etimologicum, III, 1855, გვ. 740).

³⁷ Акты собранные кавказской археологической комиссией, т. II, Тифлис, 1866, გვ. 818, 819 (შემდეგში: АКАК, т. II).

³⁸ **قورساوول باشی** ანუ ყურხანის იუსულუბის უფროსი.

³⁹ მეკმანდარს (მეტლუმერს) უნდა უზრუნველყოფილი იყოს ზონით, სურსათით და დროზე ჩვეულებრივ იგი დაწვრილებით ადგილზე. მეკმანდარის მოვალეობის შემსრულებლად, ჩვეულებრივ, დედაცებს ნაშნავდნენ.

ირანის ცხენოსანი და ქვეითი ჯარისათვის აუცილებელ იარაღ-საჭურველს აწარმოებდნენ ჯაბახანაში⁴⁰. გასპარ დრუვილის ცნობით ჯაბახანაში „მზადდებოდა ყველაფერი, რაც კი საჭირო იყო არარეგულარული ჯარისათვის“⁴¹. მოგვიანებით, XIX საუკუნის 40-იან წლებში, ჯაბახანა სამხედრო პროდუქციასთან: ხმლებთან, თოფებთან, ხიშტებთან, ბუკებთან, ფალასკებთან ერთად სამგზავრო ეტლებსაც უშვებდა⁴².

ლაშქრობის დროს თოფხანა, ზამბურაქხანა, ყურხანა და ჯაბახანა ჯართან ერთად მოძრაობდა.

საუკუნეთა მანძილზე ირანში მომთაბარე ტომების ბატონობამ თავისი დიდი დასვა სამხედრო საქმეს, კერძოდ კი ირანის ფეოდალური ლაშქრის ორგანიზაციულ სტრუქტურას. მომთაბარე ტომის წყობა ხელუხლებლად იქნა გადატანილი ირანის ფეოდალურ ლაშქარში. გენერალი ვარდანი მარტივად გვიხატავს ირანის ფეოდალური ლაშქრის ორგანიზაციას. იგი წერს: „ხანი სათავეში უდგას 8—10 ათას კაცს, სულთანი — ასეულს, ელიბაში — 50, ბაში კი 10 ჯარისკაცს“⁴³. ინგლისელი მოგზაური რ. კერ პორტერი აღწერს ფეოდალური ლაშქრის თითქმის ანალოგიურ სურათს⁴⁴. მხოლოდ სამეფო, ზოგ შემთხვევაში უფლისწულის (მაგ. აბას-მირზას) კარზე არსებობდა ყულარაღასის, ქეშიქჩიბაშის, თოფჩიბაშის, ნასაყჩიბაშის⁴⁵, ყურიასაულბაშის და სხვა მნიშვნელოვანი სამხედრო თანამდებობანი. საერთოდ უნდა აღინიშნოს, რომ ოფიცრობა, ევროპული გაგებით, ირანის სინამდვილეში არ არსებობდა.

ასეთ მდგომარეობაში იმყოფებოდა ირანის ფეოდალური ლაშქარი, როდესაც დაიწყო ირან-რუსეთის პირველი ომი (1804—1813 წწ.). რუსეთი ამ ომში ცდილობდა ირანის ყმადნაფიცი მუსლიმანური სახანოების შეერთებას და საზღვრის დადებას მტკვარზე, არაქსსა და არფაჩაიზე⁴⁶.

რუსეთმა ირანთან ომის პირველსავე წლებში დიდ წარმატებას მიაღწია. 1804—1806 წლების საომარი მოქმედების შედეგად რუსეთის ხელთ იყო განჯის, ბაქოს, შექის, შირვანის, ყარაბაღის სახანოები, ანუ ამიერკავკასიის თითქმის ყველა მუსლიმანური სახანო⁴⁷. რუსეთის არმია კვლავ განაგრძობდა შე-

⁴⁰ ჯაბახანა (جبه‌خانه ან جیساخانه) ყურხანის მსგავსად წარმოადგენდა არსენალს. *ჯე თურქული სიტყვაა და ნიშნავს ჯავშანს, აქვარს ან სხვადასხვა ნაწილებსაგან შედგებარ რკინის ჩასტმულ აღჭურვილობას.* (Л. З. Б у д а г о в, Сравнительный словарь турецко-татарских наречий, т. I, СПб, 1869, გვ. 432).

⁴¹ Г а с п а р Д р у в и л ь, დასახ. ნაშრომი, გვ. 144.

⁴² ეთმოდ ოს-საღათანე, მერათ აღ-ბულღანე ნასერი, ტ. II, თერანო, 1294, გვ. 67, 105.

⁴³ Сборник географических, топографических и статистических материалов по Азии, Вып. XXIII, СПб, 1885, გვ. 80 (შემდეგში: СМА, вып. XXIII),

⁴⁴ რ. კერ პორტერთან ელიბაშის სინონიმა ფენჯაბაში, ზაშისა კი—ლაჰაში (R. Ker Porter, დასახ. ნაშრომი, ტ. II, ვვ. 583, 594).

⁴⁵ ნასაყჩიბაში — *نَسَاقِچِباشی*. შ. არტუვას და კ. აზრაფიანის განმარტებით ნასაყჩიბის მოვალეობა იყო დამნაშავეთა დასჯა, ბანაკში: შეპარული ქურდების შეპყრობა, ერთი სიტყვით, წესრიგის დაპყრობა სამხედრო ბანაკში. ბრძოლის დროს ნასაყჩიბები თვალყურს ადევნებდნენ მებრძოლებს და არ აძლევდნენ მათ გაქცევის ან უკანდახევის საშუალებას. ვინც გაქცევას დააპირებდა, ნასაყჩიბები ხოცავდნენ მათ. ნადირ-შაჰის კარში 300 ნასაყჩი იყო (М. Р. Арунова и К. З. Ашрафян, დასახ. ნაშრომი, გვ. 133).

⁴⁶ საქართველოს ცენტრალური სახელმწიფო-საისტორიო არქივი (შემდეგში სცსსა), ფონდი 2, ან. 1, ს. 173. ფურც. 50.

⁴⁷ А. Р. Иоаннисян, Присоединение Закавказья к России и международные отношения в начале XIX столетия, Ереван, 1958, გვ. 176.

ტევას სამხრეთის მიმართულებით. ირანის ჯარი კატასტროფულ მდგომარეობაში აღმოჩნდა. აბას-მირზას მიერ აზერბაიჯანის ფეოდალური ლაშქრის ნაწილობრივი გადახალისების მიუხედავად (რეგულარული ქვეითი ჯარის შექმნის ცდა, არტილერიის ევროპულ ყაიდაზე გარდაქმნა — ცხენოსანი არტილერიის შემოღება⁴⁸ და სხვ.) ირანის ჯარი საგრძნობლად ჩამორჩებოდა რუსეთის არმიას.

ბაბა-ხანი⁴⁹ და აბას-მირზა ნათლად ხედავდნენ, რომ მარტო ირანს და მის შეიარაღებულ ძალებს გაუჭირდებოდათ რუსეთის წინააღმდეგ ბრძოლა.

ირანის სამეფო კარმა მიზანშეწონილად მიიჩნია დახმარება ეთხოვა ნაპოლეონ ბონაპარტისათვის, ვინაიდან, ჯერ ერთი, საფრანგეთი საომარ მდგომარეობაში იმყოფებოდა რუსეთთან და ამდენად ირანის ბუნებრივი მოკავშირე გახდებოდა. მეორეც, საფრანგეთის მოწვევა უშუალო საფრთხეს ვერ შეუქმნიდა ირანის ტერიტორიულ მთლიანობას. დიდ ბრიტანეთს კი ოსტ-ინდოეთის კომპანიის საშუალებით ყოველთვის შეეძლო მუქარის ქვეშ ჰყოლოდა ირანი, კერძოდ კი ირანის სამხრეთი და სამხრეთ-აღმოსავლეთი პროვინციები. ამას გარდა, შექმნილ სიტუაციაში ირანს მოკავშირედ არ გამოადგებოდა რუსეთთან დაახლოებული ინგლისი. შაჰის არჩევანი საფრანგეთის იმპერატორზე შეჩერდა. არა მარტო ირანი იყო დაინტერესებული საფრანგეთთან დაახლოებით, საფრანგეთიც ცდილობდა მჭიდრო ურთიერთობა დაემყარებინა ირანთან, რაც უცილობლად დაკავშირებული იყო ნაპოლეონის აღმოსავლურ პოლიტიკასთან, სადაც დიდი ადგილი ჰქონდა დათმობილი ინდოეთში ლაშქრობის გეგმას.

ნაპოლეონის დიდი ხნის ოცნება — ინდოეთში ლაშქრობა — შესაძლებელი იყო მხოლოდ ირანთან კავშირის შემთხვევაში. 1805 წლის დამლევიდანვე ირანი საფრანგეთის ყურადღების არეში აღმოჩნდა. მას შემდეგ, რაც 1805 წლის იანვარში ნაპოლეონი გაეცნო ფათჰ ალი-შაჰის წერილს, რომელშიც იგი დაჟინებით ეძიებდა მასთან კავშირს და თხოულობდა მის მფარველობას, ნაპოლეონის მიერ შემუშავებულმა ინდოეთში სახმელეთო გზით ლაშქრობის გეგმამ უფრო მკაფიო კონტურები მიიღო. საფრანგეთის იმპერატორს ირანზე გავლით სურდა ინდოეთის დალაშქვრა და ვინაიდან ამ ქვეყნის შესახებ ბუნდოვანი ცნობები მოეპოვებოდა, ამიტომ ირანთან მჭიდრო კავშირის დასამყარებლად გაგზავნა თავისი ემისრები ყობერი და რომიუ. შემთხვევითობის თავიდან აცილების მიზნით ისინი შაჰის კარზე სხვადასხვა გზით უნდა ჩასულიყვნენ. რუსეთის ოფიციალურ წრეებს ყურადღების გარეშე არ დაუტოვებიათ ნაპოლეონის ინტერესის გაღვივება მათი სამხრეთელი მეზობლისადმი. რუსეთის საგარეო საქმეთა სამინისტრო ინფორმირებული იყო ფრანგი ემისრების ყოველი ნაბიჯის შესახებ⁵⁰ და იქ უსა-

⁴⁸ იუზუპო ვაზრელი 1805 წ. 27 იანვარს არქივდ ფარსეგს წერდა: „თუ სპარსეთის ამბებს იკითხავთ, ამბობენ, რომ თითქმის სპარსელებმა 1000 ცალი ქვემეხი გააწყვეს რუსულად — ცხენებზე. ისინი თავს ლერაან ქვეით ხალხს, უნიშნავენ მათ ჯამაგირს“ (AKAK, T. II, გვ. 822).

⁴⁹ აღსანიშნავია, რომ რუსეთის დიპლომატია უარს ამბობდა ეცნო ბაბა-ხანი შაჰად. იგი მხოლოდ რუსეთთან დაზავების შემთხვევაში ცნობდა მას სამეფო რეჯალიების მქონედ (სკსსა, ფ. 2, ან. 1, ს. 173, ფურც. 52)

⁵⁰ „აქ მოღწეული სანდო ცნობების თანახმად მაასის 9 რიცხვში კ. ნ. სტანტინოპოლიდან ტრაპიზონში და იქიდან სპარსეთში, სახელდობრ თეირანში, უნდა გამგზავრებულიყო ფრანგი ემისარი ყობერი, რომელიც აზნაში ჩასვლასთანავე სოხაზე სახელს შეიცვლის... ეობერს კვლავად სპარსეთს გაეშურება მეორე ემისარი — რომიუ, ცნობილი არაა რომელი გზით. ორივე ემისარი ბონაპარტთან მნიშვნელოვან პიროვნებად ითვლება, საქმეში ცუენებენ და თავიანთ ხელობაში გამოცდილი არი-

ფუძვლად არ ფიქრობდნენ, რომ მათ გეგმებში „სპარსეთის პოლიტიკური და სამხედრო განათლება“ უნდა შესულიყო⁵¹. ყობერი კონსტანტინოპოლიდან ტრაპიზონზე და არზრუმზე, გავლით, ხოლო რომეი ალექსის გზით მშვიდობით ჩავიდნენ ირანში. ფრანგმა ემისებმა წარმატებით შეასრულეს დავალება. ყობერზე ადრე ჩასულმა რომეიმ ირანის შაჰს გადასცა საფრანგეთის იმპერატორის წერილი, რომელშიც ბონაპარტე ფაქტ ალი-შაჰს სწერდა, რომ ფხიზლად ყოფილიყო რუსეთისა და ინგლისის მიმართ. ამავე წერილში ნაპოლეონი დახმარებას სთავაზობდა ირანს: „დღეს შესაძლოა, რომ 25 ათასმა უცხოელმა გაძარცვოს და შეიერთოს კიდევაც ირანი, მაგრამ როდესაც შენი ქვეშევრდომები ისწავლიან იარაღის კეთებას და შენი ჯარისკაცები აღიზრდებიან ისე, რომ ეცოდინებათ გაფანტული და შეერთებული წყობა, როდესაც ისწავლიან მოძრავი არტილერიის ცეცხლის გამოყენებას ომის დროს, როდესაც შენი საზღვრები მრავალრიცხოვანი ციხე-სიმაგრეებით დაიფარება და კასპიის ზღვა თავის ტალღებზე ნახავს ირანის ფლოტის დროშებს, მაშინ შენს ხელთ იქნება სახელმწიფო, რომელზე შეტევას ვერავინ გაბედავს; გეყოლება ქვეშევრდომები, რომლებსაც ვერავინ დაამარცხებს. მე მსურს შენთან ყოველთვის კეთილი ურთიერთობა მქონდეს.“⁵².

ფათერაკებით აღსავსე იყო ნაპოლეონის წარგზავნილთა ცხოვრება ირანში. ინგლისის აგენტურა გულხელდაკრეფილი არ უყურებდა მათს მოღვაწეობას ინდოეთის მოსაზღვრე ქვეყანაში. არსებობს მოსაზრება, რომ მათ მოწამლეს გენერალ-ადიუტანტი რომეი. ყობერი უფრო ილბლიანი გამოდგა. იგი ხელიდან დაუძვრა ინგლისისა და რუსეთის აგენტებს და უვნებელი დაბრუნდა სამშობლოში.

საფრანგეთის იმპერატორი არ დაკმაყოფილდა მიღწეულით, მან ყობერისა და რომეის შემდეგ ირანში ზედიზედ მიავლინა ყუჟანი, ლამბლანში და საინ-ჟინრო ჯარების კაპიტანი ბონთემსი, რომელთა ამოცანა, როგორც მათი წინამორბედებისა, იყო „საფრანგეთის გავლენის აღდგენა აღმოსავლეთში და ირანის უკეთ გაცნობა“⁵³.

საფრანგეთისა და ირანის ხელისუფალთა შორის აქტიური მიმოწერის შედეგად 1807 წლის 4 მაისს დაბა ფინკენშტეინში დაიდო ირან-საფრანგეთის ხელშეკრულება⁵⁴. ამ ხელშეკრულების მე-6 მუხლის თანახმად „ვინაიდან მისი უდიდებულესობა ირანის შაჰი მოსურნეა, რომ ევროპულ პრინციპებზე მოაწესრიგოს თავისი ქვეითი ჯარი, არტილერია და ციხე-სიმაგრე, მისი უდიდებულესობა საფრანგეთის იმპერატორი და იტალიის მეფე ვალდებულია კისრულობს, რომ იგი მოამარაგებს მის უდიდებულესობას — ირანის შაჰს საჭირო საველე ქვემეხებით, თოფებითა და ხიშტებით. ამ იარაღ-საჭურვლის ფასი ევროპაში მიღებული მათი ღირებულების თანაბარი იქნება“. მე-7 მუხლით კი „მისი უდიდებულესობა საფრანგეთის იმპერატორი და იტალიის მეფე ვალდებულია კისრულობს, რომ თუ მის უდიდებულესობას ირანის შაჰს დასჭირდება ევრო-

56 (Отношение кн. Чарториѣского к кн. Цицианову, от. 26-го июля 1805 года, АКАК, т. II, зз. 841)

51 იქვე, გვ. 886.

52 შ ა ჰ მ უ დ შ ა ჰ მ უ ღ ი, თარიხ რაჯბთეუ სლსიე ირან ვა რნგლის დარ ყარნე ნუზდაპო-მე მილადი, ტ. I, თერანი, 1336, გვ. 40—41 (შემდეგში: შ ა ჰ მ უ დ შ ა ჰ მ უ ღ ი, ტ. I).

53 СМА, вып. XXIII, გვ. 62.

54 შ ა ჰ მ უ დ შ ა ჰ მ უ ღ ი, ტ. I, გვ. 45.

პული სამხედრო ხელოვნების პრინციპების მიხედვით ირანის ქვეითი ჯარისა და არტილერიის მოსაწესრიგებლად, ციხე-სიმაგრეების გასამაგრებლად ქვეითი ჯარის, საინჟინრო ჯარების ან არტილერიის ოფიცრები, იგი გადასცემს მათ მის განკარგულებაში⁵⁵.

ნაპოლეონმა ირანთან უშუალო კონტაქტის დასამყარებლად ფინკენშტეინის ხელშეკრულების ხელმოწერიდან ერთი თვის შემდეგ 1807 წლის 8 ივნისს⁵⁶ ირანში მიავლინა გენერალ ალფრედ გარდანის სამხედრო მისია, რომლის შემადგენლობაში იყვნენ მისიის მდივნები, თარჯიმნები, ჯარის სხვადასხვა სახეობის ოფიცრები და უნტერ-ოფიცრები, ექიმი, მისიასთან აკრედიტებული ატაშეები და მისიონერები⁵⁷. სულ, მისიის შემადგენლობაში 24 კაცი იყო⁵⁸.

ნაპოლეონმა მისიის წევრებს დაავალა ირანის შესახებ სტრატეგიული, ტოპოგრაფიული, ეკონომიური თუ სხვა ხასიათის ცნობების შეგროვება. საფრანგეთის იმპერატორი გენერალ გარდანს ინსტრუქციაში მიუთითებდა იმ ორ ძირითად მიზანზე, რომლებიც მას ამოძრავებდა — „ჯერ ერთი, ირანი უფრო მრისხანედ წარსდგება რუსეთის წინაშე და მეორეც, გვეცოდინება ირანის კომუნიკაციები“⁵⁹.

გარდანის მისიის საფრანგეთიდან გამგზავრების შემდეგ თითქმის ერთი თვის თავზე 1807 წლის 7 ივლისს ტილზიტში დაიდო რუსეთ-საფრანგეთის ხელშეკრულება⁶⁰, რომელმაც ისინი მოკავშირეებად აქცია. ცხადი იყო, რომ ტილზიტის ხელშეკრულება, მიუხედავად იმისა, რომ არ აუქმებდა ფინკენშტეინის ირან-საფრანგეთის ხელშეკრულებას, ხელ-ფეხს მაინც უკრავდა საფრანგეთის სამხედრო მისიას, რომლის ერთ-ერთ ძირითად ამოცანას ირანის რუსეთისადმი დაპირისპირება წარმოადგენდა. 1807 წლის ნოემბრის დასაწყისში გენერალი გარდანი ირანში ჩავიდა. აღნიშნული ფაქტით რუსეთი სახტად დარჩა. გაოგნებული გრაფი გუდოვიჩი ატყობინებდა საგარეო საქმეთა მინისტრს გრაფ რუმინცევს: „... თავს მოვალედ ვრაცხ, გამცნოთ ჩემი აზრი: ფრანგი გენერალი გარდანის ამაღა უმეტესწილად საინჟინრო ოფიცრებისაგან შედგება. არ ვიცი, რას მივაწერო ეს, ვფიქრობ, რომ ახლანდელ ვითარებაში, როდესაც გამოქვეყნებულია უზენაესი დეკლარაცია⁶¹ ინგლისთან ურთიერთობის გაწყვეტისა და მისი მიზეზების შესახებ, ფრანგებს არ შეუძლიათ ჩვენს წინააღმდეგ იმოქმედონ“⁶².

⁵⁵ მაჰმუდ მაჰმუდი, ტ. I, გვ. 45—46.

⁵⁶ М. А. Игamberдыев, Иран в международных отношениях первой трети XIX века, Самарканд, 1961, გვ. 101.

⁵⁷ Journal d'un voyage dans la Turquie- D'Asie et la Perse, fait en 1807 et 1808, A Paris-Marseille, 1809, გვ. 1—2.

⁵⁸ იხ. Mission..., გვ. 103—105; მასერე სულთანი, გვ. 196. რეზა ყული-ხან პედიითი გარდანის მისიაში 70 კაცს ასახელებს (როუმათ ოს-საფა, ტ. IX, გვ. 425).

⁵⁹ მაჰმუდ მაჰმუდი, ტ. I, გვ. 50.

⁶⁰ ამ ხელშეკრულებაში, როგორც ვ. ივანოვიჩი აღნიშნავს, „ირან-საფრანგეთის კავშირი უსაღიაროა აქცია“, ე. ი. ტილზიტის ხელშეკრულების დადების დღიდან შეუძლებელი გახდა ირან-საფრანგეთის აქტიური თანამშრომლობა სამხედრო სფეროში (М. А. Игamberдыев, დასახ. ნაშრომა, გვ. 103).

⁶¹ მხედველობაშია 1807 წ. 26 თებერვლს გამოქვეყნებული დეკლარაცია, რომელშიც აღნიშნული იყო, რომ რუსეთი დიპლომატიურ ურთიერთობას წყვეტდა ინგლისთან. დეკლარაციის ტექსტის პირი ინახება საქართველოს სსრ ცენტრალურ სახელმწიფო-საისტორიო არქივში (სესსა, ფ. 2, ან. 1, ს. 177, გვ. 63—64).

⁶² АКАК, т. III, 1269, გვ. 554.

ინგლისი, რომელიც 1807 წლის 26 ოქტომბრის დეკლარაციის გამოქვეყნების დღიდან პირისპირ დარჩა ნაპოლეონთან, (მან კი თავის მხრით ევროპაში მოკავშირედ რუსეთის იმპერია შეიძინა) ირანიდან შეეცადა რუსეთისათვის საპასუხო დარტყმა მიეყენებინა. ამისათვის კი, როგორც წინაპირობა, საჭირო იყო ირანის შაჰის ინგლისელების მხარეზე გადაბირება. ამ ამოცანის განხორციელება დაევა ინგლისიდან ირანში მიმავალ დიდი ბრიტანეთის ელჩს ჰარფორდ ჯონსს. რუსეთის სამეფო კარი შიშობდა, რომ ბაბა-ხანთან წარმოებული მოლაპარაკება ზაეის დადების შესახებ, ინგლისელი წარგზავნილის ჩასვლის შემდეგ უფრო მეტ წინააღმდეგობას წააწყდებოდა. სავსებით შესაძლებელი იყო, რომ შაჰს ინგლისელი ელჩის წაქეზებით წამოეწყო საომარი მოქმედება საქართველოს წინააღმდეგ. სწორედ ასეთ ვითარებაში რუსეთი ხელსაყრელად თვლიდა გენერალი გარდანის ირანში ყოფნას, რომლის მეოხებითაც რუსეთს შეეძლო ზეგავლენა მოეხდინა ბაბა-ხანზე და ამასთანავე დაპირისპირებოდა შაჰის კარზე მყოფ ანგლოფილებს⁶³.

1807 წ. ნოემბრის დასაწყისში, როგორც აღვნიშნეთ, გენერალი გარდანი ჩავიდა ირანში, სადაც მან აბას-მირზას ბანაკში რამდენიმე ოფიცერი დასტოვა. მისიის დანარჩენი წევრებით კი იგი 1807 წ. დეკემბერში თეირანს ეწვია და კარგად იქნა მიღებული შაჰისა და ქვეყნის თავკაცების მიერ. შაჰმა გენერალ გარდანს ხანის ტიტული უწყალობა⁶⁴. გარდანის თეირანში ჩასვლისთანავე მოხდა ფინკენშტეინის ხელშეკრულების რატიფიცირება, ხოლო მოგვიანებით 1808 წ. 21 იანვარს დაიდო ირან-საფრანგეთის ახალი ხელშეკრულება, რომლის თანახმადაც ირანს საფრანგეთისაგან 20 ათასი ცალი თოფის ყიდვა შეეძლო. 1808 წ. 26 იანვარს გარდანის ინიციატივით დაიდო ირან-საფრანგეთის სავაჭრო ხელშეკრულებაც, რომელშიც განსაზღვრული იყო ფრანგი ვაჭრების ეკონომიური, სავაჭრო, რელიგიური და სხვა ხასიათის უფლებები ირანში⁶⁵.

1807 წლის მიწურულში ირანში ჩასულმა საფრანგეთის სამხედრო მისიამ დაიწყო ჯარის რეორგანიზაცია. აბას-მირზამ, რომელიც ჯერ კიდევ ფრანგების მოსვლამდე შეუდგა სამხედრო რეფორმების (ნეზამე ჯადიდ) გატარებას, სთხოვა გენერალი გარდანის ამაღლი მყოფ ორ ფრანგ ოფიცერს ქვეითი ჯარის კაპიტან ვერდიეს და საინჟინრო ჯარების კაპიტან ლამის მის კარზე დარჩენა. ტახტის მემკვიდრემ საწვრთნელად გადასცა კაპიტან ვერდიეს რეგულარული ქვეითი ჯარისკაცების ერთი ნაწილი. ფრანგმა ოფიცერმა რეგულარულ ჯარში ირანელი ჯარისკაცისათვის უჩვეულო წესრიგი დაამყარა⁶⁶. სულ მოკლე ხანში კაპიტან ვერდიეს უკვე 4 ათასი ეკიპირებული და გაწვრთნილი სარბაზი ჰყავდა⁶⁷, ხოლო კაპიტანი ლამი აცნობდა მათემატიკას და სამხედრო ხელოვნებას ირანელ უფლისწულს⁶⁸. ამასთან ერთად იგი ასწავლიდა სამხედრო ხელოვნებას აბას-მირზას მიერ შერჩეულ ოფიცერებს⁶⁹.

ფრანგმა ოფიცერებმა ირანის აზერბაიჯანის ტერიტორიაზე დააკომპლექტეს თავრიზის, ხოის, ურმიის, მარალის, ნახჭევანის, მარანდის, ერევანის, ახარი-

⁶³ სკსსა, ფ. 2, ან. 1, ს. 173, გვ. 61—62.

⁶⁴ მასერე სოლთანიე, გვ. 197: როუზაა ოს-საფა, IX, გვ. 435.

⁶⁵ М. А. Игамедрьев, დასახ. საზრიში, გვ. 101—102.

⁶⁶ მასერე სოლთანიე, გვ. 218.

⁶⁷ Mission..., გვ. 43.

⁶⁸ Гаспар Друвиль, დასახ. საზრიში, II, გვ. 5.

⁶⁹ იქვე; მასერე სოლთანიე, გვ. 218.

სა და არღებლის რეგულარული ქვეითი პოლკები⁷⁰. სარბაზებს წელიწადში 10 თუმნის ოდენობის ჯამაგირი დაენიშნათ, ხოლო მათ ოფიცრებს 40-დან 500 თუმნამდე. სარბაზების ჯამაგირი სხვა მეომრების ჯამაგირზე ნაკლები იყო. ამიტომაც, როგორც ჯ. მალკოლმი აღნიშნავს, რეგულარულ ჯარში მოხალისეების მისაზიდად აბას-მირზამ დაიწყო სარბაზებისათვის სახელმწიფო მიწების დარიგება უფრო შეღავათიანი პირობით, ვიდრე სხვებს ეძლეოდათ⁷¹.

რუსეთის ქვეითი ჯარის მიბაძვით, რომლის ჯარისკაცები ბრწყინვალედ იყენებდნენ ხიშტებს ხელჩართულ ბრძოლაში, აბას-მირზამ მოისურვა ხიშტის დამკვიდრება ირანის ქვეით ჯარში. მისი მითითებით დაიწყო ხიშტების წარმოება ერევანსა და თეირანში⁷².

არტილერიის ორი ოფიცერი — ფავიე და რებული — ისტაჰანში ქვემეხების ჩამომსხმელი ქარხნის გასაფართოებლად მიაგლინეს⁷³. აღსანიშნავია, რომ ფრანგები ძირითადად აზერბაიჯანსა და ქერმანშაჰში ხელმძღვანელობდნენ ჯარების. რეორგანიზაციის საქმეს⁷⁴. გარდანის სამხედრო მისიის ზრუნვის საგანს ქვეითი ჯარი და არტილერია შეადგენდა⁷⁵, თუმცა ფრანგ ოფიცრებს არც ცხენოსანი ჯარი დაუტოვებიათ უყურადღებოდ. კერძოდ, მისიის ერთ-ერთმა წევრმა — კაპიტანმა პეპენმა საგანგებოდ გაწვრთნა რამდენიმე ესკადრონი⁷⁶. პეპენის შექმნილი რეგულარული კავალერია ფრანგული კავალერიის ზუსტი ანალოგია იყო. აღმოსავლური უზანგი ე. წ. ჰუსარული უზანგიუ შეიცვალა, სავალდებულო გახდა დეზების ტარება, რაც მანამდე უცნობი იყო ირანელი მხედრებისათვის. კავალერია ევროპული ტიპის შუბით, დამბაჩითა და ხმლით აღიჭურვა⁷⁷. ცხენოსანთა უზარმაზარი არმია კვლავ გაუწვრთნელი და ირეგულარული რჩებოდა. მომთაბარე ტომების ბელადები ეწინააღმდეგებოდნენ რეგულარული ცხენოსანი ჯარის შექმნის ცდებს. სწორედ ეს იყო იმის მიზეზი, რომ მთელი XIX ს-ის მანძილზე ირანს არ ჰყოლია რეგულარული ცხენოსანი ჯარი, თუ მხედველობაში არ მივიღებთ რამდენიმე ათასი ღოლამისაგან შედგენილ ლეიბ-გვარდიას, ან 1879 წელს რუსი ოფიცრის პოლკოვნიკ დომანტოვიჩის მიერ შექმნილ რეგულარულ ე. წ. კაზაკთა პოლკს. ფრანგი ინჟინერ-ოფიცრების ხელმძღვანელობით მოხდა ძველი ციხე-სიმაგრეების რეკონსტრუქცია.

საფრანგეთის სამხედრო მისიის ოფიცრებთან ერთად აქტიურად მუშაობდა თვითონ გენერალი გარდანცი. მან ხელი მოჰკიდა სამხედრო სამინისტროს ორგანიზაციის საქმეს, მაგრამ თავი ვერ გაართვა დასახულ ამოცანას. ჯამილ ყუზანლუს სიტყვით, „გენერალ გარდანს არმიისა და ერის ურთიერთშერწყმა და სამხედრო ბეგარის შემოღება სურდა“⁷⁸. როგორც მოსალოდნელი იყო, გენერალ გარდანის გადაწყვეტილებამ, შემოეღო საყოველთაო სამხედრო ბე-

⁷⁰ Гаспар Друвиль, დასახ. ნაშრომი, II, გვ. 121.

⁷¹ J. Malcolm, დასახ. ნაშრომი, II, გვ. 500.

⁷² АКАК, т. III, გვ. 557.

⁷³ ჯამილ ყუზანლუ, თარიღი ხეზამიე ირან, ტ. 2, თეირანი, 1315, გვ. 686.

⁷⁴ G. Sutilzhan, Persia and the persian question, vol. I, London, 1892, გვ. 577.

⁷⁵ М. С. Иваница, Очерки истории Ирана, М., 1952, გვ. 132.

⁷⁶ АКАК, т. III, გვ. 494.

⁷⁷ Гаспар Друвиль, დასახ. ნაშრომი, II, გვ. 123. -

⁷⁸ ჯამილ ყუზანლუ, დასახ. ნაშრომი, II, გვ. 687.

გარა აღშფოთება გამოიწვია. ირანის არმიის დაკომპლექტების საკითხი დადებითად ვერ გადაიჭრა. წინანდებურად სამხედრო სამსახურისაგან განთავისუფლებული აღმოჩნდა ირანის მრავალრიცხოვანი სასულიერო წოდება, ვაჭრები, ფეოდალები, ხელოსნები და დეკლასირებული ელემენტები.

გენერალ გარდანის სამხედრო მისიის მოღვაწეობა დიდხანს არ გაგრძელებულა. ირანი, რომელიც საფრანგეთის იმპერატორისაგან ქმედით დახმარებას მოითხოვდა, არ კმაყოფილდებოდა გარდანის რუსეთის წინააღმდეგ მიმართული დიპლომატიური დემარშებით, როდესაც იგი ტილზიტის ხელშეკრულების შემდეგ მისთვის მიცემული ინსტრუქციის მიხედვით ცდილობდა ირანსა და რუსეთის შორის ზავის ჩამოგდებას, მოითხოვა რა ამ უკანასკნელისაგან თანხმობა მის მიერ წაყენებულ დაზავების პირობებზე (რუსეთის უარი საზღვრის დადების შესახებ მტკვარზე, არაქსსა და არტაჩაიზე)⁷⁹. რუსეთის „მეგობრის“ — საფრანგეთის სამხედრო მისიის ასეთი ორჭოფული პოლიტიკა კი რუსეთის ხელისუფალთა გულისწყრომას იწვევდა⁸⁰. რასაკვირველია, ამ პერიოდში საფრანგეთი არ გაამწვავებდა რუსეთთან ურთიერთობას, ვინაიდან, საფრანგეთის ბედი ევროპის კონტინენტზე წყდებოდა. ნაპოლეონს კარგად ესმოდა, რომ მხოლოდ რუსეთთან მოკავშირეობის შემთხვევაში იყო შესაძლებელი „ზღვების მეფის“ — ინგლისის დამარცხება.

ინგლისი, რომელიც ფრანგი სამხედრო ინსტრუქტორების მოღვაწეობის პერიოდში მხედველობიდან არ უშვებდა ირანს, ხელსაყრელ მომენტს ეძებდა ამ ქვეყნიდან ფრანგების განსადევნად და იქ თავისი პოზიციების აღსადგენად. ასეთი დროც დადგა. ინდოეთის კომპანიის წარგზავნილის მალოკომის უშედეგო მეორე ვიზიტის შემდეგ ირანში, ამჯერად უკვე დიდი ბრიტანეთის მთავრობის მიერ უშუალოდ ირანის სამეფო კარზე მივლინებულ იქნა პარფორდ ჯონსი, რომელმაც შეძლო შაჰის ინგლისის მხარეზე გადაბირება. ინგლისელი სრულუფლებიანი და საგანგებო ელჩის ჩასვლა თეირანში გენერალი გარდანის სამხედრო მისიის წასვლის ერთ-ერთი საბაბი გახდა. ასე დამთავრდა ფრანგების პირველი სამხედრო მისიის ხანმოკლე მოღვაწეობა, რასაც ბოლო მოუღო 1809 წ. 12 მარტს ხელმოწერილმა ირან-ინგლისის წინასწარმა ხელშეკრულებამ.

⁷⁹ სკსსა, ი. 2, ან. 1, ს. 217, ფ. 12.

⁸⁰ იქვე, გვ. 15.

თაილა ცაბარეიშვილი

მესაქონლეობის ძირითადი ფორმები ქვემო ქართლში

(ეთნოგრაფიული მონაცემების მიხედვით)

ისტორიულ-არქეოლოგიური და ეთნოგრაფიული მონაცემების მიხედვით დადგენილია, რომ მესაქონლეობა ქართველ ტომებში უძველესი დროიდან უნდა ყოფილიყო განვითარებული.

საქართველოს სხვადასხვა კუთხეში საუკუნეთა მანძილზე მეურნეობის ამ სფეროში ჩამოყალიბდა მრავალი მნიშვნელოვანი ფორმა, რომელიც შეფარდებული იყო გარემოს სამეურნეო გეოგრაფიულ პირობებსა და კულტურულ-ისტორიულ ვითარებასთან.

წინამდებარე ნაშრომი მიზნად ისახავს ეთნოგრაფიულ მასალებზე დაყრდნობით და ისტორიული მონაცემების გათვალისწინებით საქართველოს ერთ-ერთი უძველესი კუთხის, ქვემო ქართლის მესაქონლეობის თავისებურებების შესწავლას XIX ს-ის დასასრულს და XX ს-ის დასაწყისისათვის.

როგორც ცნობილია, ქვემო ქართლი აერთიანებს თეთრიწყაროს, მარნეულის, ბოლნისის, დმანისის და წალკის რაიონებს. წალკა ძველთაგან იყო ცნობილი ინტენსიური მესაქონლეობის კუთხედ, ძველი ბორჩალოს მაზრა კი მესაქონლეობის განვითარებითა და განსაკუთრებით რძის მეურნეობის წარმოებით.

მესაქონლეობის განვითარებას ქვემო ქართლში ხელს უწყობდა როგორც ადგილობრივი გეოგრაფიული მდებარეობა, კლიმატური პირობების მრავალფეროვნება და საკვები ბაზის სიუხვე, ისე ეკონომიურ ცენტრებთან ტერიტორიული სიახლოვეც. ძირითადად, ქვემო ქართლი ამარაგებდა თბილისს მესაქონლეობის პროდუქტებით: რძით, ყველით, ხორციით. თანამედროვე პირობებშიც, მიუხედავად იმისა, რომ ქვემო ქართლის მეურნეობა მრავალდარგოვანია, ამავე მიზეზით მაინც წამყვანი როლი მესაქონლეობას ენიჭება.

ქვემო ქართლის ისტორიული წარსულიდან¹ ცნობილია, რომ ამ კუთხეს, როგორც საქართველოს „მეწინავე სადროშოს“, რომელიც მდებარეობდა სამხრეთიდან მტრის შემოსასვლელ მთავარ მაგისტრალზე, მეტად რთული და სისხლიანი ისტორიული ცხოვრების გადატანა მოუხდა, რასაც შედეგად მოჰყვა ადგილობრივი, აბორიგენი მოსახლეობის მასიური ამოწყვეტა, ნაწილობრივ კი საქართველოს სხვადასხვა კუთხეში გახიზვნა. ამ ისტორიულ პროცესს მუდმივ თან სდევდა ახალ-ახალი სხვადასხვა ეროვნული ფენის დამკვიდრება, რომელთაც თან მოჰყვა თავის ეროვნულ სპეციფიკასთან დაკავშირებული კულტურულ-სამეურნეო ტრადიციები და თავისებურებანი. ამან გამოიწვია მესაქონლეობის ნაირსახეობის წარმოქმნა ქვემო ქართლის ტერიტორიაზე.

¹ გ. ჩ ი ტ ა ი ა. ეთნოგრაფიული მოგზაურობიდან აღბულაღის რაიონში. საქ. მ. უ. შ. მოამბე, IV, თბ., 1928, გვ. 207; ბ. გ უ ლ ი ს ა შ ვ ი ლ ი, გარდაბნისა და გაჩიანის საერისთავანი და მათა ნაშთნი, თბ., 1900, გვ. 154; ვ. ვ ო ნ გ ა ძ ე, თეთრი წყარო, მისი ახლო წარსული და მომავალი, თბ., 1959; ე. ვ ა ი დ ე ნ ბ ა ჯ, ხიზნება საქართველოში, თბ., 1913; ი. ლ ო რ თ-ქ ი ფ ა ნ ი ძ ე, ქვემო ქართლი, ტ. I—II, თბ., 1935 და სხვ.

ჩვენ მიერ ქვემო ქართლის მრავალეროვან მოსახლეობაში დადგენილია სამი ძირითადი ფორმა:

1. ბარული მესაქონლეობა — ქართველ-სომეხ და რუს მოსახლეობაში.

2. ალპური მესაქონლეობა — ქვემო ქართლის მთიანეთის მთიელ-გუდა-მაყრელ მოსახლეობაში.

3. ნახევრად მომთაბარული მესაქონლეობა — „ელის“ მოსახლეობაში.

თუ ზოგადად განვიხილავთ საქართველოში არსებულ მესაქონლეობის ფორმებს, დავინახავთ, რომ ამიერკავკასიის ცხოვრების სინამდვილისათვის ტიპურად ითვლება საქონლის ბაგური შენახვა ზამთრის პერიოდში და საზაფხულო საძოვარზე გადევნა ზაფხულის პერიოდში.

აქედან გამომდინარე მესაქონლეობის მკვლევარი ა. თამამშვიძე² ამიერკავკასიის მესაქონლეობის განვითარებაში გამოიყოფს ორ ფორმას:

1. ბინადარი მესაქონლეობა — როცა საქონელი მთელი წლის განმავლობაში არის სოფლად: ზამთარში ბაგურ კვებაზე, ზაფხულში სოფლის ახლოს გასადევარზე. 2. სამომთაბარო მესაქონლეობა — როცა საქონელი იდევნება საზაფხულო ან საზამთრო საძოვრებზე.

უკანასკნელ წლებში მესაქონლეობასთან დაკავშირებით გამოქვეყნებულა ლიტერატურის მიხედვით დგინდება, რომ საქართველოს სინამდვილისათვის ტიპური ყოფილა ალპური მესაქონლეობის ფორმა³, რომელიც, ძირითადად მალაღმთიან ქვეყნებში განვითარდა და მტკიცედ დაუკავშირდა ბინადრულ ცხოვრებასა და სამიწათმოქმედო მეურნეობას.

ალპური მეურნეობის მთავარ დამახასიათებელ ნიშნებად მიიჩნევა გარკვეულ სიმაღლეზე მდებარე, ალპური მცენარეულობით მდიდარი საზაფხულო საძოვრებისა და საზამთრო საკვები ბაზის სამეურნეო-გეოგრაფიული ერთიანობა, საქონლისა და მისი მომვლელი პერსონალის პერიოდული მოძრაობა ბარიდან მთისკენ და პირიქით. ალპური მესაქონლეობის სეზონურობა და მისი დამოკიდებული ხასიათი ძირითად სამეურნეო ბაზაზე⁴.

ძირითადში ალპური მესაქონლეობა გულისხმობს მესაქონლეობა-მიწათმოქმედების შერწყმულ ხასიათს ვერტიკალურ-ზონალურ ჭრილში. იგი გავრცელებული ჩანს საქართველოს მთიანეთის მთელ რიგ კუთხეებში — აჭარაში, ხევსურეთში, სვანეთში, რაჭაში და კავკასიის სხვა მხარეებშიც, კერძოდ, ინგუშეთში, ჩაჩნეთში და სხვ.

საქართველოს სინამდვილეში გავრცელებული ჩანს, აგრეთვე, მესაქონლეობის ერთ-ერთი განსხვავებული ტიპი ე. წ. Transhymance, როცა საქონელი მთელი წლის განმავლობაში სხვადასხვა საძოვარზეა გარეკილი. მაგრამ მომთა-

² А. Т а м а ш в е в, Крупный рогатый скот Армении в прошлом и настоящем, Ереван, 1947, ვ. 5.

³ აღსანიშნავია, რომ საქართველისა და კავკასიის მთელთა ეთნოგრაფიულ ყოფაში საზაფხულო საძოვრები და ალპური მეურნეობა ქართულა ტერმინით მით არის წარმოდგენილი. მაკ. აჭარაში თა//მთა, მთიულეთში მთობა (ასევე ჩვენი საკვლევი რ-ნის მთიელ-გუდამაყრელ მოსახლეობაში) სვანეთში მიეღობარ, აბურჯეთში მთა//მთა, გურაში ტიტველა-მთა, თუშეთში, ყუშავეთში — მენთიორი, ინგუშეთში — ლაშ//ლოაპ, და სხვ. აქედან გამომდინარე, საიღალლო მესაქონლეობის ნაეკოდ ქართულ-კავკასიური სინამდვილისათვის მესაქონლეობის ამ ფორმის აღსანიშნავად შე-მთავაზებულა ადგილობრივი ტერმინი მთური მესაქონლეობა (იხ. ე. შ ა მ ი ლ ა ძ ე, ალპური მესაქონლეობა საქართველოში, 19 გვ. 12, 16; მისივე, მთური მესაქონლეობის საკითხისათვის საქართველოში, მაცნე, 1968, გვ. 3).

⁴ ე. შ ა მ ი ლ ა ძ ე, ალპური მესაქონლეობა საქართველოში, ვ. 18.

ბარეობისაგან განსხვავდება იმით, რომ საქონელს დაჰყვება არა მთელი მესა-კუთრე ტომი, არამედ გარკვეული მომველელი პერსონალი, რომელიც სეზონურ ნაგებობებში ცხოვრობს საძოვრებზე, ხოლო მოსახლეობის ძირითადი ნაწილი სამიწათმოქმედო მეურნეობას ეწევა ბარად⁵.

მესაქონლეობის ეს ტიპი გავრცელებული ჩანს აჭარაში, კახაბრის დაბლობის მეჯოგე-მეკარვეთა შორის. აგრეთვე, დასავლეთ საქართველოში გურია-იმერეთ-სამეგრელოს ზონაში დგინდება მესაქონლეობის ვერტიკალურ-ზონალური კრილი ბარის, ზეგანის და მთის საფეხურების გამოყენებით. რაც გულისხმობს საქონლის ყოფნას გაზაფხულზე მთის ძირში, ზაფხულში მთაზე, შემოდგომაზე ისევ მთის ძირში, ხოლო ზამთარში მდინარის ხეობებსა და ტყეში⁶.

მესაქონლეობის ამ ფორმისაგან განსხვავებით ქვემო ქართლში ჩვენ ვხვდებით მომთაბარულ მეურნეობაზე დამყარებულ მეურნეობის ფორმას, რომელიც გავრცელებული იყო არაქართული წარმოშობის „ელის“ მოსახლეობაში, რომელიც წელიწადში რამდენიმე თვე მთელ ოჯახთან ერთად იმყოფებოდა საზაფხულო საძოვრებზე მთაში.

აქ ზოგადად შევხებით „ელის“ ტომის დასახლების ისტორიას საქართველოში.

el („ელი“) თურქული სიტყვაა და აღნიშნავს ტომს, ხალხს, ქვეყანას, მხარეს, თურქთა მომთაბარე ტომებს. დაახლოებით ასეთივე მნიშვნელობით იხმარება ეს სიტყვა აზერბაიჯანულში⁷ („ელ“ მომთაბარე — მეჯოგე ტომს ნიშნავს).

„ელის“ დასახლების შესახებ საქართველოში არსებობს ვახუშტის ორი ცნობა: პირველი — „ოდეს მიუხვნა შაჰაბაზ მეფე გიორგის, მოიყვანა ელნი ბორჩალუ, დასხნა აქ და ამით ეწოდა ბორჩალუ“⁸.

მეორე — „ნახიდურს ქვევით ქციის ამიერ-იმიერ კიდეს სახლობენ ელნი მამადნი, მოხარკენი და მოლაშქრენი მეფისანი, არამედ ბაირდის სულტანი, რომელი დასხნა შაი სეფიმ ალავარს. ქვევით ნაჯაბადინამდე და ეკლესია ნაზარამდე“⁹.

ამაზე ადრეული ცნობა „ელის“ არსებობის შესახებ საქართველოში არ მოიპოვება. შემდეგდროინდელი ცნობები მოცემულია XVIII ს-ის პირველი მეოთხედის წყაროებში — „დასტურლამალში“ და „ვახუშტის გეოგრაფიაში“. ცხადია ეს „ელი“ უნდა იყოს შაჰ-აბასისა და შაი სეიფის მიერ დასაწლურებული „ელის“ შთამომავლობა.

„დასტურლამალის“ ცნობით „ელი“ მოსახლეობდა 76 თაბუნში. იასე ლორთქიფანიძე¹⁰, ამ თაბუნიდან აღადგენს მხოლოდ 28 თაბუნის მდებარეო-

⁵ ვ. შ ა მ ა ლ ა ძ ე, დასახ. ნაშრომი, გვ. 21.

⁶ იხ. გ. ჩ ი ტ ა ი ა, ეთნოგრაფიული ექსპედიცია იმერეთში, ენიმის მოამბე, წ. II, 1937, გვ. 339; ნ. თ. ო ფ ე რ ი ა, საქონლის საზაფხულო და საზაფხულო სადგომები დასავლეთ საქართველოში, მს. საქ. ეან., XIV, 1970, ვ. 30.

⁷ И. Т. П е т р у ш е в с к и й, Очерки по истории феодальных отношений в Азербайджане и Армении в XVI—нач. XIX вв., 1949, გვ. 247.

⁸ ვ ა ხ უ შ ტ ი, აღწერა სამეფოსა საქართველოსა, თ. ლომოურისა და ნ. ბერძენიშვილის რედაქციით, თბ., 1941, გვ. 33.

⁹ იქვე.

¹⁰ ი. ლ ო რ თ ქ ი ფ ა ნ ი ძ ე, დასახ. ნაშრომი, გვ. 248.

3: „მ ა ც ნ ე“, ისტორიის... სერია, 1974, № 3.

ბას: ალგეთში, ქციის ხეობაში, მტკვრის გაღმა მხარეს, სომხთში, ღბანისის ხეობაში¹¹.

მამასადამე, დასახლებიდან XVII ს-ის პირველი მეოთხედიდან XVIII ს-ის დასაწყისამდე „ელი“ მისთვის მიჩენილი პირველი ადგილსამყოფელიდან გადასულა სხვა ადგილებში¹².

არსებობს კიდევ ერთი სიგელი, სადაც „ელის“ სახლობის ტერიტორიაა მინიშნებული. სიგელი დათარიღებული 1792 წ., განეკუთვნება გიორგი ერეკლეს ძეს: „წყალობითა ღვთისათა ჩვენ მემკვიდრემან გიორგამ გიბოძეთ ჩვენს რძალს წერეთლის ასულს ქეთევანს ელი ყაიყოლჯული ბორჩალოში თვის ყიშლალთა ახლა რომ ლანბა ქეშელნი დგანან ის ადგილი და ლორეს ციხეს ვადაღმა ყაიყაულჯალი რომ სდგას ის ადგილი, შენთვის პირის სანახავად მოგვიერთმევი“¹³.

ცნობილია, რომ თურქული ტომები არა ერთხელ შემოჭრილან საქართველოში აქ დამკვიდრების მიზნით: თურქ-სელჩუკები XI—XII ს-ში; მონღოლ-თურქები XIII—XIV ს-ში; თურქმანები XIV—XV ს-ში; ოსმალები, ყიზილბაშები XVI ს-ში; XVII საუკუნეში კი შაჰ-აბასმა დიდი რაოდენობით ჩამოსახლა მომთაბარე ტომები ცენტრალური და სამხრეთი ირანიდან. ეს საქმიანობა შაჰ-აბასის მომდევნო შაჰებსაც გაუგრძელებიათ.

ღროთა განმავლობაში ეს სხვადასხვა პერიოდში შემოჭრილი თურქთა მასები ერთი თურქული ელემენტის „თარაქამას“ სახელით გაერთიანდნენ¹⁴ (ენა აქეთ დამახინჯებული აზერბაიჯანული).

მომთაბარე ტომების ჩამოსახლება საქართველოში წარმოებდა უპირველეს ყოვლისა ქართველი ხალხის ეროვნული ერთიანობის დარღვევისა და მეორეც, ინტენსიური სამეურნეო ცხოვრების ჩაშლის მიზნით.

მომთაბარეობა ზიანს აყენებდა არა მარტო ადგილობრივ მეურნეობას, არამედ ეპიდემიის ბუდედაც იყო ქცეული. „Кочевание — это страшное зло, в нем причина, что Закавказье, несмотря на все меры, принимаемые в течение 12 лет, не может освободиться от чумы“, — აღუფოთებთი წერდა გაზეთი „Закавказский ветеринарный вестник“¹⁵.

ქართულ-კავკასიური სინამდვილისათვის მომთაბარული ხასიათის ცხოვრება „ცოლ-შვილით საქონლის ფეხის აყოლა“ სრულიად უცხო მოვლენა იყო. „აუარება საქონელი თავის პატრონებით, ურმებზე დაბარგებული ბარგი-ბარხანით, ცოლ-შვილით და ფრანველით მიემგზავრება საითყენდაც. პირველ ნახევარზედ უეჭველად ასე იფიქრებთ: ეს ხალხი ვიღაცას აუყრია, გამოუდევნია და ეხლა მიდის სადღაც ახალ სამშობლოს საძებნელად. საქართველოს მიდამოებში ასეთი ადგილი ბევრი არ მოიპოვება, ქართველი ერის ცხოვრებაში ხომ სულ არაა ამისთანა მოვლენა“¹⁶.

¹¹ ელი დაყოფილი იყო თაბუნებად, თაბუნი ემორჩილებოდა მეფის მოხელეს ან ტომის მეთაურს (იხ. ვ. გაბაშვილი, ქართული ფეოდალური წყობილება XVI—XVIII სს., 1968, გვ. 310, 311).

¹² ი. ლორთქიფანიძე, დასახ. ნაშრომი, გვ. 249.

¹³ საქართველოს სსრ მეცნიერებათა აკადემიის კ. კეკელიძის სახელობის ხელნაწერთა ინსტიტუტი, ფ. Hd. 14759.

¹⁴ А. Д. Ерицов, Экономический быт государственных крестьян Казахского уезда Елизаветпольской губернии, МИЭБГКЗК, т. II, 1886, გვ. 43.

¹⁵ А. Прокопенко, Чумная эпизоотия в Тифлисской губернии, в 1911—1912 гг., ЗВВ, 6, 1912;

¹⁶ შ. დაბარიშვილი, შინაური საქონლის მოვლა-მოშენება, გაზ. „მოსავალი“, № 15, 1909.

როგორც ცნობილია, ტერმინი „მომთაბარე“ ქართულ ლიტერატურაში იხმარება ქართულ-კავკასიური მესაქონლური მეურნეობისათვის სრულიად უცხო მესაქონლეობის ფორმის აღსანიშნავად. სპეციალურ ლიტერატურაში მომთაბარეობა განმარტებულია შემდეგნაირად: „Кочевать — вести со своим семейством и хозяйством своим жизнь бродячую, неоседлую, переходить со стадами сместа на место, ради подножного корма, переноса с собой и разборное жилье свое, юмонтажную кибитку, кожаный чум или устраивая себе жилье из жердей коры“¹⁷.

„Кочевать — переезжать, переходить с места на место со своим жильем и имуществом, вести такой образ жизни“¹⁸.

ქართული ენის განმარტებით ლექსიკონში ტერმინი მომთაბარე¹⁹ განმარტებულია როგორც ხალხი, რომელიც ერთი ადგილიდან მეორეზე გადადის საცხოვრებლად, მოხეტიალე, არამკვიდრი მცხოვრები. ქართულ-რუსული ლექსიკონის აკადემიურ სამ ტომიან გამოცემაში განმარტებულია როგორც მომთაბარე — მესხეში.

საბასთან²⁰ მესხეში არს, რომელი უმკვიდროთა და სხვათა ადგილთა გამოიზრდებოდეს და ადრე წარმავალ იყოს.

ნ. ჩუბინაშვილის მიხედვით, მესხეში უბინაო კაცია, მწირი და ადრე წარმავალი²¹.

თუ ამ განმარტებების მიხედვით მივუღებთ ქვემო ქართლის ტერიტორიაზე მცხოვრებ მესაქონლე მუსულმან მოსახლეობას მათი მეურნეობის ტიპის დადგენის დროს, დავინახავთ რომ იგი განსხვავდება ნამდვილი მომთაბარული მეურნეობის ტიპისაგან, რაც გამოწვეული უნდა იყოს ადგილობრივი გეოგრაფიული პირობებითა და უპირველეს ყოვლისა სამეურნეო ეკონომიური მდგომარეობით.

საქართველოს ტერიტორიაზე ჩამოსახლებული მომთაბარე ტომები იძულებული იყვნენ შეგუებოდნენ ადგილობრივ გარემო პირობებს და მიწათმოქმედების წარმოებისათვის მოეკიდნათ ხელი. ვახუშტის ცნობაც ამაზე მიგვითითებს: „სახლობენ ელნი ქციათმდე ველსა ზედა და სთესენ ყოველსა მარცვალსა და თესლთა ზეითაღწერილთა და მტილოვანთა, სავესენი პირუტყვითა...“²². გარდა ამისა როგორც ჩანს, ამას ადგილობრივი ზემდგომი ორგანოებიც ავალდებულებდნენ, რადგან „ელის“ დებულებაში დაწესებული ჩანს მიწათმოქმედებასთან დაკავშირებული გადასახადებიც²³.

ყოველივე ეს მხედველობაში უნდა იქნას მიღებული საქართველოში მცხოვრები მუსულმანი მესაქონლეების მეურნეობის ტიპის დადგენის დროს.

¹⁷ В. Д а л ь, Толковый словарь живого, велико-русского языка, С.-Петербург—Москва, 1905, გვ. 180.

¹⁸ А. И. У ш а к о в, Толковый словарь русского языка, т. I, М., 1935, გვ. 1491.

¹⁹ ქართული ენის განმარტებითი ლექსიკონი, ტ. V, თბ., 1958, გვ. 792.

²⁰ ს. ო რ ბ ე ლ ი ა ნ ი, სტყვის კონა, თბ., 1949, გვ. 228.

²¹ ნ. ჩ უ ბ ი ნ ა შ ვ ი ლ ი, ქართული ლექსიკონი, თბ., 1961, გვ. 300.

²² ვ ა ხ უ შ ტ ი, დასახ. ნაშრომი, გვ. 38.

²³ დასტურდებალი. გვ. 10.

თუ ვისარგებლბთ ლიტერატურული მონაცემებით²⁴, ადგილობრივი ეთნოგრაფიული მასალითა და გავითვალისწინებთ ზემოთ აღნიშნულს, შეიძლება ითქვას, რომ საქართველოში მცხოვრები მუსულმანური მოსახლეობა ნახევრად მომთაბარული მეურნეობის ტიპს განეკუთვნება.

აქ მოკლედ განვიხილავთ ჩვენს საკვლევ რაიონში წარმოდგენილ მესაქონლეობის ფორმებს.

* * *

ბარული მესაქონლეობის ფორმა გავრცელებული იყო ქვემო ქართლის, კერძოდ, თეთრიწყაროს, მარნეულის, ბოლნისის და დმანისის ბაროს რაიონებში. აქ მცხოვრები ქართველი, სომეხი და რუსი მოსახლეობა ჩამოსახლებულნი ჩანან XIX ს-ის დასასრულსა და XX ს-ის დასაწყისისათვის ქართველები რაჭიდან, მესხეთ-ჯავახეთიდან, ქართლიდან.

აკად. გ. ჩიტაიას მიერ დადგენილია აბორიგენი მაცხოვრებლებიც. კერძოდ, თეთრიწყაროს რაიონის ს. ჩხიკვათში რამაზაშვილის გვარი (დღესაც გვხვდება), რომელიც ვახუშტის აღწერით ბეჟან ფარემუზაშვილის ყმადაა მოხსენიებული. მაღალი წოდებიდან გვხვდება საგინაშვილის გვარი სოფ. მაწევანში. რაც შეეხება სომეხებს, ერთი ნაწილი აქ მცხოვრებლების ძველ ფენას განეკუთვნება (მაგ., ს. სამშვილდე), მეორე კი ჩამოსახლებულია გასულ საუკუნეში. რუსები დასახლებულნი ჩანან საქართველოს რუსეთთან შეერთების შემდეგ. აქ მათ შექმნეს ახალი სოფლები: „ივანოვკა“, „გორონცოვკა“ და სხვ.

ბარული მესაქონლეობის განვითარებისათვის ამ რაიონებში ხელსაყრელ პირობებს ჰქმნიდა ქვემო ქართლის ბარის თბილი კლიმატი, სათიბ-საძოვრების სიუხვე. გაზაფხულ-ზაფხულის პერიოდში საქონელი იმყოფებოდა სოფლის ახლოს საძოვრებზე, სადაც მეთვალყურეობდა სოფლის მიერ სპეციალურად დაქირავებული პირი „მენახირე“. სოფელი „მენახირეს“ ქირაობდა 6 თვით (გაზაფხულიდან — შემოდგომამდე) ან ერთი წლით. მის მოვალეობას შეადგენდა საქონლის მოვლა-პატრონობა მთელი წლის განმავლობაში: კვება, საძოვარზე მეთვალყურეობა, ჯანმრთელობის დაცვა. სოფელს ევალებოდა მენახირისათვის მიეცა ტანსაცმელი („ქალამანი“) საზღაური კი მორიგებაზე იყო — ფულით მიეცათ თუ ნატურით.

ზამთრის თვეებში საქონელი შეჰყავდათ საზამთრო სადგომში — გომში. ძველ სახლებში გომი მიდგმული იყო საცხოვრებელ სახლზე. ახალ სახლებში იგი მოთავსებულია საცხოვრებელი სახლის პირველ სართულზე ან განცალკევებით დგას ეზოში. ქვემო ქართლში ფიქსირებული თანამედროვე გომის საშენ მასალად გამოყენებულია ქვა და ხე. იგი წარმოდგენილია შედარებით უფრო პატარა მასშტაბში ვიდრე ძველი ტიპის გომები.

გომის შიგნითა ნაწილი წარმოდგენილია უცვლელად: ბაგა, ქვის იატაკი — „ზღვაი“, „წუნწუნის“ გასასვლელი — „სანერწყალი“, სინათლისათვის პატარა სარკმელი — „შუკუმი“. გომი დაყოფილია რამდენიმე ნაწილად: „საძრო-

²⁴ მესაქონლეობის მკვლევარი ი. ანდრონიკოვი საქართველოში მცხოვრებ თარაქმანელებს ნახევრადმომთაბარე მესაქონლეობის ტიპს განაყოფენებს. იხ. მ. ი. ს. ი. ვ. ე, Скотоводство в Закавказском крае, СМИБГКЗК. т. V, 1888, გვ. 18.

²⁵ გ. ჩიტაიას, ეთნოგრაფიული მოგზაურობიდან აღბუღალის რაიონში, საქ. მუზ. მოამბე, ტ. IV, თბ., 1928, გვ. 207.

ხე, სახბორე, საცხვრე. საქონლისა და გომის მოვლა-პატრონობა ოჯახში ქალის მოვალეობას შეადგენდა.

საქონლის ბაგური მოვლა-პატრონობის ციკლში ერთ-ერთ მთავარ ამოცანას წარმოადგენდა საქონლის საკვები მარაგით უზრუნველყოფა, რათა პირუტყვს თუნდაც გახანგრძლივებული ზამთრის პერიოდში საშუალება ჰქონოდა შეენარჩუნებინა წველადობა, ხორცი და სამუშაო ძალა.

საქონლის ყველაზე ყუათიან საკვებს წარმოადგენდა თივა, ამიტომ ქართლელი გლეხის უპირველეს საზრუნავს წარმოადგენდა კარგი ხარისხის თივის შენარჩუნება. ამასთან დაკავშირებით თიბვასთან წარმოდგენილი მთელი რიგი პროცესები: ჭელის გაშრომა, აყენება, დაბულულება, დაძირვა ტრადიციულად შემოწმებული და გამოცდილი წესების მიხედვით სრულდებოდა.

ასევე მასიურად იმარაგებდა მოსახლეობა ბზეს. დამატებით საკვებად გამოიყენებოდა სიმინდის ფუჩეჩი, ქერი, უგრეხელი, საკვების უკმარისობის შემთხვევაში საქონელი ტყეში გაპყავდათ ნეკერზე.

ქვემო ქართლში საქონლის ბაგური მოვლა-პატრონობა დიდ სიძნელეებთან არ იყო დაკავშირებული, რადგან ზამთარში აქ ხშირად თბილი ამინდები ჭარბობდა, რაც საქონლის მოვლას რამდენადმე აადვილებდა. მთხრობელთა გადმოცემით: „თუ კარგი ზამთარი დგას, საქონელი სულ ტყეშია, თვითონ შოულობს საკმელს და თავისით ირჩენს თავს“-ო.

* * *

ალპური მესაქონლეობის ფორმა გავრცელებული იყო ქვემო ქართლის მთიანეთის, კერძოდ, თეთრიწყაროს რაიონის ზედა ზონის მოსახლეობაში.

თანამედროვე პირობებში თეთრიწყაროს რაიონის მეურნეობა ორ ნაწილად იყოფა — ქვედა ზონისა და ზედა ზონის მეურნეობად. ქვედა ზონაში გაერთიანებულია ბარის სოფლები: კოდა, ბორბალო, ერტისი, ვაშლოვანი, მარაბდა, მუხათი და სხვ.

ზედა ზონის მოსახლეობაში კი გაერთიანებულია მთიანეთის სოფლები: ქსოვრეთი, ზოპისი, გუდარეხი და სხვა.

ჩვენ მიერ დადასტურებული ალპური მესაქონლეობის ფორმა გავრცელებული იყო სწორედ ზედა ზონის მთიელ მოსახლეობაში.

აღსანიშნავია რომ წინ აღწერილი ბაგური მესაქონლეობა წარმოდგენილი ქვემო ქართლის ბარში, ძირითადად სოფლის ახლო მდებარე; საძოვრებს იყენებს. მესაქონლეობის ეს მეორე ტიპი — ალპური, გავრცელებულია მთიულეთ-გუდამაყარიდან გადმოსულ მოსახლეობაში²⁶, რომელიც მთის ზოლში ცხოვრობს და შედარებით უკეთ იყენებს საზაფხულო საძოვრებად მაღალ მთა — ბედენს.

რაიონის უმაღლესი მთის წვერი წედენი (ვახუშტის მიხედვით ბენდერი)²⁷ მდებარეობს ზღვის დონიდან 1875 მ. ბედენი ხრამ-ალგეთის წყალგამყოფი ზეგანია თეთრი წყაროს რაიონში. მისი კალთები ხშირტყიანია, თხემი კი წაგ-

²⁶ ქართული მთიულების საღატოლის შესახებ გაკრძიო ცნობა მოგვრეება პუო უზხარტს. იბ. მისი, О географии и статистике картвельских (исжнокавказских) языков, СМОМПК, вып. XXXVI, отд. I. გვ. 114.

²⁷ ვახუშტი, დასახ. ნაშრომი, გვ. 19.

რძელებული დასავლეთიდან აღმოსავლეთისაკენ და დაფარულია სუბალპური ბალახეულობით²⁸.

ქვემო ქართლის მთიელი მოსახლეობა ზაფხულობით მაისის შუა რიცხვებიდან აგვისტოს ბოლომდე გადიოდნენ საზაფხულო საძოვრებზე „ბედემზე“.

საზაფხულო საძოვრებზე მიმავალ საქონელს თან მიჰყვებოდა წველა-დღვე-ბისათვის საჭირო პერსონალი (ქალები, ბავშვები და საქონლის მომვლელად დაქირავებული მწყემსები) მამაკაცები რჩებოდნენ სოფლად მიწათმოქმედებასთან დაკავშირებულ საქმიანობის საწარმოებლად (მკა, ლეწვა, ფარცხვა და სხვ.).

ბედენზე გასვლის წინ კაცები „ადრეულად“ წავიდოდნენ და ააგებდნენ „უბირ“ (უბრალო) ქოხებს. მასალას იქვე ბედნის ტყეში დასჭრადნენ, დამორავდნენ და გადმოიტანდნენ ადგილზე. ყველა სოფელს თავისი ადგილი ჰქონდა გამოყოფილი და ერთ რიგზე ჩადგამდნენ ქოხებს. ქოხს ყველა თავისთვის აგებდა, იშვიათად შევიდოდა ერთი გვარის ორი ოჯახი ერთ ქოხში.

ბედენზე ქალებს თან მიჰქონდათ სურსათი, ტანსაცმელი, ლოგინი და ყველა აუცილებელი ნივთი თუ ჭურჭელი, რომელიც წველა-დღვებასთან იყო დაკავშირებული: სადღვებელი ხის (ვარია) ან თიხის, ხის საყველე კოდი, ტუნკიანი (ტილოსაგან შეკერილი პარკი ხაჭოს გასაკეთებლად), ხონაი (ხისგან გამოთლილი თეფში, რაზედაც ყველს აკეთებენ), სანაღბე, საკარაქე კოდი, ქაფქირი, ქიტა (ნაღების ამოსაღები ჩამჩასნაირია), ბაკანი, ტაგანი, ნაღების სარეველი და სხვ.

ქალები ბედემზე რჩებოდნენ 3 თვე და ამ ხნის განმავლობაში აწარმოებდნენ წველა-დღვეების საქმეს. ბავშვები საქონელს მწყემსავდნენ. ხვნის დამთავრების შემდეგ მუშა-საქონელს, ხარკამეჩს ამოიყვანდნენ „მთაში“ გასასუქებლად, „სამკალი“ როცა დაიწყებოდა ისევ ჩამორეკავდნენ სოფელში.

აგვისტოს ბოლო რიცხვებიდან იწყებოდა ბედენიდან ჩამოსვლა. ყველა სოფელი ჩამოდიოდა ცალ-ცალკე. მთიდან დაბრუნებულ საქონელს ბოსელში არ შეიყვანდნენ, სახლების წინ ბაკები ჰქონდათ გაკეთებული იქ დააყენებდნენ ან პირდაპირ ეზოებში. საძოვრად უკვე სათიბებში გაუშვებდნენ, ხოლო „როდესაც რთვილს გაუშვებდა ჰაერი“ (აცივდებოდა) საქონელს ბოსელში გადაიყვანდნენ.

* * *

ნახევრადმომთაბარული მესაქონლეობის ფორმა გავრცელებული იყო მარნეულის რაიონის „ულის“ მოსახლეობაში.

საზაფხულო საძოვრებზე გასვლა დიდი დღესასწაული იყო მუსულმან მესაქონლის ოჯახში; ჯერ კიდევ აპრილის დასაწყისიდან უკვე შეიმჩნეოდა გამოტოცლება, ერთმანეთში სტუმრიანობის გაძლიერება. ურთიერთკეთილი სურვილებით გამსჭვალული ოჯახები ერთმანეთს უთანხმდებოდნენ საძოვარი ადგილების, გზის მარშრუტის შერჩევაში და სხვ. ახალგაზრდობისათვის მომთაბარეობა იყო დროის გატარების სიმბოლო, ავადმყოფებისათვის — გავანსაღების, ღარიბებისათვის — გამდიდრების წყარო.

თათარ მესაქონლის მიზნები და ოცნებები, რომელიც მას ესახება საზაფხულო საძოვარზე გამგზავრებით, კარგად არის ასახული თათრულ ლექსში

²⁸ გ. გობეჯიშვილი, ბედნის აკლამა, „ქეჯლის მეგობარი“, 12, თბ., 1967.

„საძოვრისა და დაბლობის გაბაასება“²⁹, სადაც საძოვარი ნიშნს უეგებს დაბლობს, რომ ხალხი უფრო მისკენ მიისწრაფვის, იქ ეძებს თავის ბედნიერების, სიმდიდრისა და ჯანმრთელობის წყაროს.

საძოვარზე გასასვლელად ირჩევდნენ მაისის შუა რიცხვებს, რადგან ამ დროისათვის თოვლი მთებზე უკვე გამდნარია და ბალახიც ამოსულია. მაგრამ იყო ისეთი შემთხვევებიც, როცა ზამთრის შიმშილობისაგან საქონელი დავარდნამდე იყო მისული და პატრონი იძულებული ხდებოდა აპრილის შუა რიცხვებიდანვე გასულიყო სოფლიდან. მხოლოდ ამ შემთხვევაში იგი წასასვლელად ირჩევდა ყველაზე შორს მდებარე საძოვარს, რომ მოგვიანებით ჩასულიყო ადგილზე. მთელ გზაზე გაკიმული საქონელი და თათრის „ობა“³⁰ მიდიოდნენ. ნელა, სვენებ-სვენებით, აჩანაგებდნენ ახლო მდებარე სოფლებს. საზაფხულო საძოვარებზე პირველი მიემგზავრებოდნენ უფრო შეძლებული მესაქონლეები, შემდეგ სოფელი მიჰყვებოდა. წინდაწინ იგზავნებოდა ცხვარი, რომელსაც „ჩობნებს“ (მწყემსებს) გააყოლებდნენ, შემდეგ საქონელი და ხალხი. იყო ისეთი შემთხვევებიც როცა 1. ცხვარს და საქონელს ერთად გაუშვებდნენ, ხალხს ცალკე. 2. ცხვარს ცალკე, საქონელს ცალკე, ხალხს ცალკე. 3. ცხვარი, საქონელი, ხალხი ერთად.

მთელი სოფლის ცხვარი გაიგზავნებოდა ერთად ან ყველა ოჯახი სხვადასხვა დროს უშვებდა ცალ-ცალკე. თუ სოფელში ცხვარი მცირერიცხოვანი იყო, მაშინ ერთ ფარად გაუშვებდნენ. ცხვარს მწყემსებთან ერთად მიჰყვებოდა ოჯახის უფროსიც, რომელიც საძოვარზე ასვლის შემდეგ, როცა ცხვარს დააბინავებდა, მწყემსების მეთვალყურეობის ქვეშ დასტოვებდა და ბრუნდებოდა უკან სოფელში, საქონლისა და ოჯახის გამგზავრების ორგანიზაციის მოსაწყობად. იმ შემთხვევაში, თუ სხვადასხვა მიზეზების გამო ცხვრის გამგზავრება დაგვიანდებოდა, მაშინ ცხვარს და საქონელს ერთად გაუშვებდნენ.

საქონლის გარეკვა 10 მაისიდან თვის ბოლომდის გრძელდებოდა, საქონელი მიდიოდა არა ერთად და ერთ დროს, არამედ ნაწილ-ნაწილ „მაპლა-მაპლა“.

„მაპლა“ ერქვა რამდენიმე ოჯახის მიერ გაერთიანებულ საქონელს. სოფელში იქმნებოდა რამდენიმე „მაპლა“. „მაპლაში“ აუცილებლად ერთიანდებოდა 8—10 ოჯახი. საძოვარზე ასვლის შემდეგ ერთ უბნად ცხოვრობდნენ, საერთო საძოვარები ჰქონდათ და სხვ. მაგალითად, თუ „მაპლა“ შედგებოდა 7 ოჯახისაგან, მაშინ მათ უყავათ 7 „პარავა“ (ურემი), ჰყავდათ 300 სულამდე ცხვარი, 100 სულამდე მსხვილფეხა, 30 სული აქლემი, 6 ცხენი, 15 სახეღარი, საძოვარზე ასვლის შემდეგ იშენებდნენ 2 ალაჩიხს და 5 დაგას³¹.

„მაპლაში“ შემავალი ოჯახები შეძლების მიხედვით იყო ღარიბი და შეძლებული. შეძლებულ „მაპლას“ უფრო მეტი საქონელიც ჰყავდა და უკეთესს საძოვარებს იკავებდა.

²⁹ М. Кулиев. Спор Еилага с низменностью, СМОМПК, вып. XII, 1892.

³⁰ „ობას“ ადგილობრივ უწოდებენ თავმეყრას, ჯგუფს; ლიტერატურული მონაცემებით „ობა“ თურქული ტერმინია და ნიშნავს ქეჩისაგან გაკეთებულ კარავს, რომელშიც მომთაბარე ცხოვრობს თავისი ოჯახით (იხ. Будагов, Сравнительный словарь турецко-татарских наречий, 1869, т. I, გვ. 211; Д. Магазаник, Турецко-русский словарь, 1945, გვ. 315); ე. გაბაშვილთან „ობა“ — მომთაბარეთა ჩვეულობრივი დაყოფა: „ოიმახი“ და „ობად“ (იხ. შიისი, მახლობელი აღმოსავლეთის სოციალ-ეკონომიური ისტორიის ნარკვევები, 1967, გვ. 21) საბასთან „ობა“ — ულუსთ სადგომი (იხ. შიისი, სიტყვის კონა, გვ. 263) დ. ჩუბინაშვილთან — თურქ-ულუსის სადგომი ზანაქი (იხ. შიისი, ქართული ლექსიკონი, გვ. 460).

³¹ П. Вазянов, Данные по скотоводству в Борчалинском уезде, КСХ, გვ. 29.

საძოვარზე გამგზავრების წინ სოფელში ეწყობოდა კენჭისყრა, ვისაც შეხვდებოდა, ის დარჩებოდა სოფლის ქონების მეთვალყურედ. მას „კაროლ“ (დარაჯი) ერქვა. ზოგი სოფელი მთელ თავის ავლადიდებას 2—3 სახლში მოათავსებდა და იქ დააყენებდა დარაჯებსაც. „მაისის შემდეგ ყარაიაზში სრულებით მიტოვებული ბინებილა“³² რჩებოდა.

საძოვარზე ასვლას უნდებოდნენ 15—20 დღე.

ბავშვები და ქალები ურმებზე თავსდებოდნენ, რომელსაც „პარავას“ უწოდებდნენ. „პარავაში“ თათრებს ეწყობოდა ყოველნაირი „ხაბა-ხუბა“ (სხვადასხვა ბარგი) წველა-დღევებისათვის აუცილებელი ჭურჭელი (ყველა სპილენძის): ს ა რ ნ ი შ ი — ჭურჭელი, რაშიც წველიდნენ; კ ა ვ ა ნ — რძის დესაყენებელი ჭურჭელი როცა ყველის გაკეთება სურდათ; თ ე შ თ — რაზეც აყენებდნენ რძეს ნაღების მოსახდელად; ქ ი უ ფ ე უ — ქოთანი ერბოს შესანახად; ნ ე ჰ რ ე — ხის სადღვებელი; ტ ა ხ ტ ა - გ ა შ ი რ — ხის კოვზი და სხვ.

საზაფხულო საძოვრებზე ჩასვლისას ყველა „მაპლა“ იკავებდა საძოვრებს და აგებდნენ საცხოვრებელ ქონებს, ალაჩინი ან დაია (დაგე) რომლის მასალა თან მიჰქონდათ სოფლიდან.

იალღებზე რძის მეურნეობასთან დაკავშირებული მთელი საქმიანობა ქალის კისერზე იყო. ბავშვები მწყემსავდნენ საქონელს, მამაკაცები უვლიდნენ ცხვარს, რძის პროდუქტებს ყიდდნენ ან ჩამოჰქონდათ ბარში და ცვლიდნენ მათთვის საჭირო სურსათზე. მამაკაცები ზაფხულის პერიოდში 2—3-ჯერ მაინც ჩამოდიოდნენ ბარში და მთელი საოჯახო საქმიანობა რჩებოდა ქალის კისერზე. წყლის მოტანა, საჭმლის გაკეთება, სათბობის მომარაგება, ძროხის მოვლა, ყველ-კარაქის გაკეთება, მატყლის დართვა და მოქსოვა.

ავვისტოს ბოლოს თათარი მესაქონლეები უკან იწყებდნენ დაბრუნებას. ბარში მათ ელოდათ შიმშილი, სიცივე, საქონლის დევარდა.

ცხვარს „იალღუჯაზე“ გაუშვებდნენ, მსხვილფეხა საქონელს ბარად დასტოვებდნენ, მაგრამ ზამთრის პერიოდში ძალიან უჭირდათ მათი გამოკვება საქონლის საკვების უქმარისობის გამო. მთელი ზაფხულის პერიოდში ველად გასული ნახევრად მომთაბარე მესაქონლის ოჯახი ველარ ახერხებდა მიწათმოქმედების რიგთანად წარმოებას და მის ძირითად საარსებო საშუალებად მხოლოდ მესაქონლეობის პროდუქტების გაცვლა-გაყიდვა რჩებოდა, რაც მათ უზარმაზარ ჯალაბობას ერთ თვესაც ძლივს ჰყოფნიდა. ამიტომ იგი იძულებული ხდებოდა მევახშისაგან (მარნეული, თბილისი) აეღო ვალად ფულადი თანხა ოჯახის გამოსაკვებად ზამთრის პერიოდში, რის დროულად გადახდას ველარ ახერხებდა, მევახშეს კი სარგებელში მიჰყავდა ცოცხალი საქონელი ან მომავალი ზაფხულის მთელ ნაწველში წილს იღებდა, ასე წლითიწლობით გადადიოდა მათი ვალი და მევახშის ხელში ჩავარდნილები ველარც იხსნიდნენ თავს.

როგორც ლიტერატურული წყაროებიდან ჩანს მუსულმან მესაქონლის ეს საშინელი გაჭირვებული მდგომარეობა საყოველთაო მსჯელობის საგნად ქცეულა მესაქონლეობის მკვლევრებს შორის, კერძოდ, ხატისოვს³³ პრესაში წამო-

³² შ. დედაბრიშვილი, დასახ. ნაშრომი.

³³ А. Хатисов, По поводу вопроса о кочевках, газ. „Кавказ“, № 5, 1870.

უყენებია საკითხი მომთაბარეობის ფორმის შეცვლის შესახებ, რამაც შემდგომ წლებშიც ჰპოვა საყოველთაო გამოხმაურება³⁴.

საერთო უკმაყოფილებას იწვევდა მუსულმანი მესაქონლეების სიზარმაცე სოფლის მეურნეობის წარმოების საქმეშიც, რაც ქალაქსაც დიდ ზიანს აყენებდა, განსაკუთრებით, მოუსავლიანობის წლებში.

როგორც ლიტერატურული ისე ეთნოგრაფიული მონაცემებიდან ჩანს, რომ გარკვეული პერიოდის გავლის შემდეგ უკვე შეიმჩნევა დარღვევები მომთაბარეობის მამაპაპურ წესებში რისი გამომწვევი მიზეზიც ადგილობრივ ბუნებრივ-სამეურნეო და ეკონომიური ცხოვრების გავლენაში უნდა ვეძიოთ.

მუსულმანი მესაქონლეც დროთა განმავლობაში დარწმუნდა, რომ საჭირო იყო ცვლილებების შეტანა თავის სამეურნეო ცხოვრებაში პირადული ცხოვრების უკეთ მოწყობის მიზნით.

როგორც ლიტერატურული წყაროებიდან ირკვევა ეს ცვლილებები გამოიჩაბა შემდეგნაირად: თუ ადრე სამომთაბაროდ წასული ოჯახის უფროსი კაცი მოსავლის აღების პერიოდში ჩამოირბენდნენ ბარში დროებით და შემდეგ ისევ უკან ბრუნდებოდნენ, ადებულ მოსავალს კი ბედის ანაბარა სტოვებდნენ სოფელში, შემდგომ როცა ამ ნაბიჯით გამოწვეული გაჭირვება იგემეს ზამთარში მოსავლის ასაღებად ჩამოსული უკან აღარ ბრუნდება მთაში და ოჯახის უფროსი თვითონ რჩება სოფელში საზამთრო სარჩოს მოსავლელად. ხდებოდა ისეც, რომ მეზობელს გაატანდნენ თავის საქონელს სამომთაბაროდ, თვითონ კი სოფელში რჩებოდნენ მოსავლის ასაღებად, ან მხოლოდ ქალებსა და მწყემსებს გაუშვებდნენ საქონელთან ერთად და სხვ. შემდგომში ეს მოვლენები განმტკიცდა, ჩვეულებად იქცა და არსებითად შეცვალა მომთაბარეთა ყოფაც.

სადღეისოდ მუსულმანი მესაქონლეების შთამომავლობა გულმოდგინედ მისდევს მიწათმოქმედების, მევენახეობის, მებაღეობის წარმოებას და დიდ წარმატებებსაც აღწევს ამ საქმეში.

³⁴ Д. И. Руднев, О кочевом движении в Тифлисской губернии, Тф., 1909, გვ. 31—41; მისივე, Меры к улучшению местного скота в Закавказье, КХ, № 5, 1910.

მშენებლობის ხალხური წესები სვანეთში

(ხაშენი მასალის მოპოვება-დამზადება)

მრავალსართულიანი საცხოვრებელი და თავდაცვითი ძველი სვანური ნაგებობანი, რომელთა საგრძნობმა ნაწილმა ჩვენამდეც მოაღწია, მიუთითებენ მათი მშენებელი ხალხის დიდ ტრადიციებზე როგორც საშენი მასალის მოპოვება-დამზადების, ისე ამ მასალის გამოყენების საქმეში. ამ ტრადიციების გამოვლენისა და გულდასმით შესწავლის გარეშე არ შეიძლება სვანური ხალხური ხუროთმოძღვრების სრულფასოვანი ანალიზი. სამშენებლო მასალის მოპოვება-დამზადების ხალხური წესებას შესწავლა, ჩვენი აზრით, ერთგვარი მოსამზადებელი საფეხური და აუცილებელი წინამძღვარია მატერიალური კულტურის ძეგლთა შემდგომი შესწავლისათვის. ამიტომაც ამ წესების გულდასმით აღრუსხვა და გამოვლენა მეტად საშურ საქმეს წარმოადგენს.

წინამდებარე ნაშრომს საფუძვლად დაედო ივ. ჯავახიშვილის სახელობის ისტორიის, ეთნოგრაფიისა და არქეოლოგიის ინსტიტუტის მიერ 1968—1970 წწ. სვანეთში მოწყობილ ექსპედიციებში შეკრებილი ეთნოგრაფიული მასალა მშენებლობის ხალხური წესების შესახებ¹. მასალის შეკრება წარმოებდა საბჭოთა კავშირის ხალხთა ეთნოგრაფიული ატლასისათვის შედგენილი კითხვარის მიხედვით².

ნაშრომში გამოვიყენეთ სები გულედანის (1945—1948 წწ.), არ. ონიანის (1940 წ.), ალ. დავითიანის (1945 წ.) და მ. ქალღანის (1945—1970 წწ.) მიერ მოპოვებული ეთნოგრაფიული ხასიათის მასალა (ინახება ენათმეცნიერების ინსტიტუტში). ნაშრომში გამოყენებულია, აგრეთვე, სვანურ პოეზიასა³ და სვანურ პროზაულ ტექსტებში⁴ შეტანილი ვადმოცემები.

¹ ეთნოგრაფიული მასალის მოწოდებელი ინფორმატორები არიან: სოფ. უშგულში მცხოვრები 83 წლის ნიკოლოზ სიმონის ძე დავითულიანი, სოფ. უშგულში მცხოვრები 68 წლის ბიქტორ ბექაის ძე ჩარქსელიანი, სოფ. მულახში მცხოვრები 88 წლის ვაბრიელ გიოს ძე კახიანი, სოფ. მესტიამი მცხოვრები 76 წლის ნიკო გუას ძე ნაკანი, სოფ. ლატალში მცხოვრები 95 წლის გელა ანთუყის ძე ფარჯიანი, სოფ. ლატალში მცხოვრები 78 წლის სარდიონ აბის ძე ფარჯიანი, სოფ. ბეჩოში მცხოვრები 75 წლის ბეკი ალექსის ძე ქალღანი, სოფ. ბეჩოში მცხოვრები 64 წლის ელიზბარ ნიკოლოზის ძე ვაბულდანი, სოფ. ბეჩოში მცხოვრები 96 წლის ათმგრზა აზარეთის ძე კვიციანი, სოფ. ეცერში მცხოვრები 56 წლის სოფრომ მგზას ძე გუჯეყიანი, სოფ. ნაკში მცხოვრები 37 წლის მერაბ მურზას ძე ქალღანი.

² В. П. Кобычев, А. И. Робакидзе. Основные типологии и картографированная жилища народов Кавказа, Советская Этнография, М., 1967, гл. 41—44.

³ სვანური პოეზია, I, თბ., 1939.

⁴ სვანური პროზაული ტექსტები, I, თბ., 1939; სვანური პროზაული ტექსტები, II, თბ., 1957; სვანური პროზაული ტექსტები, III, თბ., 1967.

ა. კირის მოპოვება და დამზადება

კირის სვანური სახელწოდებაა კირ. აქედანაა ნაწარმოები ლპლკირ, ლპკირ-საკირე, მკლკირი-კირის გამომწველი, ლელკირ-კირის გამოწვისათვის საჭირო მასალა. ის გარემოება, რომ კირის სახელი სვანური და ქართული ენებისათვის საერთოა, იმაზე უნდა მიუთითებდეს, რომ ქვეთ მშენებლობისათვის აუცილებელი ეს ძირითადი კომპონენტი ქართველი ხალხისათვის ცნობილი ყოფილა ჯერ კიდევ იმ დრომდე, ვიდრე სვანური ენა გამოეყოფოდა საერთო ფუძე-ენას. ქვების ერთმანეთთან დამაკავშირებელ მასალად კირის ხსნარია გამოყენებული როგორც დღემდე მოღწეულ ძველ ნაგებობებში, ისე არქეოლოგების მიერ გათხრილი უძველესი ნაგებობების ნაშთებში. ამასთან სვანური ხალხური ხუროთმოძღვრების შესწავლა გვიჩვენებს, რომ კირის დამზადება-დამუშავებამ გაიარა განვითარების ხანგრძლივი საფეხური, ვიდრე მტკიცე შემკრავ მასალად ჩამოყალიბდებოდა.

სვანეთში კირქვების მრავალი ნაირსახეობა მოიპოვება დაწყებული რბილი სპონდიოს ქვიდან (ს ბ ე ნ დ ი კ), დამთავრებული მკვრივი კირქვებით. რბილი კირქვების მოპოვება და გამოწვა შედარებით იოლია. მიუხედავად ამისა, სვანები უპირატესობას ანიჭებდნენ უფრო მკვრივ, მაგარი კირქვისაგან გამომწვარ კირს, თუმცა ამ უკანასკნელის მოპოვებასა და გამოწვას მეტი დრო სჭირდება. გადმოცემების მიხედვით, სვანები კირქვას იმისდამიხედვით არჩევდნენ, თუ რა მიზნისათვის ესაჭიროებოდათ ის. რბილი კირქვისაგან გამომწვარ კირს კედლების შესალესად ამჯობინებდნენ, ხოლო მკვრივი კირქვისაგან გამომწვარს — კედლის წყობის ამოსაყვანად.

გადმოცემების თანახმად, კირის თვისებებზე დიდ გავლენას ახდენს კირქვებში არსებული სხვადასხვა მინარევი, განსაკუთრებით კი თიხა. სვან მშენებლებს შეუშინებიათ, რომ სუფთა კირქვისაგან გამომწვარი კირი სწრაფად იშლება და სითბოს დიდი რაოდენობისაგან თავისუფლდება, ამასთან, კირის ხსნარის პლასტიკურობა განსაკუთრებით მაღალია. სწორედ ეს იყო მიზეზი, რომ მშენებლობისას (განსაკუთრებით კი კოშკების მშენებლობისას) სვანები ამჯობინებდნენ მინარევებისაგან თავისუფალი კირქვების შორიდან მოტანას, ახლომდებარე დაბალი ხარისხის (მინარევებიანი) კირქვების გამოყენების ნაცულად.

ძველად სვანეთში კირის დამზადების ტექნოლოგიური პროცესი შედგებოდა შემდეგი ოპერაციებისაგან: კარიერებში კირის მოპოვება, მისი ტრანსპორტირება სამშენებლო მოედნამდე; მისი მომზადება (დამტვრევა და დახარისხება), გამოწვა და გამომწვარი კირის დაბინავება.

კირქვის მოპოვებისას იყენებდნენ სხვადასხვა სახის სამუშაო იარაღს. იქ, სადაც კირქვის ნამტვრევები ჭავს ჩამოჰქონდა, მას ხელით აგროვებდნენ და ერთ ადგილას აწყობდნენ. თუ კირქვა კლდის მასივის სახით იყო წარმოდგენილი, გამოიყენებოდა ხის სოლი (მ ე გ მ ე მ თ ა ლ), რკინის სოლი (ბ ე რ ყ ე მ თ ა ლ), ხის კეტი (მ ე გ მ ე გ ტ ყ ე ნ), ლომი (ლ ვ ე მ || ბ ე რ ყ ა ტ ყ ე ნ), ხის ურო (წ ი რ ო ლ), რკინის ურო (უ რ || წ ი რ), წერაქვი (წ ა კ ა ტ) და საკვეთი (ა ს ლ ა დ). ხის სოლი და კეტი მუხის ხისაგან კეთდებოდა. მეტი სიმაგრისათვის მათ სამუშაო პირს გამოუწვავდნენ ხოლმე. კირქვის ფენებში

დარჩენილ ნაპრალებში ჩაარჭობდნენ სოლებს და უროს საშუალებით მოტეხდნენ კირქვის საკმაოდ დიდი ზომის ლოდს. ლოდების გადასაბრუნებლად და გადასაადგილებლად გამოიყენებოდა ხის ბერკეტი (საკეცწკ), რომელსაც მუხის ან ნეკერჩხლის ახალგაზრდა ხის ტანისაგან ამზადებდნენ. ძირს ჩამოცვენილი დიდი ზომის ლოდებს უროების საშუალებით უფრო მცირე ზომის ნამტვრევებად აქცევდნენ.

თუ კირქვის კლდის მასივი მკვრივი ქანით იყო წარმოდგენილი და მისა ჩამონგრევა დიდ სიძნელეს წარმოადგენდა, იყენებდნენ ასაფეთქებელ ნივთიერებას (ლალუმ). ეს უკანასკნელი სვანეთში მზადდებოდა⁶.

იქ, სადაც კირქვა მიწის ფენით იყო დაფარული, მის მოსაპოვებლად გამოიყენებოდა ხის ბარი (ლავხი), რკინის ბარი (ბარ), თოხი (ბერგ), ლომი და წერაქვი (წაკატ). ხის ბარი მუხისაგან კეთდებოდა და სიმაგრის მისაცემად მის სამუშაო პირსაც გამოსწვავდნენ.

სვანეთში თითქმის ყველა სოფელს ან სოფელთა გარკვეულ ჯგუფს გააჩნდა კირის საკუთარი კარიერი. ასე მაგალითად, თავრალს, ლაშხრაშსა და ცალეოში კირქვა მდინარე ნაყრის ხეობაში განლაგებული კარიერიდან აპქონდათ. გზა შორი და ძნელი იყო. ეს შვიდცილომეტრიანი გზა ჰადარს უღელტეხილზე გადიოდა. კირქვის მოპოვება აქ დიდ სიძნელეს არ წარმოადგენდა, რადგან იგი სამარხილე გზის თავზე მდებარეობდა.

ლატალში, ადგილობრივ მცხოვრებთა გადმოცემით, საკირე მასალა ტებდიაშის მხრიდან მოპქონდათ. კარიერი აქაც დიდი მანძილით იყო დაცილებული სოფლებს და კირქვა საკმაოდ ძნელი მოსაპოვებელი იყო. ჯერ უნდა ამოეთხარათ მიწა გარკვეულ სიღრმემდე, სადაც კირქვა ფენებად იყო დალექილი. ამის შემდეგ კირქვას გამოამტვრევდნენ და სამარხილე გზასთან აწყობდნენ.

ბენოს სოფლების: ჰებუთის, ჭკიდიანარის, ქართვანისა და დოლის მცხოვრებნი საკირე მასალას ლეჩყანის კირის კარიერზე (ლეჩყანისში კირის ლაკეშა) მოიპოვებდნენ. აქაც მიწა უნდა ამოეთხარათ 2 მ. სიღრმემდე, რათა კირქვის ფენამდე დასულიყვნენ. თუ ერთგან არ შეხვდებოდათ კირქვა, სხვაგან უნდა დაეწყოთ თხრა.

უშგულის სოფლებში კირქვა შხარის მხარიდან მოპქონდათ. კირქვის ნამტვრევები აქ შვავს ჩამოპქონდა და მას სამარხილე გზასთან აგროვებდნენ.

თუ რომელიმე სოფელს კირის კარიერი არ გააჩნდა, მაშინ ამ სოფლის მცხოვრებნი სხვა სოფლის კარიერით სარგებლობდნენ. ზოგი მოსახლე საკირე მასალას თანასოფელისაგან ან სხვა სოფელისაგან ყიდულობდა. ორი საკირის სამყოფი გამომტვრეული კირქვა ერთი ძროხის საფასური ღირდა.

დამზადებულ კირქვას კარიერთან გამოწვავდნენ ან სამოსახლო ადგილამდე (აგი) შემოზიდავდნენ და იქ წვავდნენ. კირქვის ტრანსპორტირება ზამთარში ხდებოდა, რადგანაც გაკვალულ თოვლზე ხარები სამოთხეჯერ მეტს ეზიდებოდნენ, ვიდრე მშრალ მიწაზე. უშგულში ზამთრობით შვავების ეშინოდნენ და კირქვის ტრანსპორტირებას გვიან შემოდგომაზე ამჯობინებდნენ. კირქვას მარხილით (სავ) ეზიდებოდნენ. მარხილზე თხილის ტოტებით მოწნული დაბალნაპირებიანი ძარა (ჩავ) იღო, რომელსაც კირქვის ნამტვრევებით

⁶ მ. ჩართოღანი, ახალი ტიპის საცხოვრებელი ნაგებობანი, სვანეთის ეთნოგრაფიული შესწავლისათვის, თბ., 1970, გვ. 64.

ავსებდნენ. მეტწილად კირქვის კარიერები ძალზე იყო დაცალბული სოფლებს. გზები ცუდი იყო. დაღმართში მარხილი რომ არ დაცურებულყო და ხარები არ დაეზიანებინა, გზაზე ნაძვის ხის ტოტებს (ხ უ რ დ ა ნ) ყრიდნენ, ან მარხილს ხის ღელეჭის მუხრუჭებს უკეთებდნენ.

სვანეთში, ისევე როგორც საქართველოს დანარჩენ კუთხეებში, ფართოდ ყოფილა გავრცელებული ურთიერთდახმარებისა და კოლექტიური შრომის ორგანიზაციის სხვადასხვა ფორმები⁷. კირქვის შემოზიდვას დროს მშენებელ ოჯახს მუშახელისა და გამწევი ძალის დილა რაოდენობა სჭირდებოდა. ოჯახი ატყობინებდა თანასოფლელებს და ეს უკანასკნელები მას ეხმარებოდნენ თავიანთი ხარებით. ზოგჯერ რამდენიმე სოფელი გაერთიანდებოდა ურთიერთდახმარების გასაწევად. მაგალითად, თავრალის, ცალერისა და კიჩხულდაშის მცხოვრებნი ერთმანეთს ეხმარებოდნენ საკირე მასალისა და ქვიშის ნაკრის ხეობიდან ამოტანისას. გადმოცემებით ურთიერთდახმარების დროს ხალხი ნაკრიდან ცალერამდე ყოფილა განლაგებული და კირქვებს ხელით გადასცემდნენ ერთმანეთს. ერთ-ერთი კერძო შემთხვევისას მშენებელმა ოჯახმა ორჯერ შესძლო სვიმრის გამასპინძლება, მესამედ კი ველარ მოუხერხებია. სვიმრის წევრებს დაუწყევლიათ ეს ოჯახი „შთამომავლობა არ ეღირსოს ამ ოჯახსო“ და ამის მერე მას სვიმრის მიერ დაწყევლილი (ს ვ ი მ რ ა შ ა ა კ ა თ ე) დაჩქმევია. ზემომოყვანილ სვიმრობაში ეცერის მცხოვრებთაც კი მიუღიათ მონაწილეობა.

ზოგჯერ თანასოფლელებს ან სხვადასხვა სოფლის მცხოვრებლებს წინასწარ ფიცი ჰქონდათ დადებული, რომ მშენებლობის დროს ერთმანეთს ბუდამ დახმარებოდნენ.

კირქვის შემოზიდვის დროს კოლექტიური დახმარების ფორმას უმჯულში მ გ ლ კ ი რ ი ნ ა დ ეწოდებოდა. იმავე პროცესს ბალს ზემოთ მ გ ლ კ ი რ ი გ ა ლ დ ა მ-ს უწოდებენ, ხოლო ბალს ქვემოთ — მ გ ლ კ ი რ ი ს ვ ი მ რ ა-ს.

თუ მშენებელ ოჯახს საკუთარი მუშახელი არ ყოფნიდა, ის ატყობინებდა მეზობლებს და ნათესავებს. ეს უკანასკნელნი ეხმარებოდნენ მას. მშენებელი ოჯახი მოვალე იყო, სამაგიერო გადაეხადა დახმარებისათვის მშენებლობაში ან რაიმე სამეურნეო საქმიანობაში.

მოვეციანებით გაბატონებულმა გვარებმა ნადის, გალდამისა და სვიმრას სახით არსებული ურთიერთდახმარების კოლექტიური ფორმები თავიანთი ინტერესებისათვის გამოიყენეს და თანასოფელთა მიმართ სავალდებულოდ აქციეს ისე, რომ ეს უკანასკნელნი ვალდებული იყვნენ უსათუოდ დახმარებოდნენ მათ, წინააღმდეგ შემთხვევაში სასჯელის სხვადასხვა ზომის გატარებაც კი დაკანონდა⁸.

საკირე მასალის შემოზიდვის შემდეგ ოჯახი კარის გამოსაწევად სამყოფ შეშას იმარაგებდა.

კირის გამოწვას ამჯობინებდნენ გაზაფხულზე, მაისის ბოლო რიცხვებში. განსაკუთრებით სასურველად მიაჩნდათ საკირეში ცეცხლის ანთება ამაღლების (ან ღ ლ ა ბ) დღეს.

⁷ ბ. ნ ი ქ ა რ ა ძ ე, ჩვეულებრივი მართლიერება სვანეთში, ისტორიულ-ეთნოგრაფიული წერილები, I, თბ., 1962, 116; ა. ჩ ა რ კ ე ი ა ნ ი, სვანეთი, გვ. 69; მ. ჩ ა რ თ ო ლ ა ნ ი, ახალი ტიპის საცხოვრებელი ნაგებობანი სვანეთში, გვ. 65.

⁸ რ. ხ ა რ ა ძ ე, აღ. რ ო ბ ა ქ ი ძ ე, სვანეთის სოფელი ძველად, თბ., 1964, გვ. 109.

ის ოჯახი, რომელმაც კირი უნდა გამოწვას (მელკირაპლ მეზგე), საკირის აგებისას მშენებელ ოსტატებს (ქელვანარ) და მეზობლებს იწვევს და მხმარებებად. საკირეს აგებდნენ დაქანებულ ან სწორ ადგილზე. ჭერ თბრიდნენ საკირე ორმოს (ფათქ). ორმოს ზომებს იმისდამხედვით არჩევენ, თუ რა რაოდენობის კირქვა ჰქონდათ გამოსაწვავი. ორმოს ფსკერს მოასწორებდნენ და ზედ ცეცხლგამძლე ქვებს აწყობდნენ. ამის შემდეგ ორმოს კედლებთან ირგვლივ ცეცხლგამძლე ქვების მშრალი წყობით წრიული ფორმის კედელი ამოჰყავდათ ერთი არშინის (ალაბ) სიმაღლემდე. ამის შემდეგ წყობა კირქვით ამოჰყავდათ კონცენტრიული წრეების ფორმით. კედელში კარს (ყორ) ტოვებდნენ საცეცხლე საკანში (გვემ) შეშის შესაყეთებლად. მოპირდაპირე მხარეს კარზე ოდნავ მაღლა კედელში ჰაერის სადინარ ზერელს (სვად) აკეთებდნენ, რათა ჰაერის ნაკადს ცეცხლი უფრო გაეღვივებინა.

საკირის ამოყვანისას ორი მშენებელი შიგნიდან მუშაობდა, ორი კი — გარედან. სხვები კირქვებს აწვდიდნენ მათ. საკირის კედლის ის ნაწილი, რომელიც ცეცხლთან უფრო ახლოს იყო, დიდი ზომის კირქვებით ამოჰყავდათ, რათა ისინი უფრო კარგად გამომწვარიყვნენ. პატარა ზომის ნამტვრევების გამოწვას, სვანი მშენებლების აზრით, ნაკლები ცეცხლი სჭირდებოდა და მათ საკირის გარე ნაპირებთან აწყობდნენ.

მშენებლები საცეცხლე საკანს გუმბათის ფორმას აძლევდნენ. კარკვეული დროის შემდეგ შიგნით მუშაობის გაგრძელება მხოლოდ ერთ ადამიანს შეეძლო. ამ დროს ირგვლივ ყველა ჩუმად მუშაობდა; ხმის ამოღებისა ეშინოდათ: „გუმბათი არ ჩამოიქცეს და მშენებლები არ დაგვიმარცხოსო“. საბოლოოდ გუმბათის თავზე გარედან ჩამკეტ ქვას (ცუყვბა) ჩასვამდნენ და ზემოდან კირქვის ნამტვრევებს დააყრიდნენ. გუმბათს ბალსზემოურში გუმბათ ეწოდება, ხოლო ბალსქვემოურში კი — დეც (ცა). საკირის აგების დასრულების შემდეგ საკირის თავზე (კუნჭულენ) ხის ჭვარს (ზექიკვარ) დაასობდნენ და საკირე გამოსაწვავად მზად იყო.

ზოგჯერ საკირის ამოყვანისას ვაკე ადგილზე ორმოს არ თბრიდნენ. ამ შემთხვევაში ღობის წნულს (ნაშხატვ) აკეთებდნენ წრიულად და საკირე ისე ამოჰყავდათ, რომ ღობის წნულსა და კირქვის კედელს შორის დარჩენილიყო გარკვეული სივრცე, რომელსაც შემდეგ ცეცხლგამძლე ქვითა და მიწით ავსებდნენ, რათა სითბოს დიდი რაოდენობა ტყუილუბრალოდ არ დაკარგულიყო (იხ. სურ. 1).

ამის შემდეგ ოჯახის უფროსი დაკლავდა ვერძს და შემწვარ ღვიძლს შესაწირავად შეიტანდა საკირეში. გარდა ღვიძლისა, მას საკირეში ერთი დოქა ზედაშე და სპეციალურად ამ დღისათვის გამომცხვარი სეფისკვერები შეჰქონდა. დაილოცებოდა, წმ. გიორგის შემწეობას შესთხოვდა, სოლამს ძალღონის მიცემას ემუდარებოდა, მშენებლობის კეთილად დაგვირგვინებას ეაჯებოდა, ქათმის კვერცხს შეაგდებდა შიგნით და იტყოდა: „ასე გამოიწვიო (ამშალესერუალშიხელი)“. ამის შემდეგ შეშას შეუკეთებდა და ცეცხლს მოუკიდებდა. ცეცხლის გაღვივების შემდეგ მშენებლები ხელპირს დაიბანდნენ და საჭმელად სხდებოდნენ.

ძველი სვანის რწმენით, თუ საკირეში ვინმე ქვას ჩააგდებდა, კირი ცუდი ხარისხისა გამოვიდოდა და ამიტომ ოჯახის წევრები საკირესთან უცხოებს არ უშვებდნენ.

კირის გამოსაწვავი ცეცხლის ძალას ადგენდნენ კირქვის სიმკვრივის მიხედვით, კირქვაში არსებული მინარევების რაოდენობის მიხედვით და სხვა ფაქტორებით. სვანი მშენებლები იმასაც ითვალისწინებდნენ, რომ მეტი საწვავი კირს ძალას უკარგავდა, ნაკლები კი ვერ გამოსწავდა მას.

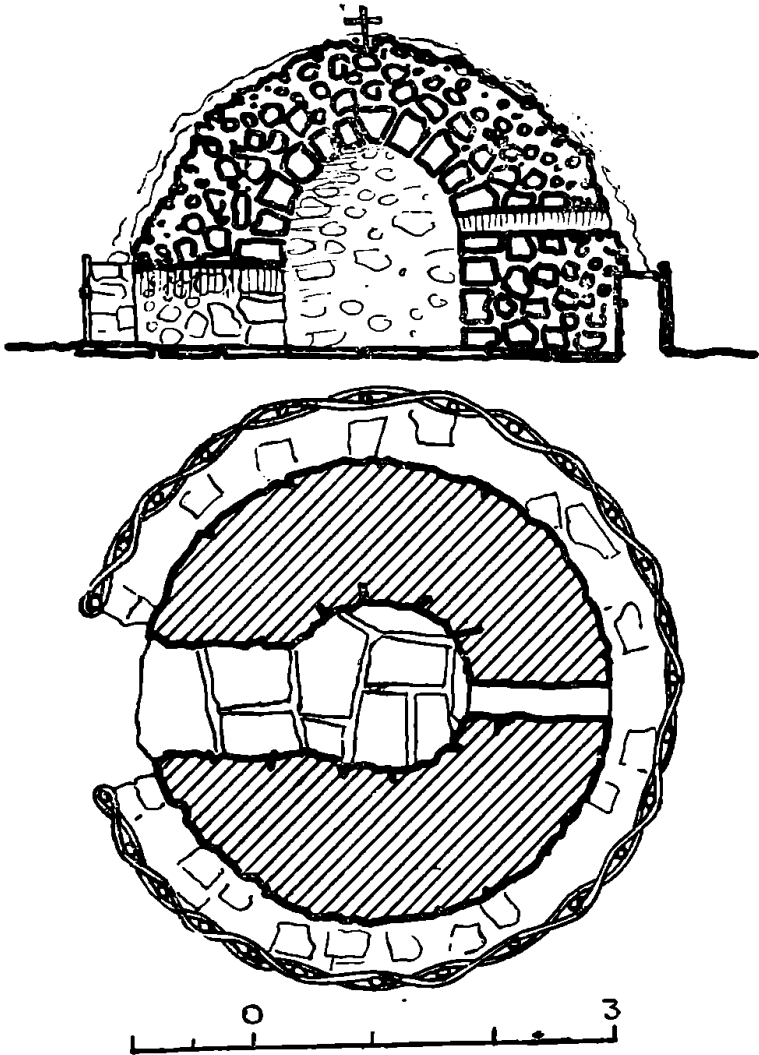

სურ. 1

კირის გამოწვას გარკვეული დრო სჭირდებოდა. მკვრივი ჯიშის კირქვის გამოსაწვავად 4-5 დღე-ღამე იყო საჭირო, რბილი კირქვის გამოწვისათვის კი — 2 დღე-ღამე. არ. ონიანის მასალის მიხედვით, ძალზე მკვრივი კირქვის გამოწვას 9 დღე-ღამესაც კი ანდომებდნენ.

კირის გამოსაწვავ შეშად ნაძვს, ფიჭვსა და სოჭს ხმარობდნენ. უფრო კი ნაძვს არჩევდნენ. მაგარი ჯიშის ხეს საკირე შეშად არ იყენებდნენ, რადგანაც ეს უკანასკნელი ნახშირის (შ ი ხ) დიდ რაოდენობას ტოვებს. ნახშირის

მოსასპობად ნედლეფოთლოვანი ტოტების კონას შეყრიდნენ საკირეში და ის ნახშირს ნაცრად (ტ ჯ ტ) აქცევდა.

საკირეში ცეცხლის დანთების შემდეგ, სალამოს ოჯახში დამხმარეებს გარდა სტუნირებიც მოდიოდნენ. ამ დამეს სახლში დიდი ღზინი იმართებოდა. საკირესთან ახალგაზრდები რჩებოდნენ. ისინი შესას აპობდნენ და საკირეში უკეთებდნენ. ოჯახის უფროსს მათთანაც გამოჰქონდა არაყი და საჭმელ-სასამელი. მოსალამოვების შემდეგ ახალგაზრდები ახლადგამოხდილ ყავარს იღებდნენ და მასზე ნახშირით ნიშანს აკეთებდნენ. მას ამაგრებდნენ რომელიმე ადგილას და გვერდით ანთებულ კვარს უმაგრებდნენ, რომ შავი ნიშანი კარგად გამოჩენილიყო შორიდან. ამის შემდეგ ახალგაზრდობა გარკვეული მანძილიდან შეილდისარს ესროდა მას და კარგ ვაჟკაცად ითვლებოდა ის, ვინც ნიშანს ცენტრში მოახვედრებდა. თოფის ხმარებაში შემოსვლის შემდეგ ნიშანს თოფსაც ესროდნენ ხოლმე. ამის შემდეგ გამოსაცდელად საკირის კარის ზღურბლზე ვერცხლის ფულს დებდნენ და ვინც მას პირით (ქ ა ფ შ ე) აიღებდა, ეს ფულიც იმისი იყო.

მეორე დღისათვის სოფლელები დაიშლებოდნენ და საკირის ვამოწვა უკვე მშენებლების (ქ ე ლ ვ ა ნ ა რ) და მშენებელი ოჯახის წევრების საქმე იყო. უმეტეს შემთხვევაში დამხმარეები კვლავ ბრუნდებოდნენ და შველოდნენ საკირის ვამოწვაში.

უშგულში ჩაწერილი გადმოცემის მიხედვით, ცეცხლის შენთების მეორე დღეს საკირის გუმბათზე ალი გამოჩნდებოდა. ორი დღის შემდეგ იღებდნენ ნიშუმს და წყალში ჩააგდებდნენ. თუ დაიშლებოდა, კირი გამომწვარი იყო და ცეცხლს აქრობდნენ. მესტიელთა გადმოცემით, როდესაც საკირის თავზე დასობილი ჭვარი დაიწვევებოდა, კირი უკვე გამომწვარი იყო. ამის შემდეგ, საკირის ორივე ხერხელს ფიქალის ქვით ხურავდნენ, რომ ჰაერს აღარ ემოძრავა. ასევე გადახურავდნენ გუმბათსაც და კირი ბუნებრივად, ნელ-ნელა ცივდებოდა, რასაც 4-5 დღე სჭირდებოდა. კირი კარგად გამომწვარად მიაჩნდათ, თუ საკირის გუმბათი თავისით ჩამოწვევებოდა.

კირის გაცივების შემდეგ საკირის თავზე ხის ფარდულს (ც ა ლ მ ა გ) აგებდნენ, რომელსაც ყავრით ხურავდნენ და კირი მოხმარებამდე ვამოწვის ადგილას ინახებოდა. სხვა შემთხვევაში მას მშრალ, გადახურულ, ქარისაგან დაცულ ადგილას ინახავდნენ.

კირის გაცივების შემდეგ რჩება კირქვის ფორებიანი კოშტები, რომელსაც მოცილებული აქვს ბინარეების გარკვეული ოდენობა. კირის მისაღებად საჭიროა ამ კოშტების დაშლა. სვანთ მშენებლები ამ პროცედურას ორი ხერხით აწარმოებდნენ: ან ფშენდნენ მას, ან მასზე წყლის გარკვეულ ოდენობას ასხამდნენ. ეს უქანასკნელი კი შლიდა კოშტებს. კირის წყლით დაშლისას სითბოს დიდი რაოდენობა იკარგება უტბად, რაც უარყოფითად მოქმედებს კირის შემკრავ თვისებებზე და ამიტომაც სვანები კირის დაშლის პირველ ხერხს ამჯობინებდნენ. მათი აზრით, დაფშენილი კირი ჭობია, რადგანაც ამით აშენებული კედელი დიდ სიმკვრივეს, გამძლეობას და წყალმდეგობის უნარს იძენს.

კირის ვამოწვის წინ სახლის საძირკველი უკვე გათხრილი უნდა ყოფილიყო, რადგან, რაც უფრო მეტ ხანს ინახებოდა იგი, მით უფრო კარგავდა შემკრავ თვისებებს.

კირის დაშლის შემდეგ ცდიდნენ კირის ხსნარის შემკრავუნარიანობას. ამ პროცესს კირის გამოცდა (კ ი რ ი ლ ი კ შ უ რ ე) ეწოდებოდა. კირის ერთ მოცულობას ურევდნენ ქვიშის სამ მოცულობას და აკეთებდნენ ხსნარს. იღებდნენ ფიქალის ქვას, დასხამდნენ მასზე კირის ხსნარს და ზემოდან მეორე ქვას ადებდნენ. ამგვარად აწყობდნენ ერთმანეთზე ოთხ-ხუთ ქვას. ზედა ქვას ხელის ჩასაჭიდს უკეთებდნენ. მას შემდეგ, რაც კირის ხსნარი გაშრებოდა, ზედა ქვაზე გაკეთებული სახელურით ასწევდნენ ზევით ქვის წყობას და თუ ქვები არ დაიშლებოდა, ხსნარი ნორმალურად მიაჩნდათ. თუ ქვების წყობა დაიშლებოდა, მაშინ ხსნარს უმატებდნენ კირს, ან ქვიშას იღებდნენ ნაკლები რაოდენობით.

კირსა და ქვიშას სპეციალურ გობში (ლ ა თ ქ ა რ ღ ვ ე ბ) ურევდნენ ერთმანეთში თოხისა და ნიჩბის საშუალებით. ქვიშისა და კირის ნარევი კედლების გარე და შიგა წყობის ამოსაყვანად სქელი უნდა ყოფილიყო და მას (თ გ ქ) ეწოდებოდა.

ორ წყობას შორის დარჩენილი სივრცე ივსებოდა ხრეშით, რომელსაც კირისა და სილის თხელ ხსნარს (გ ი რ წ ყ ა ლ — ბ.ქ. || კ ი რ წ ყ ა ლ — ბ.წ.) ასხამდნენ. კირწყალში კირისა და წყლის რაოდენობა სჭარბობდა დანარჩენ შემადგენელ კომპონენტებს.

კირისა და ქვიშის შეზავებისას ანგარიშს უწევდნენ სილის სახეობას, თუ სილა ნათხარი (მთისა) იყო, მაშინ ერთ მოცულობა კირზე სამ მოცულობა ქვიშას იღებდნენ, ხოლო თუ სილა მდინარისა იყო, ერთ ზომა კირს ორ ზომა ქვიშას ურევდნენ.

გადმოცემების მიხედვით, კირში სილასთან ერთად ჭვავის (მ ა ნ ა შ) ფქვილსაც ურევდნენ. ს. მაკალათიას აღნიშნული აქვს, რომ კირს „ქუბის“ ფქვილს ურევდნენ, რაც მას მეტ წყალმედევობას აძლევდა⁹. გადმოცემებით, ამ ნარევეს ხმარობდნენ როგორც კედლის წყობის ამოსაყვანად, ისე კედლების შესაღესადაც. ლატალში ჩაწერილი მასალის მიხედვით, კომპოზიციის ფასადებს, რომლებიც შეღესილია კირისა და ჭვავის ფქვილის ნარევი ხსნარით, ეტანებიან ფრინველები და კენკავენო. ამ მოვლენის მოწმენი ჩვენც გავხდით ჩარკვიანებისა და ქალდანების უძველესი ნასახლარების აღწერისას ლატალში. ჩანს ჭვავის ფქვილს მართლაც იმისათვის ხმარობდნენ, რომ კირის ხსნარის წყალმედევობის უნარი გაეზარდათ.

ჩინეთის დიდ კედლის მშენებლობის შესახებ არსებული გადმოცემები მოგვითხრობენ, რომ კედლის წყობის შემკვრელ ხსნარს ბრინჯის ნახარშს უმატებდნენ. სპეციალისტებს მიაჩნდათ, რომ ის ხსნარს დიდ პლასტიკურობას ანიჭებდა¹⁰. დასაშვებია ვარაუდი, რომ კირის ხსნარში ჭვავის ფქვილის გამოყენება წყალმედევობის უნარის გაზრდასთან ერთად ხსნარის პლასტიკურობასაც ზრდიდა.

ბ. ქვიშის მოპოვება და დამზადება

ქვიშის სვანური სახელწოდება (ქ ვ ი შ ე) ქართულ ქვიშას უკავშირდება. სვანურში არსებული განსხვავება ფონეტიკური ხასიათისაა (ქ ვ ი შ ა - ი — ქ ვ ი შ ე).

⁹ ს. მაკალათია, საბრძოლო და თავდაცვითი ნაგებობანი საქართველოს მთიანეთში, თბ., 1945, გვ. 21.

¹⁰ История строительной техники, Л.—М., 1962, გვ. 42.

4. „მ ა ც ნ ე“, ისტორიის... სერია, 1974, № 3.

სვანეთის ტერიტორიაზე ქვიშის ორი სახე მოიპოვება: მდინარისა და ხათხარი, ან, როგორც მას სპეციალურ ლიტერატურაში უწოდებენ, მთისა. მდინარის ქვიშა ან მუქი ფერისაა, ან გამჭვირვალე თეთრი. მისი შეფერილობა დამოკიდებულია იმაზე, თუ კლდის რომელ ქანს არღვევს ესა თუ ის მდინარე თავის გზაზე. ასე მაგალითად, უშგულში მდინარე ქვიშორი თავის გზაზე შავი ფიქალის კლდეებს ანგრევს და შლის, შესაბამისად ქვიშაც შავი ფერისა ჩამოაქვს. შხარიდან მომდინარე ენგურში კი შედარებით ღია ფერის გამჭვირვალე ქვიშა მოიპოვება. ამის მიზეზი ისაა, რომ ამ მდინარეს შხარის მკვრივი ღია ფერის ქანები ხვდება წინ.

ასევე სხვადასხვა შეფერილობისაა ნათხარი ქვიშაც; იგი ან რუხია, ან მოშავო, ან მოთეთრო.

ქვიშას 2-3 წლის განმავლობაში ამზადებდნენ. ქვიშის მოგროვებას იწყებდნენ შემოდგომაზე, როდესაც მდინარეები დაკლებულია და ქვიშა რიყეზეა (რიყ) დარჩენილი. რიყეზე ქვიშა შრება. ხალხი აგროვებს მას და სამარხილუე ჯამადე გადააქვს. იმ შემთხვევაში, თუ მდინარე რიყეზე ქვიშას ნაკლებად ტოვებს, შეარჩევნენ მარჯვე ადგილს, მოლობავენ (ჩ უ ა ჰ ლ ა გ ი ხ), გადმოაგდებენ წყლის ტოტს და ატბორებენ მას. დატბორებულ ადგილას წყალი ქვიშას დალექავს. ტოტს კვლავ მდინარისაკენ მიუშვებენ. ქვიშას ნაპირზე ამოყრიან და ამის შემდეგ წყალს კვლავ ატბორებენ. ასე გრძელდება ვიდრე ქვიშის საკმაო რაოდენობა არ მოგროვდება. ნაპირზე ამოყრილი ქვიშა შრება და თავის დროზე საჭიროების ადგილზე მიაქვთ.

სვანი მშენებლები არჩევდნენ წვრილმარცვლიან, მოთეთრო, გამჭვირვალე ქვიშას. უშგულში ფასის მთიდან მომავალ მდინარე ქვიშორის შავი შეფერილობის მომსხომარცვლოვან ქვიშას მშენებლობისათვის იშვიათად თუ ვინმე გამოიყენებდა. აქ არჩევდნენ მდინარე ენგურის ქვიშას.

მესტიაში ქვიშას მდინარე მესტიაჭალის სანაპიროებზე აგროვებდნენ. ქვიშა აქ ღია ფერისაა, წვრილმარცვლოვანი. მდინარე მულხურის ქვიშას მესტიაში არავინ არ იყენებდა მშენებლობისას, ვინაიდან ქვიშა აქ მსხვილმარცვლოვანია, მოშავო შეფერილობის.

ლატალის მცხოვრებნი სამშენებლო ქვიშას მდინარე მესტია ჭალის ნაპირზე აგროვებდნენ. ენგურის ქვიშას აქ არ ხმარობდნენ.

სვანი მშენებლები უმჯობესად თვლიდნენ ქვიშა შორიდან მოეტანათ და კარგი ხარისხისა ყოფილიყო, ვიდრე დაბალი ხარისხის ახლოს მოპოვებული ქვიშა ეხმარათ, რადგანაც იცოდნენ, რომ ქვიშაზე ბევრად იყო დამოკიდებული ქვების ერთმანეთთან დამაკავშირებელი ხსნარის შემკვრელუნარიანობა.

როგორც ზემოთაც აღვნიშნეთ, მდინარის ქვიშის გარდა, იხმარებოდა ნათხარი ქვიშაც. ხენისას ან მიწის თხრის დროს შემთხვევით წააწყდებოდნენ ქვიშის მარაგს და მას კარიერებად აქცევდნენ. ხშირად ზეავსაგან ჩამოწოლილი მთის ფერდობზეც პოულობდნენ ხოლმე ქვიშას.

სვან მშენებლებს მიაჩნდათ, რომ ნათხარი ქვიშა უკეთესი ხარისხისა იყო. ამას ისინი ხსნიდნენ ამ უკანასკნელის ასაკით.

ქვიშის შემოზიდვა სამშენებლო მოედანზე ჩვეულებრივ ზამთრობით ხდებოდა. მარხილზე თხილის წნელებით მოწნულ ძარას დებდნენ, მას ზემოდან აფარებდნენ ტომარას (ძ ა ძ რ ა), ან ტყავებს (ტ უ ფ), რათა ქვიშა ტრანსპორტირების დროს არ დაბნეულიყო. ქვიშის შემოზიდვისას ისევე, როგორც კირქვის შემოზიდვის დროს, გამოიყენებოდა შრომის კოლექტიური ფორმები.

ნათხარ ქვიშას გამოყენების წინ ცრიდნენ თხილის წნელებისაგან მოწუნული ჩელტის (ჩ ე ლ ტ) საშუალებით. ცდილობდნენ, რომ ქვიშა სუფთა ყოფილიყო და მიწის მინარევები ნაკლები ჰქონოდა, რადგანაც ეს უკანასკნელი უარყოფითად მოქმედებდა ხსნარის ხარისხზე.

მშენებლობის ხანგრძლივმა პრაქტიკამ სევანები დაარწმუნა, რომ კედლის წყობის შესაკრავი ხსნარისათვის უკეთესი იყო მთის ქვიშა, ხოლო შესაღესად (ლ ა ც ვ მ ი დ) კი მდინარისა ჯობდა. ეს იმიტომ, რომ კედლის წყობაში ნათხარი ქვიშა სწრაფად შრებოდა, ხოლო მდინარის ქვიშას გაშრობას შედარებით დიდი დრო სჭირდებოდა. ამის გარეშე კედლის უცაბედი დატვირთვა მდინარის ქვიშის გამოყენებისას არ შეიძლებოდა და საჭირო იყო კედლის დიდი ხნით შესვენება, ე. ი. მშენებლობის დროდადრო შეწყვეტა.

გ. ქვის მასალის მოპოვება და დამზადება

საშენი მასალებიდან უპირველეს ყოვლისა ქვას ამზადებდნენ. სევანეთის ტერიტორიაზე ქვის უამრავი ჯიში მოიპოვება. ამა თუ იმ ნაგებობის სიმტკიცე და გამძლეობა ბევრად იყო დამოკიდებული ამა თუ იმ ჯიშის ქვაზე და ამიტომ ქვის ჯიშის შერჩევას დიდი მნიშვნელობა ენიჭებოდა.

სევანეთში მოიპოვება ქვის მაგმატიური ჯიშები: გრანიტი, დიორიტი, ვაბრო, ბაზალტი, ანდეზიტი და სხვ., დანალექი ჯიშები: მაგნეზიტი, კირქვები, დოლომიტი, თიხა, ქვიშა, დიატომიტი და სხვ.; სახეშეცვლილი ჯიშები: გენი-სები, კვარციტი, მარმარილო. ქვის ეს ჯიშები სხვადასხვა სახით გვხვდება. ისინი ზოგან კლდოვანი მასივების სახითაა წარმოდგენილი, ზოგან მდინარის მიერ ჩამოტანილი კლდის ნამტვრევებისა, რიყის ქვისა, ნიაღვრების მიერ ჩამონგრეული და ჩამოტანილი ქვისა და შრეებად განლაგებული ფიქალის ქვის მასივების სახით.

სევანურ ნაგებობათა ანალიზი თვალნათლივ გვიჩვენებს, რომ უძველესი ნაგებობების მშენებლობისას მეტწილად ფიქალის ქვას (კ ა) იყენებდნენ. კ ა იხმარებოდა როგორც კედლის წყობის ასაყვანად, ისე გადახურვისათვისაც. ფიქალის ქვა ფართოდაა გამოყენებული ზღუდეების კედლების გადასახურავად, სახლის იატაკის ფენილის მოსაწყობად, სახლის ინტერიერში კედლების მოსაპირკეთებლად, კოშკებში სართულშუა გადახურვებში დატოვებული საძრომების ჩასაკეტად, კოშკის ამბრაზურების ღიობების დასახურავად, საარკმლების დასახურავად, კერიაზე დასაგებად, ღობის წყობისათვის და ა. შ. როგორც ვხედავთ, ფიქალის ქვა ფართოდაა გამოყენებული სევანურ მშენებლობაში და ეს იმით უნდა ავსხნათ, რომ ის შედარებით იოლი დასამუშავებელი იყო. მისი მოპოვება-დამუშავებისათვის განსაკუთრებული ქვის საკოდი იარაღი არ იყო საჭირო და ამასთან მისი საბადოებიც უამრავია სევანეთში.

სვანი მშენებლები ხანგრძლივმა გამოცდილებამ დაარწმუნა, რომ ფიქალის ქვა მყიფეა, ადვილად მტვრევადი; ხარისხით ჩამოუვარდება გრანიტის ან ბაზალტის ჯიშის ქვას (მ ე კ უ ხ ბ ა ჩ — ბ.ქ., მ უ ქ უ ხ ბ ა ჩ — ბ.ჯ. — სიპი ქვა) და ამიტომ კოშკების და სახლების კედლების წყობისათვის ძირითადად ამ ჯიშის ქვებს იყენებდნენ.

ქვის მოპოვებისას იგივე სამუშაო იარაღი იხმარებოდა, რაც კირქვის მოპოვებისას. თუ ქვის კარიერი კლდის მასივის სახით იყო წარმოდგენილი, მას ლალუმით აფეთქებდნენ, შედარებით დიდ ნამტვრევებს უროთი გამო-

ამტვრევდნენ, სამარხილე გზამდე ჩამოყრიდნენ და იქ მოხერხებულ ადგილას საყენებად (კოჯ) აწყობდნენ. ქვის საყენი ადამიანის სიმაღლისა უნდა ყოფილიყო და სვანური სახლის ასაგებად 120 კოჯ უნდა მოეგროვებინათ. ერთი კოჯ-ის წასაღებად 12 მარხილი იყო საჭირო.

ფიქალის ქვის დამზადებას ლიქარე ეწოდებოდა. ფიქალის ქვის დამზადების პროცესი კარგად აქვს აღწერილი მ. ჩართოლანს¹¹.

კედლის წყობაში გამოიყენებოდა დიდი ზომის მომრგვალებული ფორმებიანი ქვებიც (გურნა). ისინი მოიპოვებოდა ფერდობებზე, რაყეში, სახნავ და სათბო ადგილებში; მათ მიწაშიც პოულობდნენ ხოლმე თხრისას. შედარებით მცირე ზომის გურნა დაუმტვრევლად გამოიყენებოდა. დიდი ზომებისას კი ამტვრევდნენ უროებით. ზოგ შემთხვევაში ასეთი ქვის მაქსიმალური ზომები 1,5—2,0×0,50—1,20×0,80—1,00 მმ. შეადგენდნენ.

კედლის წიბოები განსაკუთრებულად დამუშავებული სწორი ქვებით ამოჰყავდათ. ზოგჯერ წიბოების ამოსაყვანად კარგად გამოთლილ სპონდიოს ბლოკებს ხმარობდნენ.

კედლის გარე და შიგა გარსის შესავსებად მცირე ზომის ხურდა ქვას (ხალიკ) იყენებდნენ.

სვანი ოსტატები კედლის წყობაში ნატეხ ქვას ხმარობდნენ, ამასთან ქვის ჯიშში მკვრივი უნდა ყოფილიყო. ქვის ლოდებს რაც შეიძლება ნაკლები ფორები უნდა ჰქონოდა; ეს იმიტომ, რომ თოვლის დნობისას ფორებში წყალი შედიოდა, ღამე იყინებოდა და ქვას შლიდა. ქვას ტემპერატურის მკვეთრი ცვლილებებისათვის უნდა გაეძლო. კარისა და საარკმლის ღიობების ზედა შემკრავი ბლოკი მაგარი ჯიშისა უნდა ყოფილიყო, რათა დეფორმაცია არ განეცადა კედლის დატვირთვისაგან. ქვის ჯიშის შერჩევისას ცდილობდნენ, რომ მას რაც შეიძლება ნაკლები ფორები ჰქონოდა, რადგანაც იცოდნენ, რომ უფორებო ქვა სითბოს ნაკლებად ატარებდა. სვანი მშენებლების წარმოდგენით, მკვრივი ქვა ფორებიან ქვას იმითაც სჯობდა, რომ ის უფრო მეტად ეწინააღმდეგებოდა დატვირთვით გამოწვეულ ძაბვებს და ძნელად თუ ირღვეოდა.

სვანი ოსტატები ნატეხ ქვას იმიტომაც ამჯობინებდნენ ფიქალის ქვას, რომ კირისა და ქვიშის ხსნარს ნატეხი ქვა უფრო უკეთ ითვისებდა, კარგად იდუღაბებდა, რადგანაც უფრო სორკლიანია (ფახცილი) ხელის შეხებისასო.

საშენ ქვას ჩვეულებრივ ზაფხულზე აგროვებდნენ¹² და ერთ ადგილას აწყობდნენ. ქვის მასალის საჭირო რაოდენობა დამოკიდებული იყო იმაზე, თუ რა ზომისა და მოცულობის სახლი ან კოშკი უნდებოდა, როგორც იყო მათი კედლების სისქე, სართულშუა გადახურვა, სახურავი და სხვა.

ქვის შემოზიდვას ზამთრობით ქრისტეს უქმეებისას (ქრისტეში უქმისა) აწარმოებდნენ¹³. ქვის საზიდად მარხილს იყენებდნენ. ქვის ზიდვისას მშენებელი ოჯახს დამხმარეებს (მჯბჩინად) მოაწვევდნენ. ეს უკანასკნელნი თავიანთი ხარებითა და მარხილებით მოდიოდნენ. ოჯახს წესით ყვე-

¹¹ მ. ჩართოლანი, ქართული ხალხის მატერიალური კულტურის ისტორიიდან, თბ., 1961, გვ. 75—78.

¹² მ. ჩართოლანი, ახალი ტიპის საცხოვრებელი ნაგებობანი სვანეთში, გვ. 64.

¹³ იქვე, გვ. 64.

ლა თანასოფლელი უნდა მოხმარებოდა. ოჯახი ვალდებული იყო დამხმარეებს კარგად გამასპინძლებოდა, თუმცა ამ დახმარების დროს საკლავი არ იკვლევოდა.

ქვის მოგროვებისას ცდილობდნენ, რომ კვარცის ჯიშის ქვა (ჭყერუ) არ გაერიათ ქვის მასალაში. სვანების ცრუ რწმენით, თუ ის კედლის წყობაში მოხვდებოდა, იმ ოჯახში ვაჟი არ დაიბადებოდა.

შემოზიდული ქვა სამშენებლო მოედანზე ეწყობოდა და რამდენიმე ხანს ბუნებრივი ფაქტორების გავლენას განიცდიდა. მშენებლობის დაწყების შემდეგ იმ ქვებს, რომელთაც კარგად გაუძლეს დროით გამოცდას, კედლის გარე და შიგა გარსის ამოსაყვანად ხმარობდნენ, ხოლო დამტვრეულებს კი — ხურდა ქვის მაგივრად.

დ. საშენი ხე-ტყის მასალის მოპოვება და დამზადება

მშენებლობისას საჭირო იყო ხე-ტყის მასალა. უნდა მოემარაგებინათ საჭირო რაოდენობის დირეები (დგრ — ბ.ქ., დნრ — ბ.წ.), ნივნივები (ცხვიტ — ბ.ქ., ირიკ — ბ.წ.), ლარტყები (აღ), ყავარი (ყარ) და სხვ.

ხე-ტყის საშენი მასალა სვანეთში ყველაზე ბოლოს მზადდებოდა. ამის მიზეზი ის იყო, რომ ხე დიდხანს ვერ უძლებდა კლიმატური პირობების მყესე გავლენას.

როგორც ქვემო, ისე ზემო სვანეთის სოფლები უშგულის გამოკლებით ხე-ტყის მასივებით მდიდარია. ამდენად ხის მასალის მოპოვება აქ შედარებით იოლი საქმე იყო.

უშგული ალპურ ზონაში მდებარეობს და ხე-ტყის საშენ მასალას მოკლებულია¹⁴. უშგულელებს ხის მასალის შემოტანა 20 კმ. მანძილით დაშორებულ ცანის ხეობიდან უხდებოდათ. თუ გავითვალისწინებთ მანძილს, უგზობობას, დიდ აღმართებს და ტრანსპორტირების არასრულყოფილ საშუალებებს, ნათელი იქნება თუ რა ძნელი და შრომატევადი სამუშაო უნდა ყოფილიყო უშგულელებისათვის ხის მასალის მოპოვება. სწორედ ეს იყო მიზეზი იმისა, რომ ადრეულ ნაგებობებში ხის მასალის ეკონომიისათვის სართულშუა გადახურვა ქვის მასალით კეთდებოდა ხის გამოუყენებლად. ხის მასალის ეკონომიას უნდა მივაწეროთ, აგრეთვე, უშგულში ნაგებობათა ფიქალის ქვით გადახურვის გამოყენება დღემდე.

ხის მასალის მოჭრა სვანეთში ძირითადად გვიან შემოდგომით ან ზამთარში ხდებოდა, რადგანაც ამ დროს ხეს ნაკლები წვენი (ზენე) აქვს. სვანების აზრით, როდესაც ხეს წვენი შეაშრება, მაშინ უფრო მაგარია (ხონგვქალი). ამ დროს ხის ძარღვებში წყალი ნაკლებია.

ხის მოჭრისას განსაკუთრებულ ყურადღებას აქცევდნენ მთვარის ფაზას. ყველაზე საუკეთესო დროდ მიაჩნდათ მზარდი მთვარე¹⁵.

¹⁴ ბ. ნიქარაძე, უშგულის აღწერა, ისტორიულ-ეთნოგრაფიული წერილები, II, თბ., 1964, გვ. 66.

¹⁵ შრომით საქმიანობაზე მთვარის ფაზის გავლენის მხედველობაში მიღების შესახებ დაწერილებით იხ. აღ. რობაქიძე, მეფუტკრეობა სვანეთში, მასალები საქართველოს ეთნოგრაფიისათვის, თბ., 1955, VII.

მშენებელი ოჯახი წინასწარ შეარჩევდა ხის მასალას ტყეში და მას ნიშანს უკეთებდა, საიდანაც წვენი გამოედინებოდა. ამის მერე ხეებს ჭრიდნენ. მაშენებელ ოჯახს თუ ეჩქარებოდა, მოჭრისთანავე შემოზიდავდა მასალას, თუ არა და ადგილზე გაქერქავდნენ (ქ ა ც ი რ ა ხ), ტოტებს შემოჭრიდნენ (ა შ - ხ ა ლ ს ქ ა ხ ა ტ ა ბ ა ხ) და წვეროს წააჭრიდნენ (კ ა ც ხ ხ ე ნ ქ ა ა კ ვ ი დ უ რ ი ხ). ამის შემდეგ მორებს გრილ ადგილას ახმობდნენ, რათა ბზარები არ გსჩენოდა; მერე საჭირო ზომაზე ჭრიდნენ. ხარებისათვის ადვილი გადასატანი რომ ყოფილიყო, მორის ერთ ბოლოს მოამრგვალებდნენ და იქვე უკეთებდნენ ნაჯახით ხვრელს (თ ხ ე პ, ლ ზ თ ხ პ ი ლ) (სურ. 2). მასში ღვლეჭს (წ ი რ ხ) გაუყრიდნენ და ასე ამაგრებდნენ ღვლეჭს კავის (კ ა ვ) საშუალებით უღელზე (უ ღ ვ ა) ჭაპანით (წ ე მ ა შ). ჭაპანი ღარის ტყავისაგან მზადდებოდა.



სურ. 2

სვანი ოსტატები დიდ მნიშვნელობას ანიჭებდნენ იმას, თუ რომელ მხარეს — ჩრდილოეთით თუ სამხრეთით იყო მოქცეული ტყის მასივები. ჩრდილოვანი მხარის ხეები ნესტითაა გაყდენილი და ძარღვებიც დიდი აქვთ. მოჭრისა და გამრობის შემდეგ მათი ძარღვები ცარიელდება და დიდი ფორები რჩება; სინესტის გავლენით ხე მალე ზიანდება და გამოდის მწყობრიდან. მზიანი მხარის ხეს ნაკლები სინესტე გააჩნია და უფრო მკვრივია.

მზიდავი კონსტრუქციებისათვის სვანი ოსტატები ხის ტოტებს არასოდეს არ იყენებდნენ, რადგანაც მათ ხის ტანთან შედარებით დაბალი ხარისხის მასალად თვლიდნენ. ამას იმით ხსნიდნენ, რომ ხის ტანი უფრო დამჯდარია და მეტი ხნისაა ვიდრე ტოტი, რომელიც უფრო რბილია (ს ე ნ შ გ ვ ე ლ ი). ამასთან, სიმძიმის ძალის გავლენით ტოტის ძარღვები სულ სხვანაირადაა განლაგებული.

ხის მასალის მოპოვების შემდეგ საჭირო იყო მისი შემოზიდვა. ღირებების შემოზიდვას კვლავ წადი აწარმოებდა. ზოგჯერ ხის მასალა სოფელთან ახლოს მთის ფერდობზე მოიპოვებოდა და მას პირდაპირ სამშენებლო მოედნამდე ჩამოყრიდნენ ხოლმე. სხვა შემთხვევაში ღირებებს ხარებით ეზიდებოდნენ. დიდი ზომის ღირეს ორ-სამ უღელ ხარს უბამდნენ. ორი უღელი ხარი წინიდან იყო შებმული, მესამე კი — უკანიდან. ჩვეულებრივ ნამიანზე ხის ზიდვას ერიდებოდნენ — ხე ფუჭდებოდა.

ღირებებს წადი შემოზიდავდა სამშენებლო მოედანზე. ნივინები, ლარტყები და სხვა მასალა თვითონ ოჯახს მოჰქონდა.

საყავრე მასალად გამოიყენებოდა ნაძვი (ღ უ მ ი რ) და სოჭი (ნ ე ნ ზ). ნაძვი შედარებით ძნელი საპოვნია და ამიტომაც ძირითადად სოჭისაგან ხდიდნენ ყავარს; ამასთან მორი, რაც უფრო თეთრი იყო, მით უკეთესად მიაჩნდათ.

ჯერ ირჩევდნენ საყავრე ხეს. ამისათვის მოუჭრელ ხეს ჩამოათლიდნენ ძირთან გრძელ, დიდი ზომის ნაფოტს და მისგან ხდიდნენ პატარა ზომის

ყავარს. ამ პროცესს ბალს ქვემოთ ნაფოტის აღება (ნ ა თ ი შ ლ ი კ ე დ) ერ-
ქვა, ხოლო ბალს ზემოთ კი სიხჯის აღება (ს ა ს ი ნ ჯ ი ლ ი კ ე დ). თუ ნაფო-
ტი სწორად იპობოდა და არ იღრიცებოდა, ამასთან სუფთა (ჭ ე ჯ რ ი) იყო, მა-
შინ ხე ყავრისათვის გამოსადეგად ითვლებოდა. მასალის შესარჩევად გამოც-
დილი პირი მიდიოდა და მას უნდა აეღო ნიმუში. სანიმუშე ნაფოტს ბალს ზე-
მოთ (ნ ა ჯ ე ფ) ეწოდებოდა, ხოლო ბალს ქვემოთ — (ნ ა თ). ნასინჯ ხეებს
(ნ ა კ მ ა რ) ეწოდებოდათ. ზოგი ხე ორჯერაც კია ნასინჯი.

ერთი სვანური სახლის სახურავისათვის საკმარისი იყო ორი-სამი მორი-
საგან გამოხდილი ყავარი. ამორჩეულ მორს მოჭრიდნენ, კანს გააყლიდნენ და
ყავრის სიგრძის ზომაზე დაჭრიდნენ (ლ ი კ ე დ უ რ ი). ამის შემდეგ მას ან
სოფელში ჩაიტანდნენ, ან ადგილზე ხდიდნენ ყავრად. ყავრის გამოხდას გა-
ზაფხულზე ამჯობინებდნენ, რადგან მიაჩნდათ რომ ამ დროს უფრო ადვი-
ლად იპობოდა ხე.

ყავრის გამოხდის პროცესს ლ ი ყ ა რ ე ეწოდება. ყავრის გამოხდას
ამჯობინებდნენ მანამ, ვიდრე ხეს სინედლე ჰქონდა შერჩენილი. ძველად
ყავრის გამოსახდელად ნაჯახსა და ხის უროს (წ ი რ ო ლ) ხმარობდნენ. მოგ-
ვიანებით ყავრის გამოხდა სპეციალური დანის (ლ ა ყ ა რ ა გ ა ჩ) საშუალე-
ბით დაიწყო. წიროლისათვის მაგარი ჯიშის ხის კორძიან კუნძს არჩევდნენ.
საყავრე მორის დასაპობად ხის ან რკინის სოლებსაც იყენებდნენ.

გამოხდილ ყავარს ერთიმეორეზე აწყობდნენ გარდიგარდმო. ამ პრო-
ცესს ლ ი კ ო ე ეწოდებოდა, ხოლო თვით წყობას კი — კ ო ე.

ყავარს გრძელს ამჯობინებდნენ. სვანური ყავარი (ლ უ შ ნ უ ყ ა რ)
სქელი იყო. მისი სიგრძე ხუთ მტკაველს უდრიდა, ხოლო სიგანე მტკაველზე
ნეტი იყო.

მკაცრი კლიმატური პირობების გამო სვანეთში თხელი ყავარი არ ვარ-
გოდა. აქ ხანგრძლივი და უხვთოვლიანი ზამთარი იცის. სახურავებს ხშირად
სჭირდება გადათოვლა და ყავარმა უნდა გაუძლოს როგორც თოვლის დაწო-
ლას, ისე გადმომთოვლი ადამიანების წონას. ესაა იმის მიზეზი, რომ სვანები
სქელ ყავარს ამჯობინებდნენ.

სვანეთში არსებული საშენი მასალის უამრავი მოქმედი თუ მიტოვებუ-
ლი კარიერი და საბადო, მისი მოპოვებისათვის საჭირო საკმაოდ განვითარე-
ბული იარაღი, მასალის მიღებისა და გამოყენების გონებაშეხვედრილი წესები
მიუთითებენ იმ ფაქტზე, რომ სამშენებლო საქმე სვანეთში ძველთაგანვე მა-
ლალ დონეზე მდგარა.

წინასწარ უნდა აღვნიშნოთ, რომ გარდა ზემოთ დასახელებული მნიშვნელობისა, ქაქავარში ზოგჯერ იგულისხმება პერსონალურად სპარსეთის მეფეც. პეროდოტეს „ისტორიაში“ გათვალისწინებული ქვემოთ მაცალითი თვით ელინების მიმართ ქაქავარის ეგვიპტური ექვივალენტის ხმარებაზე მიუთითებენ. საესებით ცხადი რომ გახდეს ტერმინის მნიშვნელობა და, აგრეთვე, ისიც, რომ რაკი ბერძნებსაც მისი მსგავსი სიტყვით მოიხსენიებდნენ, ზედმეტია ლაპარაკი ტერმინის რაიმე აბუჩად აგდების აზრით ხმარებაზე, მოვიტანოთ ერთი მაგალითი „ისტორიის“ ეგვიპტური ლოგოსიდან. ცნობა ეხება ფარაონ ნეხოს მიერ მისნობის შედეგად მიღებული დასკვნის განმარტებას თვით პეროდოტეს მიერ, რათა მკითხველისათვის გარკვეული გახდეს, ვინ იგულისხმება აქ ნახმარ „ქაქავარი“-ში: „*κακκίαιος δὲ πῦρας οἱ Αἰγύπτουσι καλεῖσθαι τὸν μὴ σφῖσι ἰσογλασσοῦσι*“ (II, 158); რაც ნიშნავს: „ბარბაროსებს უწოდებენ ეგვიპტელები ყველას, ვინც ერთი ენით არ ლაპარაკობს მათთან (ვისთანაც საერთო ენა არა აქვთ)“. როგორც ჩანს, ეგვიპტელებს ჰქონდათ ბერძნული *κακκίαιος*-ის შესატყვისი ტერმინი, რომელიც პეროდოტემ ან ვერ გაიგო, ან არ ჩათვალა საჭიროდ ეცნობებინა. ყოველ შემთხვევაში, აქედან აშკარა ხდება, რომ ეგვიპტელებისათვის ელინებიც, აგრეთვე, ქაქავარი იყვნენ.

როგორც ბერძენ-სპარსელთა ომის ერთ-ერთი ეპიზოდისად ვიგებთ, პეროდოტე სპარტელი ეფორების სიტყვაში ნახსენებ *ξείνος* — „უცხოელს“ მკითხველთათვის განმარტავს როგორც ქაქავარს-ს, რომელთაც ამ შემთხვევაში მტრები, სპარსელები წარმოადგენენ. იგი წერს: „*ξείνος γὰρ ἐκχλῆσθαι τὸν κακκίαιον*“ (IX, 11), რაც ნიშნავს: „უცხოელებს უწოდებენ ბარბაროსებს (სპარტელები. — რ. რ.)“. ქაქავარი რომ უცხოელის — *ξείνος* პარალელურად იხმარებოდა პეროდოტეს დროს, კიდევ ერთი მაგალითით შეიძლება ნათელვყოს. ამომფარეტოსი არ დაემორჩილა პავსანიესს და პლატეის ბრძოლის წინ უკანდახევაზე უარი განაცხადა. სპარსელები მის სიტყვაში მოიხსენიებიან *ξείνοι*-დ, რომელსაც პეროდოტე იქვე განმარტავს: „*λέγαν τὸν κακκίαιον*“ (IX, 55), ამგვარად, ელინი *ξείνοι*-ს უწოდებდა ქაქავარს-ს.

საინტერესოა აღვნიშნოთ, რომ ფსამეტოქოსის დროს სამხედრო სამსახურის საფასურად ეგვიპტეში დასახლებული იონიელებისა და კარიელების უცხოენოვნობის გამოსახატავად ეგვიპტელთა მიმართ პეროდოტე ხმარობს სიტყვა *ἀλλόγλωσσοι*-ს: „*πρωτοὶ γὰρ οἴτιοι ἐν Αἰγύπτῳ ἀλλόγλωσσοι κατοιχισθησαν*“ — (ელინები. — რ. რ.) პირველი იყვნენ ეგვიპტეში დასახლებულ უცხოენოვნთაგან“ (II, 154). სხვა ადგილას ტექსტში ნახმარია *κακκίαιος* (VIII, 20), რაც, აგრეთვე, უცხოენოვანს, უცხოლმოუბარს გამოხატავს, რაკი თვით ავტორის განმარტებითვე ქაქავარი და *ξείνος* — „უცხოელის“ იდენტურობა თვალნათლივ ჩანს, ხოლო *φασγῆ* რომ ენას (ბგერას) ნიშნავს, ამაში ეჭვი არავის შეეპარება. მოტანილი ადგილი შეეხება ბაქსისის წინასწარმეტყველებას ეგვიელების მიმართ და უცხოენოვან ხალხში სპარსელები იგულისხმებიან. ამგვარად, ირკვევა, რომ *κακκίαιος* და *ἀλλόγλωσσοι* სინონიმებია პეროდოტესათვის. გამოთქმა უცხოლმოუბარი (უცხოლმოენე) ტექსტში კიდევ ერთხელ გვხვდება, კერძოდ, პლატეის ბრძოლის ეპიზოდში ჩართულ წინასწარმეტყველებაში. აქედან ირკვევა, რომ სპარსელები მდინარე თერმოდონტთან და ასოპოსთან (პლატეის მახლობლად) უნდა დამარცხებულიყვნენ. წინასწარ-

მეტყველებაში ეკითხულობთ: „Σκληρῶν ὁσίων καὶ βαρβαρῶν ἰσχυῶν“ (IX, 43), რაც სიტყვა-სიტყვით ნიშნავს: „ელინთა ბრძოლა და უცხო დომონეთა ყვირილი“.

ჩვენთვის საინტერესო ტერმინის განმარტებისათვის კიდევ ერთი ადგილია საყურადღებო „ისტორიიდან“. დოდონელი ქურუმი ქალები ბერძენებისათვის ეგვიპტური წარმოშობის ბარბაროსები იყვნენ, უცხო, ფრინველთა მსგავსი ენით მოუბარნი, ამიტომ ისინი მტრედებად წარმოიდგინეს, ხოლო როცა მათ ელინური ისწავლეს, ფრინველთა ენიდან გადავიდნენ გასაგები, ადამიანური ენით საუბარზე. „ἔτα δὲ ἐβαρβαρίζε, ἕρμιθις ἑρπίον ἐδύχεε σφί φμῆγρεσθαι“ (II, 57): „სანამ იგი (ქურუმი. — რ. რ.) თავის უცხო ენაზე ლაპარაკობდა, მათ (დოდონელებს. — რ. რ.) მისი ხმა ფრინველის მსგავსად მიიღეს“. როგორც ჩანს, აქაც თვით ავტორი უცხო ენაზე ლაპარაკს განმარტავს სიტყვით *βαρβαρίζω*. ამგვარად, თუ *βαρβαρῶν* (*ἀλλόγλωσσος*) ელინისათვის უცხო ენაზე მოუბარ ადამიანს ნიშნავდა, *βαρβαρίζω* ამ უცხო ადამიანის მეტყველების გამომხატავი ზმნა უნდა ყოფილიყო.

ჰეროდოტე *βαρβαροι*-დ მოიხსენიებს ბალკანეთის ნახევარკუნძულზე მოსახლე პელასგებს და რამდენიმე სხვა ტომს, რომლებთან შეერთების შედეგად ელინები დროთა განმავლობაში გამრავლდნენ, განვითარდნენ და გაძლიერდნენ (I, 56, 57); იონიელები ადრე ბარბაროსები, პელასგები იყვნენ. პელასგები, როგორც ჰეროდოტე გადმოგვცემს, ითვისებენ ეგვიპტურ ღვთაებრივ პანთეონს და ასეთი გზით ელინებს მემკვიდრეობით გადასცემენ მის პატივისცემას (II, 52, 171; VII, 94; VIII, 44). ჰეროდოტე დაბეჭითებით ირწმუნება, რომ თითქმის ყველა ღვთაებათა სახელი ელინებმა ბარბაროსებისაგან შეითვისეს (II, 50). ტერმინ „*βαρβαροι*“-თ აღნიშნული ხალხები და მათი რწმენანი ჰეროდოტეს პატივისცემით სარგებლობდნენ. წინააღმდეგ შემთხვევაში მისი რელიგიური გრძობით საკმაოდ განმსჭვალული პიროვნება ასეთ სესხებას ვერ შეურიგდებოდა.

ტერმინ *βαρβαροι*-თ ჰეროდოტე აღნიშნავს როგორც აღმოსავლეთის მაღალგანვითარებულ უძველესი კულტურის ქვეყნების ხალხებს, ისევე მეჯოგე, მომთაბარე, მცირედგანვითარებულ ტომებსაც (II, 167; IV, 167; III, 115; V, 22), რომელთა შორის კაციჭამიებიც ეგულება (IV, 106).

ამგვარად, როგორც დავინახეთ, ჰეროდოტეს *βαρβαροι*-თ აღნიშნული ხალხებისადმი დამოკიდებულებაში არ ახასიათებს არავითარი უგულვებლყოფა, აბუჩად აგდება, ამპარტავნობა. მის მიერ რამდენჯერმე მოშველიებული განმარტება, რომ *βαρβαροι* არის *ξείνος* უცხოელი, საესებით სანდო და კანონზომიერი.

ახლა განვიხილოთ ის გამონაკლისი შემთხვევები „ისტორიიდან“, სადაც ჩვენთვის საინტერესო ტერმინით აღნიშნული ხალხი ელინებთანაა დაპირისპირებული და დახასიათებულია ელინისათვის მიუღებელი, საძრახისი, თვისებებით. ერთ შემთხვევაში საქმე უხება სპარტელი ელჩების რჩევას ათენელთა საკრებულოში: არ დაუჟავშირდნენ სპარსელებს, რომელთაც მაკედონის მეფე ალექსანდრე გაგზავნეს საგანგებოდ ათენში, რათა დაეყოლიებინათ ათენელები სპარსელებთან კავშირზე. სპარტელები ცდილობდნენ, როგორმე დაერღვიათ ასეთი კავშირის შესაძლებლობა და ყოველნაირად აძაგებდნენ სპარ-

სელებს, მაკედონელებს, ბარბაროსებს: მაკედონელების მეფე სპარსელთა მომხრეა და ათენელებს არ არგებთ მათთან კავშირი, რადგან „ἐπεισε μὲν οὐκ ἔπεισε ἄλλοις ὅτι οὐκ ἔστιν ἄλλοις ὅτι οὐκ ἔστιν ἄλλοις“: „იციო, რომ ბარბაროსებს არა აქვთ არც სამართალი, არც გულწრფელობა“ (VIII, 142). მეორე შემთხვევაში საქმე გვაქვს ისევ ბერძენ-სპარსელთა ომის დროს ერთ-ერთი საომარი შეტაკების შედეგად მოკლული სპარსელთა მთავარსარდლის მარდონიოსის გვამზე შურისგებასთან. ვინმე ლამპონმა ეგინელების სახელით პავსანიესს ურჩია ლეონიდეს გვამზე ანგარიშსწორების საპასუხოდ მარდონიოსისათვისაც თავი მოეჭრათ. მაშინ პავსანიესი პასუხობს ლამპონს: „τὴν παρὰ μὲν καὶ ἄλλοις ἔπεισε οὐκ ἔπεισε ἄλλοις“ (IX, 79): „ასეთი მოქმედება უფრო შეეფერებათ ბარბაროსებს, ვიდრე ელინებს“. როგორც ცნობილია, ამ ორივე შემთხვევაში ტექსტში თვით ავტორისეულ სიტყვასთან არა გვაქვს საქმე, არამედ სხვათა სიტყვის გადმოცემასთან. პირველ შემთხვევაში დიპლომატიური მიზნებისათვის, ომის მოსალოდნელი საფრთხის წინაშე მოწინააღმდეგის ძალთა გათიშვისთვის, სპარტელები განზრახ აძაგებენ ათენელებთან სპარსელებს; მეორე შემთხვევაში, აგრეთვე, ომიანობის დროს მტრის არასახარბიელო დახასიათებისას, თუ გავითვალისწინებთ ფსიქოლოგიურ მომენტსაც, ფერთა უხეში გამუჭება არ არის გამორიცხული. თვით პავსანიესის სიტყვიდან ჩანს, რომ მხოლოდ თვით იგი მისი წრე უნდა ყოფილიყო მარდონიოსის გვამზე შურისძიების წინააღმდეგი, ეგინელების სურვილი კი, ლამპონის პირით გამოთქმული, შურისგებას მოითხოვდა (IX, 78, 79). ამ ორი მაგალითიდან ჩანს, რომ ბარბაროსებისა და ელინების დაპირისპირება მორალური კატეგორიების საკითხში ცალკეულ პირთა მიერ გარკვეული კონიუნქტურის გავლენით შექმნილ ნააზრევად გამოიყურება. ამ უკანასკნელთა მიერ ბარბაროსთა უსამართლოდ, სასტიკად, შურისმაძიებლად, ბოროტად გამოსახვა ჰეროდოტეს ვერავითარ შემთხვევაში ვერ დააბრალებს უარყოფით დამოკიდებულებას ბარბაროსების მიმართ. ზევით ჩამოთვლილი იგივე უარყოფითი თვისებები ჰეროდოტეს ბერძნების მიმართაც შეიძლება ეხმარა, თუ გავითვალისწინებთ უამრავ მაგალითს იმავე „ისტორიიდან“. გავიხსენოთ დიპლომატიური და ეთიკური საკაცობრიო ნორმების დარღვევის, უსაგნო ბოროტების, სისხლისმსმელობისა და სიცრუის (არაგულწრფელობის) არაერთი მაგალითი ბერძნების მხრივ. განა ნაკლები ცრუ, არაგულწრფელი და გაიძვერა იყო თემისტოკლე თავის თანამემამულე ათენელებისადმი, როცა ურჩევდა დაუყოვნებლივ არ გამოდგენებოდნენ მტერს, ქსერქსეს კი კაცი გაუგზავნა უჩუმრად: ელინები მე შევაჩერე, შევიძლია წყნარად გაბრუნდე შინისაკენ, რათა სპარსეთის მეფის ნდობა დაემსახურებინა (VII, 109, 110). უსაგნო ბოროტება და უსაზღვრო შურისგების მაგალითი არ იყო უდანაშაულო ბავშვების დახოცვა და მათი სისხლის შესმა იონიელეების მიერ ეგვიპტეში (III, 4)? ან ლიკიდესის ცოლშვილის ქვებით ამოქოლვა ათენელების მიერ (IX, 5)? იგივე ათენელებმა ბრძოლაში ბედად გადარჩენილი საკუთარი მეომარი არ დაჩხვლიტეს სასიკვდილოდ? (V, 87) ჰეროდოტე სპარსელებს კეთილშობილად და შურისგების მდაბალ გრძნობებს მოკლებულად გვიხასიათებს. ათენელებმა და სპარტელებმა დარიოსისეული ელჩები ხაროსა და ჭაში ჩაყარეს და ამოხოცეს. როცა სპარტელები ეახლნენ სპარსეთის მეფეს ჩადენილი დანაშაულის გამოსასყიდად, მეფემ ბრძანა, რომ ეს ხალ-

ხი გაეთავისუფლებინათ, რადგან არ შეიძლებოდა მიებაძათ ათენელებისა და სპარტელებისათვის ყველა ხალხისთვის წმინდა ჩვეულების ნორმების ამ სამარცხენო დარღვევაში, რაც ელჩების მოკვლაში გამოვლენდა (VII, 133).

გვაქვს კიდევ ერთი შემთხვევა, სადაც ჰეროდოტე *βάρβαροι*-ს გამოჰყოფს ელინებისაგან; ელინები მისი აზრით *βάρβαροι*-დან დიდი ხანია განცალკევდნენ, მათი წინაპრები იყვნენ პელასგები და სხვა ბარბაროსული ტომები, მაგრამ შემდგომ ელინები განვითარდნენ, მოსაზრებულნი გახდნენ თავის წინაპრებზე და არ ახასიათებდათ მათსავეთ მიამიტი გულუბრყვილობა (თუმცა ამან ხელი არ შეუშალა პისისტრატეს მომხრეებს მოეტყუებინათ და საკმაოდ მარტივად ათენელები). აი, სიტყვა-სიტყვით ეს ადგილი (1,60): „მე მიმაჩნია, რომ უკვე ძველადვე ელინები ბარბაროსი ტომებისაგან განსხვავდებოდნენ როგორც მეტი მოსაზრებულობით, ისე უფრო სრული თავისუფლებით სულელური მიამიტობისაგან“². შესაძლებელია, რომ ამ შემთხვევაში ტერმინი ნახმარია ერთგვარი განსხვავებული ფსიქიკური წყობის მქონე ხალხის აღსანიშნავად, რომელიც ელინების წინაპარი ყოფილა. ჩვენთვის ცხადია, რომ ტერმინი არც ამ შემთხვევაში ატარებს ჰეროდოტეს თვალში რაიმე ოდიოზურ ელფერს. იგი უნდა გულისხმობდეს ელინების მიერ ადრეულ ეპოქაში გამოვლილ განვითარების გარკვეულ სტადიას და ამიტომ ტერმინი ამ ერთადერთ შემთხვევაში შეიძლება აღნიშნავდეს იმ დროის ელინების მიერ უკვე განვლილ და ბუნებრივია, უფრო დაბალ საფეხურზე მდკომი ხალხის (ამ შემთხვევაში ბალკანეთის ნახევარკუნძულის ბარბაროსული ტომების) კატეგორიას.

აქვე გვინდა ორიოდ, სიტყვით შევეხთ ჩვენთვის საინტერესო ტერმინის თარგმნის საკითხს. 1885 წელს გამოცემულ „ისტორიის“ რუსულ თარგმანში, რომელიც თ. მიშჩენკოს მიერ არის შესრულებული, ტერმინი დატოვებულია უცვლელად და ყველგან იკითხება *варвар*; შესაბამისად *βάρβαροι* *φασίς* „*пoвo-пpяшнй на варварском языке*“ (VIII, 20). ასევეა უახლეს რუსულ გ. ა. სტრატანოვსკის მიერ შესრულებულ გამოცემაშიც (1972 წ.). ჩვენ ვთვლით, რომ უკეთესი იქნებოდა, ყველა იმ შემთხვევაში. სადაც *βάρβαροι*; მხოლოდ ეროვნული განსხვავების ნიშანს ატარებს და ასეთია იგი თითქმის მუდამ, რუსულად თარგმნილიყო როგორც *чужеземец*. მხოლოდ ორ შემთხვევაში, სადაც ადგილი აქვს ავტორის მიერვე ტერმინის განმარტებას (II, 158; IX, 11; IX, 55), მიზანშეწონილი იქნებოდა დაგვეტოვებინა *βάρβαροι* *варвар*. ამ მხრივ უკეთესი მდგომარეობა გვაქვს ახალ ინგლისურ თარგმანში³, სადაც ტერმინი

² „*ὅς ἐχὼ εὐρίσχω, μακρῶ, ἐπεὶ γε ἀπεκριθῆ ἐκ παλαιτέρου τοῦ βάρβαρου ἔθνεος τὸ Ἑλληγικὸν ἔθνος καὶ δεξιώτερον καὶ εὐθιμείης ἡλιθίου ἀπὴλλαγμένον μάλλον*“. ელინთა ეთნიკურა კონსოლიდაციის ეპოქაში პელასგების ტომი გაცილებით მაღალი კულტურის მქონე იყო. შემდგომ ელინები, ბუნებრივია განვითარდნენ, მაგრამ პისისტრატეს დროსაც კი რელიგიისა და ზოგ სხვა საკითხშიც მიამიტობას იჩენდნენ.

³ Herodotus, with an english translation by A. D. Godley, Cambridge-London, 1946, 1947.

ამ შემთხვევაში კარგი იქნებოდა ისტორიის IX, 11-ში და IX, 55-ში *βάρβαροι*-ის თარგმნისათვის ნახმარა *foreigner* და *ξένος*-თვის ნახმარი *stranger*, რაც ერთი ტერმინის მეორეტი ახსნის პუცოლებლობით იყო გამოწვეული, ა. დ. გოდლის მთელი ნაშრომის მანძილზე ზუსტად დაეცვა. იხ. A. D. Godley, Herodotus, v. IV, London, 1946, გვ. 171, 227. ფრანგულ თარგმანში *βάρβαροι* ყველგან დატოვებულია უცვლელად *le Barbare* ხოლო ტერმინის ავტორისეული განმარტება — *ξένος* ვალბოცემულია სიტყვით *étranger* რაც, აკრფთვე, უცხოელს ნიშნავს. იხ. Ph.—E. Legrand, Hérodote, Histoire, I. I-IX, Paris, 1932—1954; I, IX, 11, 55, გვ. 16, 49.

თარგმნილია ინგლისურად ძირითადად როგორც *foreigner*, იშვიათად — *stranger*, ხანდახან იგი გადმოცემულია უბრალოდ როგორც არაბერძენი *non-Greek* ზოგჯერ, როცა βάρβαροι სპარსელებზეა ნათქვამი, ვკითხულობთ *Persians*. ორიოდჯერ ტერმინი საერთოდ შეცვლილია ნაცვალსახელით. ერთი უხერხულობა იქმნება ასეთი თარგმანის შემთხვევაში; პეროდოტესთან უცხოელის აღსანიშნავად ვხვდებით, აგრეთვე, ტერმინს ξένος. ინგლისურ თარგმანში უმრავლეს შემთხვევაში ეს ტერმინიც *foreigner*-ით და *stranger*-ით ითარგმნება. ამგვარად გამოდის, რომ βάρβαροι და ξένος ერთი და იმავე სიტყვით ითარგმნება. თუმცა შინაარსობრივად აქ დარღვევა არ არის დაშვებული, მაინც სასურველი იქნებოდა თავიდან აგვეცილებინა ასეთი დამთხვევა და βάρβαροι-ის თარგმნისათვის ნახმარი სიტყვა ξένος-თვის აღარ გვეხმარა. სავსებით სწორად იქცევა ა. დ. გოდლი, როცა მხოლოდ II, 158-ში სტოვეებს სიტყვას βάρβαροι (*Barbarians*) უცვლელად, რადგან აქ თვით პეროდოტე მას განმარტავს, როგორც არაერთენოვან ხალხს იმათთვის, ვინც ამ ტერმინს ხმარობს.

მალსაჲ აბღუშელიშვილი

დიდმის სამაროვანზე მოპოვებული პალეოანთროპოლოგიური მასალების შესახებ

(1971—1972 წწ. ექსპედიციები)

საქართველოს თანამედროვე მოსახლეობა, როგორც სომატომეტრული, ისე გენეტიკური პროგრამების მიხედვით, ამჟამად საკმაოდ დეტალურად არის შესწავლილი. ამ მხრივ, საქართველოს რუკა, თითქმის, მთლიანად არის დაფარული გამოკვლევებით. სამწუხაროდ, იგივე არ ითქმის საქართველოს ძველი მოსახლეობის პალეოანთროპოლოგიური რუკის შესახებ. აქ თეთრი ლაქები, ჯერჯერობით, მრავალგზის სკარბობენ გამოკვლეულ პერიოდებსა და ტერიტორიებს. ძველი და თანამედროვე მოსახლეობის ანთროპოლოგიური შესწავლის დაპირისპირებისას იქმნება ისეთი შთაბეჭდილება, თითქოს, არქეოლოგიური გათხრების შედეგად მოპოვებული პალეოანთროპოლოგიური მასალების ძიებაში ხელმოცარულმა, ქართველმა ანთროპოლოგებმა თანამედროვე მოსახლეობის შესწავლით სცადეს ძველი მოსახლეობის შესწავლაში არსებული ხარვეზის ამოვსება; სამწუხაროდ, რაც არ უნდა სრულყოფილი იყოს თანამედროვე მოსახლეობის ანთროპოლოგიური შესწავლა, მას მაინც არ შეუძლია ძველი მოსახლეობის უშუალო შესწავლის სრული კომპენსაცია. ამიტომ გასაგებია ის მზადყოფნა, რომლითაც შეეგება საქართველოს სსრ მეცნიერებათა აკადემიის ივ. ჯავახიშვილის სახ. ისტორიის, არქეოლოგიისა და ეთნოგრაფიის ინსტიტუტის ანთროპოლოგიის განყოფილების კოლექტივი, ამავე ინსტიტუტის დიდმის არქეოლოგიური ექსპედიციის ხელმძღვანელის ისტ. მეცნ. კანდიდატის რ. აბრამიშვილის წინადადებას, დიდმის ველზე არსებული სამაროვანების გათხრაში მონაწილეობის მიღების შესახებ. დიდმის 1972 წლის არქეოლოგიურმა ექსპედიციამ, რომელშიც ანთროპოლოგიური ჯგუფიც იღებდა მონაწილეობას¹ ნომებრის მიწურულში დაასრულა მუშაობა. გათხრების შედეგად ანთროპოლოგების განკარგულებაში აღმოჩნდა ძალზე მცირერიცხოვანი და ფრაგმენტული მასალა, რომელიც არ იძლევა საშუალებას სტატისტიკურად შეფასდეს ამა თუ იმ პერიოდისათვის დამახასიათებელი ანთროპომეტრული პარამეტრები. მაგრამ, რადგანაც დილომში არქეოლოგიური გათხრები კიდევ გრძელდება, ჩვენ მაინც საკვიროდ მივიჩნით წარმოგვედგინა დღემდე მოპოვებული მასალების თუნდაც წინასწარული მიმოხილვა, რომელიც, ცხადია, ვერ გადასწყვეტს, მაგრამ, ყო-

¹ ანთროპოლოგიურ ჯგუფში შედიოდნენ: მ. გ. აბღუშელიშვილი, ე. ნ. ჯავახიშვილი, ნ. ი. ციუბა და მ. ი. მაჩავაძე.

ველ შემთხვევაში, დააყენებს იმ საკითხებს, რომლებზედაც ყურადღება უნდა გამახვილდეს მომავალში.

ჩვენს განკარგულებაში არსებული პალეოანთროპოლოგიური მასალა მოიცავს დროის საკმაოდ დიდ მონაკვეთს: გვიანი ბრინჯაოდან, ადრეფეოდალურ ხანამდე. ცალკეული პერიოდების მიხედვით მასალა არათანაბრად არის განაწილებული, ზოგი პერიოდი მასალაში სრულებით არ არის წარმოდგენილი, ზოგი კი ცალკეულ ეგზემპლარებს ითვლის. საერთოდ მასალა უკიდურესად მცირე და სავსებით არასაკმარისია რაიმე სერიოზული განზოგადებისათვის, მაგრამ ამის შესახებ ქვემოთ.

მოპოვებული ოსტეოლოგიური მასალების ლაბორატორიული რეკონსტრუქციისა, კრანიომეტრული შესწავლისა, სტატისტიკური დამუშავებისა და ანთროპოლოგიური ანალიზის შედეგად, შესაძლებელი გახდა ცალკეული ქრონოლოგიური „სერიის“ მეტ-ნაკლებად სრული ანთროპოლოგიური დახასიათება. ქვემოთ მოგვყავს ამ შედეგებით ანთროპოლოგიური დაპირისპირების შედეგად წამოჭრილი ზოგიერთი მოსაზრება; ისინი ცხადია, ვერც ერთ შემთხვევაში ვერ განაცხადებენ დადასტურებული დებულების პრეტენზიას, თუმცა ასეთი რამ არც შეადგენს ჩვენს ამოცანას ამჟამად.

დიღმის არქეოლოგიური ექსპედიციის მიერ მოპოვებულ კრანიოლოგიურ მასალებში გვიანი ბრინჯაოს ხანის პირველი ეტაპი წარმოდგენილია ერთი ინდივიდუუმის თავის ქალას არასრული და ძალზე დაზიანებული ნაშთებით, რომლებიც მოპოვებულ იქნა თრელის უბანზე 1971 წლის 2 ივლისს (სამარხი № 32). ნაშთების შესაძლო რესტავრაციის შემდეგ გამოირკვა, რომ თავის ქალა ეკუთვნოდა 40—50 წლის მამაკაცს. ის ორიოდ ნიშანი, რომელთა გაზომვაც მეტ-ნაკლები სიზუსტით მოხერხდა, საშუალებას იძლევა თავის ქალას ფრაგმენტს მივცეთ შემდეგი დახასიათება (იხ. ცხრილი 1): შუბლის ძვალი საშუალო² სიგრძისა და ზომიერად დაბალი, სახის შუა სიგანე მცირე, ალვეოლური რკალი საშუალო სიგრძისა და მცირე სიგანის, სასა საშუალო სიგანისა და საშუალოზე მოკლე, ცხვირი ვიწრო, სახის როგორც ზემო, ისე შუა კუთხე, ძალზე მცირე, ეშვის ფოსო ძალზე ღრმა, წარბზედა არე საშუალოზე მეტად, ხოლო წარბზედა რკალები საშუალოდ გამოხატული, დვრილისებრი მორჩი მკვეთრად განვითარებული, ხოლო ცხვირის წინა წვეტი საშუალოდ გამოხატული.

საქართველოს ტერიტორიიდან ამ პერიოდისათვის თავის ქალები სამთავროს სამაროვანზე მოპოვებული³. ჩვენთვის საინტერესო ნიშნების მიხედვით სამთავროს სამაროვანზე მოპოვებული თავის ქალები ხასიათდებიან: შუბლის საშუალოზე მეტი სიგრძით, სახის მცირე სიგანით, ალვეოლური რკალის მცირე სიგრძითა და სიგანით, სასის საშუალოზე მეტი სიგრძით და საშუალოზე, მცირე სიგანით: ცხვირის სიგანე, ისევე როგორც სახის პორიზონტალური კუთხე, სამთავროს სერიაშიც მცირეა. როგორც ამ შედეგებითი დახასიათებიდან ჩანს, დიღმის მოპოვებული ბრინჯაოს ხანის პირველი ეტაპის მამაკაცის თავის ქალა, მასზე წარმოდგენილ არც ერთ ნიშანში, არ ამჟღავნებს საგრძნობ განსხვავებას სამთავროს სამაროვანზე მოპოვებული მისი თანადროული თავის ქალებისაგან. შეიძლება ეს ზედმეტიც იყოს, მაგრამ მე მაინც მინდა ხაზი გაუსვა იმ გარემო-

² В. П. Алексеев, Г. Ф. Дебец, Краниометрия, Методика антропометрических исследований, М., 1964.

³ М. Г. Абдушелишвили, К палеоантропологии Самтаврского могильника, Тбилиси, 1954.

გეიანი ბრინჯოს ხანის 1 ვტაპის (XIV ს. ძვ. წ.) მამაკაცის თავის ქალას ზომები
 დიღმის სამაროვანიდან

ტ ვ ი ნ ი ს ქ ა ლ ა

ნომრები	პარამეტრები	
1	გრძივი დიამეტრი	—
8	განივი დიამეტრი	—
8 : 1	ქალას მაჩვენებელი	—
17	ქალას სიმაღლე ბაზიონ-ბრეგმა	—
17: $\frac{1+8}{2}$	სიმაღლის მაჩვენებელი	—
17:1	სიმაღლე-გრძივი მაჩვენებელი	—
17 : 8	სიმაღლე-განივი მაჩვენებელი	—
20	ქალას სიმაღლე პორიონ-ბრეგმა	—
5	ქალას ფუძის სიგრძე	—
23	პორიონტ. გარშემოწ. გლაბ.	—
24	განივი რკალი პორ.-ბრეგ.-პორ.	—
25	საგიტალური რკალი	—
9	შუბლის უმცირესი სიგანე	—
10	შუბლის უდიდესი სიგანე	—
—	შუბლის ნადრეკის სიმაღლე	—22
26	საგიტ. რკალის შუბლის ნაწ.	127
29	შუბლის ქორდა	111
29 : 26	შუბლის მაჩვენებელი	87.40
32	შუბლის კუთხე ნაზიონ-მეტოპ.	—
—	შუბლის კუთხე გლაბელა-მეტოპ.	—
—	წარბზედა რკალი	4
27	საგიტალ რკალის თხემის ნაწ.	—
30	თხემის ქორდა	—
30 : 27	თხემის მაჩვენებელი	—
12	კეფის სიგანე	—
33(1)	კეფის ზედა ნაწილის კუთხე	—
33(2)	კეფის ქვედა ნაწილის კუთხე	—
33(4)	კეფის ნადრეკის კუთხე	—
34	კეფის ხერეღა კუთხე	—
9 : 8	შუბლ-განივი მაჩვენებელი	—
11	უკრთაშუა სიგანე	—
28	საგიტ. რკალის კეფის ნაწილი	—
31	კეფის ქორდა	—
31 : 28	კეფის მაჩვენებელი	—

ს ა ხ ი ს ქ ა ლ ა

47	სახის სრული სიმაღლე	—
48	სახის ზედა სიმაღლე	—
48 : 17	ვერტ. კრანო-ფაციალ. მაჩვ.	—
45	ეკრიმალთაშუა დიამეტრი	—
48 : 45	სახის მაჩვენებელი	—
43	სახის ზედა სიგანე	—
46	სახის შუა სიგანე	89
66	ბიოგანიონური სიგანე	—
—	ბიმალარული ქორდა	103
—	სახის ზედა პორიონტ. კუთხე	135.38
—	ზიგომაქსილური ქორდა	88
—	სახის შუა პორიონტ. კუთხე	110.56
—	ეშვის ფოსოს სიღრმე	1.3
72	სახის საერთო კუთხე	—
73	სახის შუა ნაწილის კუთხე	—
74	სახის ალვეოლ. ნაწ. კუთხე	—
40 : 5	სახის დახრილობის მაჩვენებ.	—

		ცხილი 1 (გაგრძელებ.)
40	სახის ფუძის სიგრძე	—
55	ცხვირის სიმაღლე	22
54	ცხვირის სიგანე	—
54 : 55	ცხვირის მაჩვენებელი	—
75	ცხვ. ძვლ. კუთხე ჰორიზონტ.	—
75(.)	ცხვ. ძვლ. კუთხე პროფ. ხაზთან	—
Dc(49a)	დაკრიონული ქორდა	—
Ds	დაკრიონული სიმაღლე	—
Ds:DC	დაკრიონული მაჩვენებელი	—
SC(57)	სიმოტური ქორდა	—
ss	სიმოტური სიმაღლე	—
ss:sc	სიმოტური მაჩვენებელი	—
51	თვალბუდის სიგანე mI-დან	—
51a	თვალბუდის სიგანე d-დან	—
52	თვალბუდის სიმაღლე	—
52:51	თვალბუდის მაჩვენებ. mI-დან	—
52:51 a	თვალბუდის მაჩვენებ. d-დან	—
50	თვალბუდეთაშუა სიგანე	—
60	კბილბუდის რკალის სიგრძე	54
61	კბილბუდის რკალის სიგანე	57
61 : 60	კბილბუდის რკალის მაჩვენებ.	165.55
62	სასის სიგრძე	45
63	სასის სიგანე	37
63 : 62	სასის მაჩვენებელი	82.22
—	ცხვირის წინა წვეტი	3

ბას, რომ ამ შემთხვევაში ლაპარაკია არა საერთოდ დიღმისა და სამთავროს აღნიშნული პერიოდის მოსახლეობის იდენტურობაზე, ან თუნდაც მსგავსებაზე, არამედ მხოლოდ შესწავლილ ნიშნებში განსხვავებათა არარსებობაზე. ჩვენ არ ვიცით, როგორ გადაწყდებოდა მსგავსება-განსხვავების საკითხი თრელში მოპოვებულ თავის ქალაზე სხვა უფრო მაღალი ტაქსონომიური ღირებულების ნიშნებიც რომ ყოფილიყო წარმოდგენილი, ან საერთოდ შეიძლებოდა კი დაგვეყენებინა ეს საკითხი ერთი თავის ქალას შესწავლის საფუძველზე? მიუხედავად ამისა, ის მცირეოდენი ინფორმაცია, რომელიც მოგვაწოდა ახლად შესწავლილმა მასალამ, საფუძველს გვაძლევს ასე დავაყენოთ საკითხი: ბრინჯაოს ხანის პირველი ეტაპის მცხეთისა და დიღმის მოსახლეობის შორის განსხვავების კონსტატაციისათვის ჩვენ დღესდღეობით არავითარი მონაცემი არ გავაჩინია, საწინააღმდეგო დებულების მტკიცებისათვის კი გვაქვს, თუმც არამტკიცე და აბსოლუტურად არასაკმარისი, მაგრამ მაინც გარკვეული საფუძველი.

აქვე მინდა დავძინო, რომ დიღმის ველზე მოპოვებული პალეოანთროპოლოგიური მასალა ყველა პერიოდში ძალზე რიცხვმცირე და ფრაგმენტირებულია და ყველა ცალკეულ შემთხვევაში იმსახურებს ჩვენ მიერ ბრინჯაოს ხანის პირველი ეტაპისათვის თქმულ დამატებით შენიშვნას, მაგრამ ტავტოლოგიის თავიდან აცილების მიზნით ჩვენ ქვემოთ აღარ გავიმეორებ მას, მხოლოდ მკითხველს ვთხოვთ, ყველგან იგულისხმოს ის და ნურსად განაზოგადებს იმას, რაც საკუთრივ ახლად მოპოვებულ მასალას შეეხება ჭერჯერობით.

ზემოთქმულის შემდეგ დროული იქნებოდა კავკასიის დანარჩენი ტერიტორიის სინქრონული მასალისთვისაც გადაგვევლო თვალი, მაგრამ ჩვენს ხელთ არსებული, კავკასიური მასალები უმეტესად საერთოდ ბრინჯაოს ხანით არიან დათარიღებულნი, ამიტომ ჩვენ მათ ქვემოთ შევხებით, როდესაც მიმოვიხილავთ დიღმეში მოპოვებულ მომდევნო ხანის მასალას, რომელიც დათარიღებულია: ბრინჯაოს ხანის მეორე ეტაპით, კერძოდ, ძვ. წ. XIII—XII საუკუნეებით და ბრინჯაოდან რკინის წარმოების ფართო ათვისების ხანაზე გარდა-
5. „მ ა ე ნ ე“, ისტორიის..., სერია, 1974, № 3.

მავალი პერიოდით, საკუთრივ ძვ. წ. X საუკუნით ე. ი. როდესაც წარმოდგენა შეგვექმნება დილოში მოპოვებულ პალეოანთროპოლოგიურ მასალაზე ბრინჯაოს ხანაში საერთოდ.

გვიანი ბრინჯაოს მეორე ეტაპი დიღმის მასალებში წარმოდგენილია ოთხი ძალზე ფრაგმენტული და მეტ-ნაკლებად რესტავრირებული თავის ქალით (სამარხები: №№ 34, 41, 31, 7) ისინი ხასიათდებიან (იხ. ცხრილი 2): გრძელი და საშუალო სიგანის თავით, თავის ქალას მაჩვენებელი საშუალოზე დაბალია, ქალას გარშემოწერილობა საშუალოზე მეტი, საგიტალური რკალის სიგრძე საშუალო, შუბლი განიერი, შუბლის ძვლის სიგრძე საშუალოზე მეტი, წარბზედა რკალები მცირედ გამოხატული, თხემის ძვლის სიგრძე დიდი, კეფის ძვლის სიგანე საშუალოზე მეტი. თვით თხემის ძვალი საშუალო სიგრძის, სახის ზედა სიგანე საშუალო, სახის ზემო ჰორიზონტალური კუთხე საშუალო, ეშვის ფოსო ღრმა, ცხვირი საშუალოზე ვიწრო, ხოლო ცხვირის წინა წვეტი საშუალო ზომის.

სამთავროს სამაროვანზე მოპოვებული სინქრონული სერია ჩვენთვის საინტერესო ნიშნების მიხედვით ხასიათდება: თავის დიდი სიგრძით და საშუალოზე

ცხრილი 2

გვიანი ბრინჯაოს ხანის 11 ეტაპის (XIII—XII სს ძვ. წ.) მამაკაცების თავის ქალების საშუალო ზომები დიღმის სამაროვანიდან

ტ ე ნ ი ს ქ ა ლ ა

ნიშნები	პარამეტრები	N	M	±m(M)	±σ
1	გრძივი დიამეტრი	3	185.33	1.43	2.48
2	განივი დიამეტრი	3	141.67	0.98	1.70
8 : 1	ქალას მაჩვენებელი	3	76.43	0.35	0.60
17	ქალას სიმაღლე ბაზიონ-ბრეგმა	—	—	—	—
17: $\frac{1+B}{2}$	სიმაღლის მაჩვენებელი	—	—	—	—
17:1	სიმაღლე-გრძივი მაჩვენებელი	—	—	—	—
17:8	სიმაღლე-განივი მაჩვენებელი	—	—	—	—
20	ქალას სიმაღლე პორიონ-ბრეგმა	1	128	—	—
5	ქალას ფუძის სიგრძე	—	—	—	—
23	ჰორიზონტ. გარშემოწ. გლაბელ.	2	532.50	4.50	6.34
24	გახივი რკალი პორ-ბრეგ-პორ.	1	3.7	—	—
25	საგიტალური რკალი	1	370	—	—
9	შუბლის უმცირესი სიგანე	4	112.50	3.29	6.58
10	შუბლის უდიდესი სიგანე	3	117.00	5.84	10.11
—	შუბლის ნადრეკის სიმაღლე	4	28.00	0.81	1.62
26	საგიტ. რკალის შუბლის ნაწ.	4	129.50	1.55	3.10
29	შუბლის ქორდა	4	110.75	1.43	2.86
29:26	შუბლის მაჩვენებელი	4	85.51	0.34	0.68
32	შუბლის კუთხე ნაზიონ-მეტოპ.	—	—	—	—
—	შუბლის კუთხე გლაბელა-მეტოპ.	—	—	—	—
—	წარბზედა რკალი	4	2.00	—	—
27	საგიტალ. რკალის თხემის ნაწილი	3	134.67	2.57	4.44
30	თხემის ქორდა	3	119.00	1.53	2.64
30:27	თხემის მაჩვენებელი	3	88.39	0.66	1.14
12	კეფის სიგანე	3	108.67	5.16	8.92
33(1)	კეფის ზედა ნაწილის კუთხე	—	—	—	—
33(2)	კეფის ქვედა ნაწილის კუთხე	—	—	—	—
33(4)	კეფის ნადრეკის კუთხე	—	—	—	—
34	კეფის ხერხლის კუთხე	—	—	—	—
9:8	შუბლ-განივი მაჩვენებელი	4	72.83	2.44	4.87
11	ყურთაშუა სიგანე	1	116	—	—
28	საგიტ. რკალის კეფის ნაწილი	1	115	—	—
31	კეფის ქორდა	1	97	—	—
31:28	კეფის მაჩვენებელი	1	84.34	—	—

ცხრილი 2 (გაგრძელება)

სახის ქალა

ნიშნები	პარამეტრები	N	M	$\pm m(M)$	$\pm \sigma$
47	სახის სრული სიმაღლე	—	—	—	—
48	სახის ზედა სიმაღლე	—	—	—	—
48:17	ვერტ. კრანო-ფაციალ. მაჩვ.	—	—	—	—
45	ყვრიმალოთაშუა დიამეტრი	—	—	—	—
48:45	სახის მაჩვენებელი	—	—	—	—
43	სახის ზედა სიგანე	3	104.67	3.47	6.00
46	სახის შუა სიგანე	—	—	—	—
66	ბიგონიონური სიგანე	—	—	—	—
—	ბიმალარული ქორდა	4	101.25	3.05	6.10
—	სახის ზედა ჰორიზ. კუთხე	4	141.54	3.38	6.76
—	ზიგომაქსილური ქორდა	—	—	—	—
—	სახის შუა ჰორიზ. კუთ.	—	—	—	—
—	ეშვის ფოსოს სიღრმე	2	6.15	2.85	4.02
72	სახის საერთო კუთხე	—	—	—	—
73	სახის შუა ნაწ. კუთხე	—	—	—	—
74	სახის ალვეოლ. ნაწ. კუთ.	—	—	—	—
40:5	სახის დაბ. ილობის მაჩვენებ.	—	—	—	—
40	სახის ფუძის სიგრძე	—	—	—	—
55	ცხვირის სიმაღლე	—	—	—	—
54	ცხვირის სიგანე	2	24.00	—	—
54:55	ცხვირის მაჩვენებელი	—	—	—	—
75	ცხვ. ძვლ. კუთხე ჰორიზონტ.	—	—	—	—
75(1)	ცხვ. ძვლ. კუთხე პროფ. ხაზთან	—	—	—	—
DC(49a)	დაკრიონული ქორდა	—	—	—	—
DS	დაკრიონული სიმაღლე	—	—	—	—
DS:DC	დაკრიონული მაჩვენებელი	—	—	—	—
SC(57)	სიმოტური ქორდა	—	—	—	—
SS	სიმოტური სიმაღლე	—	—	—	—
SS:SC	სიმოტური მაჩვენებელი	—	—	—	—
51	თვალბუდის სიგანე ml-დან	—	—	—	—
51a	თვალბუდის სიგანე d-დან	—	—	—	—
52	თვალბუდის სიმაღლე	—	—	—	—
52:51	თვალბუდის მაჩვ. ml-დან	—	—	—	—
52:51 a	თვალბუდის მაჩვ. d-დან	—	—	—	—
50	თვალბუდეთაშუა სიგანე	—	—	—	—
60	კბილბუდის რკალის სიგრძე	—	—	—	—
61	კბილბუდის რკალის სიგანე	—	—	—	—
61:60	კბილბუდის რკალის მაჩვ.	—	—	—	—
62	სასის სიგრძე	1	50	—	—
63	სასის სიგანე	—	—	—	—
63:62	სასის მაჩვენებელი	—	—	—	—
—	ცხვირის წინა წვეტი	2	3.00	—	—

მცირე სიგანით, თავის ქალას დაბალი მაჩვენებლით, ქალას საშუალოზე მეტი გარშემოწერილობით, დიდი საგიტალური რკალით, საშუალო სიგანის შუბლით, შუბლის ძვლის საშუალოზე მეტი სიგრძით, თხემის ძვლის დიდი სიგრძით, კეფის ძვლის საშუალო სიგანით, კეფის ძვლის საშუალოზე მეტი სიგრძით, სახის ზემო სიგანის საშუალო სიდიდით, სახის ზემო კუთხის საშუალო სიდიდით და საშუალო სიგანის ცხვირით. როგორც, ვხედავთ, არც ამ შემთხვევაში იპყრობს უურადლებას განსხვავება რომელიმე ნიშანში; პირიქით, როგორც წინა პერიოდში, აქაც მეტი გვაქვს საფუძველი ვიმსჯელოთ მსგავსებაზე, ვინაიდან ცალკეულ ნიშნებში დადასტურებული განსხვავებანი არსად არ გადიან ნიშნის ნორმალური, ინდივიდუალური ვარიაციების ფარგლებს გარეთ.

ბრინჯაოს ხანის უკანასკნელი პერიოდი, სახელდობრ ბრინჯაოდან რკინის წარმოების ფართო ათვისების ხანაზე გარდამავალი პერიოდი, დიღმის მასალებში წარმოდგენილია ერთი, სხვაზე მეტად ფრაგმენტირებული თავის ქალით [სამარხი № 26 d (45)]. ისიც თრელის მიკრო უბანში იქნა მოპოვებული 1972 წ. მაისში. ნაშთები, როგორც ჩანს, ეკუთვნოდა 30—40 წლის მამაკაცს. ნიშნები რომელთა შესწავლა მოხერხდა ამ თავის ქალაზე, საშუალებას იძლევიან შემდეგი დახასიათება მიეცეთ მათ (იხ. ცხრილი 3): ქალას სარქველი გრძელი, შუბლი საშუალოზე ვიწრო, შუბლის ძვალი საშუალო ან საშუალოზე მეტი სიგრძის, თხემის ძვალი გრძელი, ხოლო კეფის ძვალი საშუალოზე მეტი სიგრძის. სამწუხაროდ, სახის ქალაზე ვერ მოხერხდა ვერც ერთი ნიშნის აღება.

ამავე პერიოდის სამთავროს კრანიოლოგიური სერია ხასიათდება, ასევე დიდი გრძივი დიამეტრით, საგიტალური რკალის დიდი ზომით, საშუალოზე ფართო შუბლით, საშუალოზე გრძელი შუბლის ძვლით, გრძელი თხემის ძვლით, საშუალოზე გრძელი კეფის ძვლით. ამ ზოგადი დახასიათებიდანაც ჩანს, რომ სამთავროსა და დიღმის მასალებში შენიშნული განსხვავებანი, თუ კი ასეთები

ცხრილი 3

ბრინჯაოდან რკინის წარმოების ფართო ათვისების ხანაზე გარდამავალი პერიოდის (X ს. ძვ. წ.) მამაკაცის თავის ქალას ზომები დიღმის სამაროვანიდან

ტ ე ნ ი ს ქ ა ლ ა

ნიშნები	პარამეტრები	
1	გრძივი დიამეტრი	197
8	განივი დიამეტრი	—
8:1	ქალას მაჩვენებელი	—
17	ქალას სიმაღლე ბაზიონ-ბრეგმა	—
$17 \frac{1+8}{2}$	სიმაღლის მაჩვენებელი	—
17:1	სიმაღლე-გრძივი მაჩვენებელი	—
17:8	სიმაღლე-განივი მაჩვენებელი	—
20	ქალას სიმაღლე პორიონ-ბრეგმა	—
5	ქალას ფუძის სიგრძე	—
23	პორიონტ. გარშემოწ. გლაბელ.	—
24	განივი რკალი პორ.-ბრეგ-პორ.	—
25	საგიტალური რკალი	407
9	შუბლის უმცირესი სიგანე	—
10	შუბლის უდიდესი სიგანე	115
—	შუბლის ნადრეკის სიმაღლე	27
26	საგიტ. რკალის შუბლის ნაწ.	131
29	შუბლის ქორდა	118
29:26	შუბლის მაჩვენებელი	86.76
32	შუბლის კუთხე ნაზიონ-მეტოპ.	—
—	შუბლის კუთხე გლაბელა-მეტოპ.	—
—	წარბზედა რკალი	4
27	საგიტ. რკალის თხემის ნაწილი	145
30	თხემის ქორდა	127
30:27	თხემის მაჩვენებელი	87.58
12	კეფის სიგანე	—
33(1)	კეფის ზედა ნაწილის კუთხე	—
33(2)	კეფის ქვედა ნაწილის კუთხე	—
33(4)	კეფის ნადრეკის კუთხე	—
34	კეფის ხერხლის კუთხე	—
9:8	შუბლ-განივი მაჩვენებელი	—
11	ეურთაშუა სიგანე	—
28	საგიტ. რკალის კეფის ნაწ.	121
31	კეფის ქორდა	104
31:28	კეფის მაჩვენებელი	85.95

არსებობენ, ატარებენ ინდივიდუალური ვარიაციების და არა ტიპოლოგიური განსხვავების ხასიათს.

კავკასიის გვიანი ბრინჯაოს ხანის მასალებთან, ჩვენ მიერ დილომში მოპოვებული მონაცემების დაპირისპირებისათვის ზედმეტი არ იქნება თვალი გადავავლოთ, ერთობლივ გვიანი ბრინჯაოს ხანის პირველი და მეორე ეტაპებისა და რკინის წარმოებაზე გარდამავალი ხანის მასალებს, ვინაიდან კავკასიის მონაცემები, როგორც ვთქვით, ძირითადად ასევე ერთობლივ გვიანი ბრინჯაოს ხანით არიან დათარიღებულნი. დილომში მოპოვებული გვიანი ბრინჯაოს ხანის თავის ქალები საერთოდ, როგორც ჩანს, ხასიათდებიან: თავის დიდი, ან საშუალოზე მეტი გრძივი და საშუალო სიგანის დიამეტრებით, თავის საშუალოზე დაბალი მაჩვენებლით, თავის საშუალოზე მეტი გარშემოწერილობით, საშუალოზე მეტი საგიტალური რკალით, საშუალო, ან საშუალოზე ფართო, შუბლით, საშუალო, ან საშუალოზე გრძელი, შუბლის ძვლით, გრძელი თხემის ძვლით, საშუალო, ან საშუალოზე გრძელი კეფის ძვლით, სახის საშუალო ზემო სიგანით და მცირე შუა სიგანით, სახის მცირე, ან საშუალო, ზემო კუთხით, ვიწრო, ან საშუალოზე ვიწრო, ცხვირით, საშუალო სიგრძისა და ვიწრო ალვეოლარული რკალით, საშუალო სიგრძისა და საშუალოზე ვიწრო სასით. როგორც გვიანი ბრინჯაოს ხანის ცალკეული პერიოდების პალეოანთროპოლოგიური მასალების დახასიათებიდან ჩანდა, ისე საერთო დახასიათებიდანაც ჩანს, რომ ჩვენს განკარგულებაში ამჟამად არ არის, თუნდაც მეორეხარისხოვანი ტაქსონომიური ღირებულების მქონე არცერთი ნიშანი, რომელშიაც თავს იჩენდეს საგრძნობი განსხვავება დიდმისა და სამთავროს სამაროვანზე მოპოვებულ თავის ქალებს შორის. ეს ფაქტი, რომლის უფრო ღრმა გენეტიკური ანალიზისა და განზოგადების უფლებას არ გვაძლევს დღესდღეობით ჩვენს განკარგულებაში არსებული მცირერიცხოვანი მასალა, გვაიძულებს გავიმეოროთ ყოველივე ის, რაც ადრე გვითქვამს სამთავროს პალეოანთროპოლოგიური მასალების შესახებ⁴, მაგრამ ცხადია, ამჟამად ოდნავ უფრო მეტი დამაჯერებლობით.

უპირველეს ყოვლისა, ორიოდ სიტყვა კავკასიის რამოდენიმე ახალი სერიის შესახებ, რომლებიც თავის დროზე არ მოხვდნენ ჩვენი ყურადღების ცენტრში: მხედველობაში გვაქვს სომხეთის ტერიტორიაზე მოპოვებული ორი სერია ლჰაშენიდან და არტიკიდან (არტიკი IV)⁵ და ერთი სერია მაღალმთიანი დაღესტნის სოფ. გინჩიდან⁶. ჩვენი მასალის სიმცირის გამო, სრულიად შეგნებულად თავს ვიკავებთ სკრუპულოზური ანალიზისაგან და აღვნიშნავთ მხოლოდ პირველადსა და ძირითად მოვლენას: საერთო მსგავსებას ყველა ამ სერიებს შორის. არადასაჩერებელია, მაგრამ მაინც, თავს იჩენენ განსხვავებანი შეძლევი ნიშნებში: არტიკშია და ლჰაშენშია შეინიშნება თხემის ძვლის სიგრძის საშუალო ზომები, ხოლო სერიაში გინჩიდან კეფის ძვლის მცირე სიგანე, სომხეთის სერიებში ცხვირი საშუალო სიგანისა არის, სასა გრძელი და საშუალო სიგანის. ეს არის ის მცირეოდენი განსხვავებები, რომლებიც შეიძლება შეინიშნოს ჩვენ მიერ შესწავლილ და შესადარებლად აღებულ სერიებს შორის, მაგრამ ამ შემ-

⁴ М. Г. Абдушлишвили, Краниологии древнего и современного населения Кавказа, Тбилиси, 1966.

⁵ Р. А. Бубушян, Антропологические материалы из раскопок археологических памятников советской Армении, Ереванский университет, 12, Ереван, 1972.

⁶ А. Г. Гаджиев, Этническая антропология Дагестана, М., 1963.

თხვევაშიაც შეუძლებელია არ აღინიშნოს, რომ ეს განსხვავებები აბსოლუტურად მცირე და ტაქსონომიურად დაბალი ღირებულების მქონენი არიან.

ამრიგად, საქართველოს ტერიტორიაზე, დღემდე შესწავლილი გვიანი ბრინჯაოს ხანის პალეოანთროპოლოგიური მასალები საფუძველს გვაძლევენ ვიფიქროთ, რომ ქრონოლოგიურად ერთმანეთისაგან დაშორებული გვიანი ბრინჯაოს ხანის პირველი და მეორე ეტაპებისა და ბრინჯაოდან რკინაზე გარდამავალი ხანის კრანიოლოგიური სერიები ტიპოლოგიურად, თითქმის, არ განსხვავდებიან ერთმანეთისაგან. ცალკეულ ნიშნებში დადასტურებული სხვაობები სრულიად კანონზომიერად თავსდებათ ნიშნების ბუნებრივი ვარიაციების ფარგლებში და ამიტომ არ ეწინააღმდეგებიან შენიშნული მსგავსების ფაქტს. ბრინჯაოს ხანის სხვა კავკასიურ სერიებთან საქართველოს ტერიტორიაზე მოპოვებული კრანიოლოგიური მასალების მსგავსება კავკასიის ამ პერიოდის მოსახლეობის შედარებითი ერთგვაროვნების მაჩვენებელი უნდა იყოს. რაც შეეხება კავკასიის, წინა აზიის, ხმელთაშუაზღვისპირეთისა და რიგი დასავლეთ ევროპული სინქრონული კრანიოლოგიური სერიების მსგავსებას, ეს, ჩვენი აზრით, ევროპეოიდული რასის ან, უფრო სწორედ, ევროპეოიდული რასის ინდო-ხმელთაშუაზღვისპირული შტოს ადრეული ფორმების ნაკლები დიფერენცირებულობის მაჩვენებელია, რაზედაც ჩვენ არაერთხელ შეგვიჩერებია ყურადღება⁷.

რკინის წარმოების ფართო ათვისების ხანა დიღმის მასალებში წარმოდგენილია ორი, ძალზე დაზიანებული, თავის ქალით. ერთი მათგანი მოპოვებულია დიღმის სამაროვანის IV სექტორში, 1971 წლის 27 ივნისს (სამარხი № 24). იგი, როგორც ჩანს, ეკუთვნოდა 25—35 წლის მამაკაცს. ანაზომების მიხედვით ეს თავის ქალა ხასიათდება (იხ. ცხრილი 4): შუბლის საშუალოზე მეტი სიგანით, საშუალო სიგრძის შუბლის ძვლით, საშუალოზე მეტი სახის ზემო სიგანით, ღრმა ეშვის ფოსოთი და ძალზე მცირე სახის ზემო ჰორიზონტალური კუთხით. მეორე თავის ქალა მოპოვებულია თრელში 1972 წლის 8 მაისს (სამარხი დასაკრძალი დარბაზით). ის, როგორც ჩანს, ეკუთვნოდა საკმაოდ ხანში შესულ მამაკაცს. შესწავლილი ნიშნების მიხედვით თავის ქალა ხასიათდება (იხ. ცხრილი 4): თავის საშუალოზე მცირე სიგანით, ფართო შუბლით, საშუალო სიგრძის კედის ძვლით, გრძელი თხემის ძვლით, საშუალოზე მეტი სახის ზემო სიგანით და ძალზე მცირე სახის ზემო ჰორიზონტალური კუთხით.

საქართველოს დანარჩენი ტერიტორიიდან რკინის წარმოების ფართო ათვისების ხანა ჯერჯერობით მხოლოდ იმავე სამთავროს სამაროვანიდან არის წარმოდგენილი. ზემოხსენებული ნიშნების მიხედვით სამთავროს ეს სერია ხასიათდება: თავის მცირე განივი დიამეტრით, საშუალოზე ფართო შუბლით, საშუალოზე გრძელი კედის ძვლით, გრძელი თხემის ძვლით, სახის საშუალო ზემო სიგანით და ძალზე მცირე სახის ზემო ჰორიზონტალური კუთხით. როგორც ჩანს, არც ამ შემთხვევაში გვაქვს ისეთი ნიშანი, რომელიც საფუძველს იძლეოდეს ვიმსჯელოთ სამთავროსა და დიღმის მასალებს შორის არსებულ განსხვავებაზე. პირიქით, აქაც მსგავსება უფრო იქცევა ყურადღებას. ეს მსგავსება ხაზგასასმელია, ვინაიდან მასალების ინდივიდუალური შეფასებისას, ცალკეულ

⁷ М. Г. Абдушелишвили, О совместных советско-индийских антропологических исследованиях в 1971 году—«Советская этнография», 4. М., 1972; M. G. Abdushelishvili, Anthropological composition of the Peoples of the Caucasus, Journal of the Indian Anthropological society, vol 2, № 2, Calcutta, 1967.

ცხრილი 4

რკინის წარმოების ფართო ათვისების (IX—VII სს ძვ. წ.) ხანის მამაკაცის თავის ქალას ზომები დიღმის სამაროვანიდან

რკინის ქალა

ნიშნები	პარამეტრები		
1	გრძივი დიამეტრი	—	—
8	განივი დიამეტრი	—	137
8:1	ქალას მაჩვენებელი	—	—
17	ქალას სიმაღლე ბაზიონ-ბრეგმა	—	—
17: $\frac{1+8}{2}$	სიმაღლის მაჩვენებელი	—	—
17:1	სიმაღლე-გრძივი მაჩვენებელი	—	—
17:8	სიმაღლე-განივი მაჩვენებელი	—	—
20	ქალას სიმაღლე პორიონ-ბრეგმა	—	—
5	ქალას ფუძის სიგრძე	—	—
23	პორიზონტ. გარშემოწ. გლაბ.	—	—
24	განივი რკალი პორ.-ბრეგ.-პორ.	—	—
25	საგიტალური რკალი	—	—
9	შუბლის უმცირესი სიგანე	101	104
10	შუბლის უდიდესი სიგანე	—	115
—	შუბლის ნადრეკის სიმაღლე	26.50	27
26	საგიტ. რკალის შუბლის ნაწ.	131	130
29	შუბლის ქორდა	117	114
29:26	შუბლის მაჩვენებელი	89.31	87.69
32	შუბლის კუთხე ნაზიონ-მეტოპ.	—	—
—	შუბლის კუთხე გლაბელა-მეტოპ.	—	—
—	წარბზედა რკალი	3	3
27	საგიტალ. რკალის თხემის ნაწ.	—	142
30	თხემის ქორდა	—	126
30:27	თხემის მაჩვენებელი	—	88.73
12	კეფის სიგანე	—	—
33(1)	კეფის ზედა ნაწილის კუთხე	—	—
33 (2)	კეფის ქვედა ნაწილის კუთხე	—	—
33(4)	კეფის ნადრეკის კუთხე	—	—
34	კეფის ხვრელის კუთხე	—	—
9:8	შუბლ-განივი მაჩვენებელი	—	—
11	ყურთაშუა სიგანე	—	—
28	საგიტ. რკალის კეფის ნაწ.	—	—
31	კეფის ქორდა	—	—
31:28	კეფის მაჩვენებელი	—	—

სახის ქალა

47	სახის სრული სიმაღლე	—	—
48	სახის ზედა სიმაღლე	—	—
48:17	ვერტ. კრანიო-ფაციალ. მაჩვენებ.	—	—
45	ყვრიმალთაშუა დიამეტრი	—	—
48:45	სახის მაჩვენებელი	—	—
43	სახის ზედა სიგანე	109	110
46	სახის შუა სიგანე	—	—
66	ბიგონიონური სიგანე	—	—
—	ბიმალარული ქორდა	105	105
—	სახის ზედა პორიზონტ. კუთხე	135.26	134.24
—	ზიგომაქსილური ქორდა	—	—
—	სახის შუა პორიზონტ. კუთხე	—	—
—	ეშვის ფოსოს სიღრმე	11	—
72	სახის საერთო კუთხე	—	—
73	სახის შუა ნაწილის კუთხე	—	—
74	სახის ალვეოლ. ნაწ. კუთხე	—	—
40:5	სახის დახრილობის მაჩვენებელი	—	—

ცხრილს 4 (გაგრძელება)

40	სახის ფუძის სიგრძე	—	—
55	ცხვირის სიმაღლე	—	—
54	ცხვირის სიგანე	—	—
54:55	ცხვირის მაჩვენებელი	—	—
75	ცხვ. ძვლ. კუთხე ჰორიზონტ.	—	—
75 (1)	ცხვ. ძვლ. კუთხე პროფილ. ხაზთან	—	—
DC(49a)	დაკრიონული ქორდა	—	—
Ds	დაკრიონული სიმაღლე	—	—
Ds:DC	დაკრიონული მაჩვენებელი	—	—
sc (57)	სიმოტური ქორდა	—	—
ss	სიმოტური სიმაღლე	—	—
ss:sc	სიმოტური მაჩვენებელი	—	—
51	თვალბუდის სიგანე mf-დან	—	—
51a	თვალბუდის სიგანე d-დან	—	—
52	თვალბუდის სიმაღლე	—	—
52:51	თვალბუდის მაჩვენებელი mf-დან	—	—
52:51 a	თვალბუდის მაჩვენებელი d-დან	—	—
50	თვალბუდეთაშუა სიგანე	—	—
60	კბილბუდის რკალის სიგრძე	—	—
61	კბილბუდის რკალის სიგანე	—	—
61:60	კბილბუდის რკალის მაჩვენებელი	—	—
62	სასის სიგრძე	—	—
63	სასის სიგანე	—	—
63:62	სასის მაჩვენებელი	—	—
—	ცხვირის წინა წვეტი	—	—

ნიშნებში განსხვავებები საკმაოდ კანონზომიერად იჩენენ ხოლმე თავს. ამის საილუსტრაციოდ შეიძლება უამრავი მაგალითის მოტანა. დავკმაყოფილდეთ ერთით: ქართველების სხეულის სიგრძე საშუალოდ 167 სმ-ია⁸, მაღალტანიანი ესტონელებისა — 172 სმ-ი⁹, მაგრამ ქართველებში 172 სმ. და მეტიც სხეულის სიგრძე მოსახლეობის 1/5 მეტს აქვს; ვფიქრობთ, ეს მაგალითიც კმარა იმის ნათელსაყოფად, რომ იქ სადაც საშუალო სიდიდეებს შორის განსხვავება 5 სმ-ს არ აღემატება, თვით შესაძარებელ ჯგუფს შიგნით ცალკეულ ერთეულებს შორის არსებული ინდივიდუალური განსხვავებები შეიძლება სამ ან ოთხ ათეულ სმ-საც აღემატებოდნენ. ჩვენი მსჯელობა დილმის კრანოლოგიურ მასალებზე ყველგან ინდივიდუალურ მონაცემებს ეყრდნობა, სწორედ ამიტომ ჩვენ ყველგან ინდივიდუალური ვარიაციებით პირობადებულ განსხვავებებს ველით, მაგრამ როდესაც მოსალოდნელის ნაცვლად მონაცემების, თითქმის, კანონზომიერ სიახლოვეს ვხედავთ, ეს ერთგვარად აღუწერს მასალის სიმცირით გამოწვეულ საფუძვლიან სიფრთხილეს და ხშირად მსგავსების კონსტრუქციას ვახდენთ იქ, სადაც სხვა დროს ასეთი განზოგადებისაგან, უსათუოდ, შევიკავებდით თავს. ასეა თუ ისე, დასკვნა აქაც ისეთივე შეიძლება გაკეთდეს, როგორც გვიანი ბრინჯაოს ხანის მასალების მიმოხილვისას: საქართველოს ტერიტორიაზე, სამთავროსა და დილმის სამაროვანებზე მოპოვებული პალეოანთროპოლოგიური მასალები, რომლებიც რკინის წარმოების ფართო ათვისების ხანას ეკუთვნიან არ იძლევიან მოსახლეობის ტიპოლოგიურ დიფერენციაციაზე მსჯელობის საფუძველს, ხოლო ანთროპოლოგიური ტიპის ერთიანობაზე, ან ყოველ შემთხვევაში, მსგავსებაზე მსჯელობისათვის, გვაქვს თუმც არასაკმარისი, მაგრამ მაინც გარკვეული საფუძველი. და კიდევ ერთი ასევე ჰიპოთეზური დასკვ-

⁸ М. Г. Абдушелишвили, Антропология древнего и современного населения Кавказа, Тбилиси, 1964.

⁹ Ю. Ауль, Антропология эстонцев, Тарту, 1964.

ნის გამოტანა შეიძლება აქვე: როგორც სამთავროს სერიის, ისე დიდმის მასალების შესწავლა ჯერჯერობით არ გვაძლევს საფუძველს შევნიშნოთ რაიმე ახალი, ძირითადი მასისაგან განსხვავებული, ელემენტის გამოჩენა გვიანი ბრინჯაოსა და რკინის წარმოების ფართო ათვისების საკმაოდ დიდ მონაკვეთში. მთელი ამ ხნის განმავლობაში ძირითადად, ერთ დოლიქოკრანულ, ლეპტოპროზოპულ, ლეპტორინულ და საკმაოდ გრაციულურ კრანიოლოგიურ ტიპთან გვაქვს საქმე, რომლის ქრონოლოგიურად უკიდურესად დაშორებულ ელემენტებს შორის განსხვავება სავსებით თავსდება სამსრეთ ევროპეოიდული რასის, ჩვენ მიერ ადრე აღნიშნული, ანთროპოლოგიური ნიშნების შინაგანი, ეპოქალური ტრანსფორმაციის ფარგლებში¹⁰.

დანარჩენი კავკასიური სერიებიდან ჩვენს მასალებთან დასაპირისპირებლად გამოსადეგი სერიებიდან შერჩეულია: ორი სერია სომხეთიდან — ბაიაზეთისა¹¹ და სევანის¹² მიდამოებიდან, ერთი სერია მინგეჩაურიდან¹³ და ერთი სერია ჩრდილოეთ ოსეთის ტერიტორიიდან (ზემო რუთხა)¹⁴. ჩვენ მხოლოდ განმასხვავებელ ნიშნებზე შევაჩერებთ ყურადღებას: ჩრდილოეთ ოსეთის სერიასა და ბაიაზეთის სერიაში შუბლი საშუალო სიგანისა არის, თხემის ძვალი სომხეთის სერიებში შედარებით მოკლეა, ხოლო სახის ზემო კუთხე მინგეჩაურის სერიაში საშუალოზე მცირეა, მაშინ როდესაც კავკასიის დანარჩენ სერიებში ძალიან მცირეა. ამჟამად ძნელია იმის მტკიცება, რომ ზემოხსენებულ ნიშნებში უკვე თავს იჩენს კავკასიის თანამედროვე ანთროპოლოგიურ ტიპებს შორის დღეს არსებული დიფერენციაცია, მაგრამ მაინც ძნელია თავი შეეკავოთ და არ შევნიშნოთ, რომ სომხეთის თანამედროვე მოსახლეობა საქართველოს თანამედროვე მოსახლეობისაგან თავის გრძივი დიამეტრის მცირე ზომებით განსხვავდება¹⁵, ხოლო როგორც ცნობილია, თხემის ძვლის სიგრძე თავის გრძივ დიამეტრთან უდავო კორელაციაში იმყოფება. მეორე მხრივ, აზერბაიჯანის თანამედროვე მოსახლეობაში წარმოდგენილი კასპიური ტიპი საქართველოს თანამედროვე მოსახლეობის ძირითადი ანთროპოლოგიური ტიპისაგან, სახის ნაკლები პროფილირებით განსხვავდება¹⁶. იქმნება ისეთი შთაბეჭდილება თითქოს რკინის წარმოების ფართო ათვისების ხანაში შენიშნული განსხვავებანი ამ დიფერენციაციის დასაწყისია, მაგრამ ეს ჯერჯერობით მხოლოდ ჰიპოთეზური მოსაზრებაა, რომლის დასაბუთებულ დებულებად ჩამოყალიბებას შეუდარებლად მეტი მასალა სჭირდება, ვიდრე ის, რაც ჩვენ სადღეისოდ გვაჩნია. ყოველ შემთხვევაში, ახალ პალეოანთროპოლოგიურ მასალებზე, სომ-

¹⁰ М. Г. Абдушелишвили, Об эпохальной изменчивости антропологических признаков, «Институт этнографии», краткие сообщения, XXXIII, М., 1960.

¹¹ Р. Г. Бубушян, დასახ. ნაშრომი.

¹² В. В. Бунак, Черепа железного века из Севанского р-на Армении, РАЖ, т. 17, вып. 34, 1929.

¹³ Р. М. Касимова, Антропологическое исследование черепов из Мингечаура Баку, 1960.

¹⁴ Г. Ф. Дебец, Палеоантропология СССР, М., 1948.

¹⁵ М. Г. Абдушелишвили, Об антропологическом составе современного населения Армении, Труды ИЭМ, т. XI, Тб., 1963.

¹⁶ М. Г. Абдушелишвили, Антропология древнего и современного населения Грузии, Тбилиси, 1964.

ხეთისა, აზერბაიჯანისა და საქართველოს ტერიტორიებიდან, ყურადღება უნდა მიექცეს ამ მოვლენას და თუ ის დადასტურდა, ჩვენს განკარგულებაში აღმოჩნდება წინააზიური და ინდო-პამირული რასების დიფერენციაციის მეტად მნიშვნელოვანი თარიღი.

უფრო შორეული პარალელების ძიებისაგან, ჩვენ ამჟამად, თავს ვიკავებთ, ვინაიდან, როგორც უკვე იყო აღნიშნული ძველი (მხედველობაში გვაქვს სამთავროს) და ახალი (დიღმის) მასალები, არც აღნიშნულ პერიოდში იძლევიან დიფერენციაციის სურათს, ამიტომ ყოველივე, ის რაც ჩვენ მიერ ადრე თქმულა საქართველოს რკინის წარმოების ფართო ათვისების ხანის მოსახლეობის ადგილის შესახებ თანადროული ანთროპოლოგიური ტიპების სისტემატიკაში, შეეხება ჩვენ მიერ ახლად მოპოვებულ მონაცემებსაც.

დაბოლოს დიღმის სამაროვანზე მოპოვებული ყველაზე უფრო გვიანი პერიოდის ადრეფეოდალური ხანის (IV—VI სს. ჩვ. წ.) პალეოანთროპოლოგიური მასალების შესახებ. ამ პერიოდისათვის ჩვენს განკარგულებაში აღმოჩნდა ოთხი მამაკაცისა (სამარხი № 3, 6, 1) და სამი დედაკაცის [სამარხი № 3, 6 (1)] თავის ქალა. მასალები ძირითადად დიღმის ველის მიკროუბან თელოვანიდან არიან წარმოდგენილი. მამაკაცების თავის ქალებისათვის, განსაკუთრებით, დამახასიათებელია (იხ. ცხრილი 5): თავის საშუალოზე მეტი გრძივი და ძალზე მცირე განივი დიამეტრები, რის გამოც თავის მაჩვენებელი ძალზე დაბალია, ქალასარქველი ძალზე მაღალია, საშუალოზე გრძელია შუბლის ქორდა, თვით შუბლი დაქანებული, თხემის ძვალი საშუალოზე გრძელი, კეფის ძვალი საშუალოზე განიერი, ყვრიმალთაშუა დიამეტრი საშუალოზე მცირე, სახის ზემო ჰორიზონტალური კუთხე საშუალოზე მცირე, ქვემო ჰორიზონტალური კუთხე ძალზე მცირე, სახე ვერტიკალური, ცხვირი საშუალო სიმაღლისა და სიგანის და სხვ. ამავე პერიოდის დედაკაცების სერია ხასიათდება (იხ. ცხრილი 5): საშუალოზე დაბალი თავის მაჩვენებლით, მაღალი ქალასარქველით, საშუალოზე ფართო, ოღნავ დაქანებული შუბლით, საშუალოზე გრძელი თხემის ძვლით, სახის საშუალოზე მცირე სიგანით, სახის საშუალო ზემო და ძალზე მცირე ქვემო კუთხით, ვერტიკალური სახით, საშუალოზე დაბალი და საშუალოზე ვიწრო ცხვირითა და სხვ.

იმდენად, რამდენადაც დიღმის ადრეფეოდალური ხანის თავის ქალები, მართალია, ძალზე მცირერიცხოვან, მაგრამ მაინც მამაკაცებისა და დედაკაცების „სერიებს“ ქმნიან, მათ შეიძლება უფრო სერიოზული მოთხოვნები წაუყენოს მკვლევარმა, ვიდრე დიღმის ველზე მოპოვებულ დანარჩენ მასალებს. უბირველეს ყოვლისა, უნდა გაირკვეს როგორია დიღმის სამაროვანზე მოპოვებულ წინამორბედ სერიებსა და ადრეფეოდალური ხანის სერიებს შორის ანთროპოლოგიური ურთიერთდამოკიდებულების საკითხი. განსხვავება თავის ქალების ამ ორ ჯგუფს შორის ძალზე მცირეა, მაგრამ განსხვავება ზოგიერთ ნიშანში მაინც იმსახურებს აღნიშვნას, მაგალითად: ქრონოლოგიურად გვიანი პერიოდის თავის ქალები ადრეულისაგან უფრო მოკლე გრძივი და უფრო ვიწრო განივი დიამეტრებით განიჩქვებიან. ქალას მცირე სიგანე, ადრეფეოდალური ხანის თავის ქალებისათვის, ინდივიდუალური გადახრის მაჩვენებელი უნდა იყოს, ვინაიდან ეს ნიშანი აღნიშნულ თავის ქალებს ასხვავებს არა მარტო წინამორბედი თავის ქალებისაგან, არამედ საქართველოს ტერიტორიაზე დღემდე მოპოვებული ყველა წინამორბედი და მომდევნო სერიებისგანაც. რაც შეეხება გრძივი დიამეტრის

ცხრილი 5.

აღრე ფეოდალური ხანის (IV—VI სს ჩვ. წ.) თავის ქალების საშუალო ზომები დიომის სამაროვანიდან

ტვინის ქალა

ნიშნები	პარამეტრები	მამაკაცების				დედაკაცების			
		N	M	±m(M)	±σ	N	M	±m(M)	±σ
3	გრძივი დიამეტრი	3	186.00	6.06	10.49	3	182.67	2.54	4.40
8	ვანივი დიამეტრი	3	132.00	5.56	9.61	3	139.33	2.09	3.62
8:1	ქალს მაჩვენებელი	3	70.94	1.38	2.39	3	76.40	1.51	2.62
17	ქალს სიმაღლე ბაზიონ-ბრევა	3	134.67	2.39	4.14	2	130.00	2.00	2.82
17 ¹⁺⁸ 2	სიმაღლის მაჩვენებელი	2	88.85	4.74	6.69	2	80.87	0.39	0.55
17:1	სიმაღლე-გრძივი მაჩვენებელი	2	75.97	3.00	4.23	2	70.66	0.45	0.63
17:8	სიმაღლე-ვანივი მაჩვენებელი	2	107.06	7.81	10.01	2	94.55	0.26	0.37
20	ქალს სიმაღლე პარიონ-ბრევა	3	127.67	1.44	2.50	3	124.00	2.65	4.56
5	ქალს ფუძის სიგრძე	3	101.67	0.66	1.14	2	100.50	—	—
23	პარიონტ. გარშემოწ. გლაბელაზე	2	514.00	9.00	12.69	3	523.33	5.35	10.98
24	ვანივი რკალი პორ.—ბრევა-პორ.	2	297.50	1.50	3.17	3	306.00	5.64	11.49
25	საგიტალური რკალი	2	374.00	4.00	5.64	2	373.00	17.00	23.97
9	შუბლის უმცირესი სივანე	3	98.00	0.58	1.00	3	95.33	1.75	3.03
10	შუბლის უდიდესი სივანე	2	111.00	—	—	3	116.00	2.88	4.98
—	შუბლის ნადრეკის სიმაღლე	4	22.10	1.60	3.20	—	—	—	—
26	საიტ. რკალის შუბლის ნაწ.	4	125.25	3.08	6.16	3	124.33	4.73	8.19
29	შუბლის ქორდა	4	113.25	2.49	24.98	3	107.33	3.57	6.17
29:26	შუბლის მაჩვენებელი	4	90.42	0.46	0.91	3	86.43	2.43	4.21
32	შუბლის კუთხე ნაზიონ-მეტრამ.	2	70.50	0.50	0.70	2	82.50	3.50	4.94
—	შუბლის კუთხე გლაბელა-მეტრამ.	2	63.50	1.50	2.12	2	76.50	5.50	7.76
—	წარბზედა რკალი	3	3.25	—	—	2	2.33	—	—
27	საგიტალური რკალის თხემის ნაწ.	3	132.00	3.50	6.06	3	132.67	3.23	22.89
30	თხემის ქორდა	3	115.33	1.35	2.33	3	114.00	9.82	16.99
30:27	თხემის მაჩვენებელი	3	88.55	2.16	3.73	3	85.04	2.93	5.07
12	კეფის სივანე	2	111.00	—	—	3	110.67	4.61	7.98
33 (1)	კეფის ზედა ნაწილის კუთხე	1	94	—	—	2	104.50	13.50	19.04
33 (2)	კეფის ქვედა ნაწილის კუთხე	1	29	—	—	2	20.00	12.00	16.92
33 (4)	კეფის ნ.დრეკის კუთხე	1	123	—	—	2	124.50	1.50	2.12
34	კეფის ხერხეის კუთხე	1	5	—	—	2	-12.50	0.50	0.70
9:8	შუბლ-ვანივი მაჩვენებელი	2	76.57	5.25	7.40	3	68.41	1.22	2.11
11	ყურთამუა სივანე	2	123.00	1.00	1.41	3	123.33	1.46	2.07
28	საიტ. რკალის კეფის ნაწილი	2	124.00	6.00	8.46	2	117.50	2.50	3.52
31	კეფის ქორდა	2	101.50	0.50	0.70	2	95.50	2.50	3.52
31:28	კეფის მაჩვენებელი	2	82.02	3.57	5.04	2	81.26	0.40	0.56

სახის ქალა

ნიშნები	პარამეტრები	მამაკაცების				დედაკაცების			
		N	M	±m(M)	±σ	N	M	±m(M)	±σ
47	სახის სრული სიმაღლე	2	118.00	2.00	2.82	—	—	—	—
48	სახის ზედა სიმაღლე	2	71.50	2.50	3.52	2	69.00	4.00	5.64
48:17	ვერტ. კრანიალ-ფაციალ. მაჩვენ.	2	53.28	3.64	5.13	2	54.28	1.02	1.44
45	ვერტიკალთაშუა დიამეტრი	2	127.50	2.50	3.52	—	—	—	—
48:45	სახის მაჩვენებელი	2	56.06	0.87	1.22	—	—	—	—
43	სახის ზედა სივანე	3	105.67	1.20	2.07	2	100.00	3.00	4.23
46	სახის შუა სივანე	2	92.50	3.50	4.94	—	—	—	—
66	ბიგონიონური სივანე	2	95.00	1.46	2.06	—	—	—	—

ცხრილი 5 (აგრძელება)

—	ბიმალალორი ქორდა	3	98.67	0.64	1.10	3	94.83	1.10	1.91
—	სახის ზედა პორიზონტ. კუთხე	3	138.18	1.54	2.66	3	142.12	1.50	1.99
—	ზიგომაქსილური ქორდა	2	93.00	3.00	4.23	1	90	—	—
—	სახის შუა პორიზონტალური კუთხე	2	119.46	15.75	22.20	1	122.52	—	—
—	ეშვის ფოსოს სიღრმე	2	3.80	0.50	0.70	2	4.60	2.60	3.67
72	სახის ს.ერთო კუთხე	2	87.00	3.00	4.23	2	88.00	—	—
73	სახის შუა ნაწილის კუთხე	2	87.50	3.50	4.94	2	89.00	1.00	1.41
74	სახის ალვეოლური ნაწ. კუთ.	2	89.00	5.00	7.05	2	87.50	0.50	0.70
40:5	სახის დახრილობის მაჩვენებელი	2	92.58	2.48	3.49	2	92.53	0.54	0.76
40	სახის ფუძის სიგრძე	2	93.50	2.50	3.52	2	93.00	1.00	1.41
55	ცხვირის სიმაღლე	2	52.00	—	—	2	49.00	1.00	1.41
54	ცხვირის სიგანე	2	24.50	0.50	0.70	2	23.50	3.50	4.94
54:55	ცხვირის მაჩვენებელი	2	47.11	0.96	1.36	2	47.82	6.20	8.74
75	ცხვ. ძვლ. კუთხე პორიზონტალთან	1	53	—	—	2	60.50	3.50	4.94
75 (1)	ცხვ. ძვლ. კუთხე პროფ. ზაზთან	1	31	—	—	2	27.00	3.00	4.23
DC(49a)	დაკრიონული ქორდა	1	21	—	—	2	18.00	1.00	1.41
DS	დაკრიონული სიმაღლე	1	12	—	—	2	10.40	0.60	0.85
DS.DC	დაკრიონული მაჩვენებელი	1	57.14	—	—	2	57.76	0.10	0.14
sc(57)	სიმორტური ქორდა	1	8	—	—	2	10.65	1.85	2.61
ss	სიმორტური სიმაღლე	1	4	—	—	2	6.30	0.30	0.42
ss:sc	სიმორტური მაჩვენებელი	1	50.00	—	—	2	61.50	13.50	19.03
51	თვალბუდის სიგანე mf-დან	2	41.00	—	—	2	41.50	0.50	0.70
51a	თვალბუდის სიგანე d-დან	2	38.50	0.50	0.70	2	39.00	—	—
52	თვალბუდის სიმაღლე	2	34.00	1.00	1.41	2	33.51	1.50	2.12
52:51	თვალბუდის მაჩვენებ. mf-დან	2	82.92	2.44	3.44	2	80.77	4.59	6.47
52:51a	თვალბუდის მაჩვენებ. d-დან	2	88.35	3.75	5.29	2	85.39	4.35	6.13
50	თვალბუდეთაშუა სიგანე	2	19.00	2.00	2.82	1	18	—	—
60	კბილბუდის რკალის სიგრძე	3	53.00	1.27	2.20	2	51.00	—	—
61	კბილბუდის რკალის სიგანე	3	61.33	0.80	1.39	2	58.00	3.00	4.23
61:60	კბილბუდის რკალის მაჩვენებ.	3	115.98	4.34	7.50	2	113.72	5.89	8.30
62	სახის სიგრძე	3	42.67	2.14	3.71	2	42.50	0.50	0.70
63	სახის სიგანე	3	40.67	0.55	0.96	2	38.00	—	—
63:62	სახის მაჩვენებელი	3	95.84	5.39	9.32	2	89.42	1.05	1.48
—	ცხვირის წინა წვეტი	2	3.50	—	—	1	3	—	—

შედარებით მცირე ზომას, აქ თავს უნდა იჩინდეს საქართველოს მოსახლეობისათვის დამახასიათებელი ევოქალური ბრაქიკეფალიზაციის ცნობილი პროცესი¹⁷. ამავლე ტრანსფორმაციის მაჩვენებელი უნდა იყოს თხემის ძვლის — შედარებით მცირე სიგრძე. მცირეოდენი განსხვავება ეშვის ფოსოს სიღრმესა და ცხვირის სიგანეს შორის, აგრეთვე, ბუნებრივად ექვევა საქართველოს პალეოანთროპოლოგიური ტიპების ევოქალური ტრანსფორმაციის კალაპოტში. ამრიგად, ახლად მოპოვებული მასალები სრულიად კანონზომიერად თავსდება საქართველოს კრანოლოგიური ტიპების სისტემატიკაში¹⁸, რაც თავის მხრივ გამორიცხავს რაიმე ახალი ელემენტების გამოჩენას საკვლევ პერიოდში;

საკვლევი არეალის გაფართოების მიზნით ჩვენ დღეს უკვე საშუალება გვაქვს ერთმანეთს დაუპირისპიროთ ადრეფეოდალური ხანის დიდმისა და სამთავროს პალეოანთროპოლოგიური მასალები. მსგავსება სრულიად თვალსაჩინოა, ამიტომ მე მხოლოდ იმ ნიშნებს მივაქცევ ყურადღებას, რომლებშიაც, თუმც უმნიშვნელო, მაგრამ მაინც შეინიშნება გარკვეული განსხვავებანი: დიდმის სერიაში ქალას განივი დიამეტრი უფრო მცირეა, რის გამო მაჩვენებელი უფრო

¹⁷ M. G. Абдушелишвили, Об эпохальной изменчивости антропологических признаков.

¹⁸ M. G. Abdoushelishvili, Craniology of the Caucasus, PMP, Russian Translation Series, Vol. I, no 2, Cambridge, 1960.

დაბალია, საგიტალური რკალი უფრო მოკლე, სახის შუა სივანე უფრო ვიწრო, ხოლო სასა უფრო მოკლე. ქალას სივანისა და თავის მაჩვენებლის მცირე სიდიდეების შესახებ ჩვენ უკვე აღვნიშნეთ, რომ ისინი ამ სერიისათვის ინდივიდუალური გადახრის შთაბეჭდილებას ახდენენ, რაც შეეხება განსხვავებებს სხვა ნიშნებში, ისინი შეიძლება ლოკალური ნაირსახეობის მაჩვენებლებიც იყვნენ, მაგრამ უფრო სარწმუნოა ვიფიქროთ, რომ ეს განსხვავებები ერთი პოპულაციის ნებისმიერად შერჩეული ინდივიდუუმების საშუალო განსხვავებებია და სხვა არაფერი. ამ შემთხვევაშიც მსგავსება გაცილებით უფრო დამაჯერებელია ვიდრე განსხვავება. ამრიგად, ახალი მასალების შესწავლამ გაზარდა მსგავსი ანთროპოლოგიური ტიპების არეალი, არა მარტო დროში, არამედ სივრცეშიც; ეს უკვე გარკვეულ საფუძველს გვიქმნის დაეუშვათ მცხეთისა და დიდმის ველის უძველესი მოსახლეობის უშუალო გენეტიკური ურთიერთდამოკიდებულება გვიანი ბრინჯაოდან ადრეფეოდალურ ხანამდე.

საქართველოს დანარჩენი, და მით უმეტეს კავკასიის, ტერიტორიიდან ჩვენი წ. ა. 1 ათასწლეულით დათარიღებული მასალების მიმოხილვას დიდმის ველზე მოპოვებულ ადრეფეოდალური ხანის სერიასთან მათი დაპირისპირების მიზნით, ამჟამად, ალბათ, დიდი მნიშვნელობა არ უნდა ჰქონდეს, ვინაიდან, როგორც ვნახეთ, დიდმისა და სამთავროს სინქრონულ სერიებს შორის განსხვავება ძალზე უმნიშვნელოა, ამიტომ ასეთი მიმოხილვა მასალების შემდგომი დაგროვების მერე უფრო მიზანშეწონილი იქნება. ამჟამად კი, უმჯობესია ყოველივე ზემოთქმულს თავი მოუყაროთ რეზიუმეს სახით. დიდმის სამაროვანზე ბრინჯაოს ხანის I ეტაპის პალეოანთროპოლოგიური მასალა არ ამჟღავნებს განსხვავებას სამთავროს სამაროვანზე მოპოვებულ პალეოანთროპოლოგიურ მასალებთან; არ არსებობს საფუძველი განსხვავებაზე მსჯელობისათვის არც მომდევნო ბრინჯაოს ხანის II ეტაპისა და ბრინჯაოდან რკინაზე გარდამავალი პერიოდისათვის. საერთოდ მთელი ბრინჯაოს ხანის განმავლობაში, როგორც სამთავროს, ისე დიდმის ტერიტორიაზე ჯერჯერობით არსად იჩენს თავს ძირითადისაგან განსხვავებული რაიმე ახალი ელემენტი. ანალოგიური სურათია ბრინჯაოდან რკინის წარმოების ფართო ათვისების ხანაზე გარდამავალ და თვით რკინის ფართო ათვისების ხანაშიც. ადრეფეოდალური ხანის პალეოანთროპოლოგიური მასალები უკვე სრულიად გარკვევით ამჟღავნებენ მსგავსებას, როგორც დიდმის ადრეულ სერიებთან, ისე სამთავროს სინქრონულ სერიებთან, რაც აღნიშნულ ტერიტორიაზე მოსახლეობის უწყვეტი თანამიმდევრეობის მაჩვენებელი უნდა იყოს.

ასეთია დიდმის ველზე მოპოვებული ფრაგმენტული და მცირერიცხოვანი მასალის შედეგად მიღებული ზოგადი მოსაზრებები. მართალია, ამ შესწავლამ ზოგიერთ კითხვას გასცა ზოგადი პასუხი, მაგრამ თავისმხრივ ანთროპოლოგების წინაშე დააყენა მთელი რიგი კონკრეტული საკითხების: დამოწმებული ანთროპოლოგიური ტიპების გენეტიკური კავშირების ურთულესი მექანიზმების შესახებ სივრცესა და დროში. ამ საკითხების სერიოზული კვლევისათვის კი აუცილებელ პირობას ისევ და ისევ ახალი პალეოანთროპოლოგიური მასალები წარმოადგენენ წინამორბედი, თუ მომდევნო ხანის, ახლობელი თუ შორეული მეზობლების პალეოანთროპოლოგიური, თუ კრანიოლოგიური ტიპების შესახებ; ამიტომ, ამჟამად, არ შეიძლება კიდევ ერთხელ სინაზულით არ აღინიშნოს, რომ ახალი ანთროპოლოგიური საკითხებისა და პრობ-

ლემების წამოჭრა შეუდარებლად ალემატებიან და უსწრებენ არქეოლოგიური გათხრების შედეგად მოპოვებული და შესწავლილი პალეოანთროპოლოგიური მასალების რიცხვს. მხოლოდ ეს არის იმის მიზეზი, რომ დღესდღეობით პალეოანთროპოლოგების მსჯელობა ხშირად ზოგადი, სქემატური და ფრაგმენტული ხასიათისაა, რაც მომიჯნავე დარგის მკვლევართა, პირველ რიგში არქეოლოგების, სამართლიან დაუკმაყოფილებლობას იმსახურებს; მაგრამ მომავლისათვის განზრახული არქეოლოგებისა და ანთროპოლოგების სავსელ-საექსპედიციო კვლევა-ძიების ერთობლივი თანამშრომლობა, ამ დასანანი ხარვეზის ამოვსების საიმედო წანამძღვარს ქმნის და საფუძველს იძლევა იმედი ვიქონიოთ, რომ მომავალში საგრძნობლად გაიზრდება, როგორც პალეოანთროპოლოგიური მასალების, ისე პასუხგაცემული კითხვების საერთო რიცხვი.

ფიჭვნარის სამაროვანზე 1967—68 წლებში აღმოჩენილი უცხოური მონეტები

ფიჭვნარის ანტიკური ხანის ნაქალაქარზე ბოლო წლებში განხორციელებულ საველე არქეოლოგიურ კვლევა-ძიებათა შედეგად დაგროვდა მეტად საინტერესო ნუმიზმატიკური მასალა, რომელიც ფიჭვნარისავე სხვა მრავალრიცხოვან და მრავალფეროვან ნივთიერი კულტურის ძეგლებთან ერთად ძვირფას ისტორიულ წყაროს წარმოადგენს ძველი კოლხეთის საქალაქო ცხოვრებისა და ანტიკური სამყაროს ადრე დაწინაურებულ ცენტრებთან სავაჭრო-ეკონომიურ ურთიერთობათა შესწავლისათვის. წარმოდგენილი ნაშრომი შეეხება ფიჭვნარის სამაროვანზე 1967—68 წლებში აღმოჩენილ უცხოურ მონეტებს; ამავე სამაროვანის ადგილობრივი მონეტები, ე. წ. კოლხური თეთრი ცალკე განხილვის საგანი იქნება¹.

რაც შეეხება ფიჭვნართან დაკავშირებულ ადგილობრივი თუ უცხოური მონეტების (კოლხური თეთრი, ქიზიკის მონეტა, სინოპური დრაქმები, ქ. ამისოს მონეტა და ალექსანდრე მაკედონელის სტატერი) აღმოჩენის ადრინდელ (1941—1965 წწ.) შემთხვევებს, მათ მეტ-ნაკლებად უკვე პოვეს სათანადო ასახვა სამეცნიერო ლიტერატურაში².

ფიჭვნარის სამაროვანზე 1967—68 წლებში რამდენიმე (სულ 5) უცხოური მონეტა აღმოჩნდა, მაგრამ მათი მეცნიერული ღირებულება მეტად დიდია. შეეჩერდებით თითოეულ მათგანზე ცალ-ცალკე.

1. ქ. ქიზიკის ელექტრუმის მონეტა (სიმოკლისთვის ქვემოთ — „ქიზიკური“)

¹ 1966—67 წლებში კოლხური თეთრი აღმოჩენილია ადგილობრივი მოსახლეობის ადრეანტიკური ხანის სამარხეულ კომპლექსებში, რაც ზოგიერთი ვარიანტის ახლებური დათარიღების შესაძლებლობას იძლევა; მაგალითად, ადრე წერტილოვანი რკალით შემკული მონეტების მოჭრის დროს ნუმიზმატიკოსები ძვ. წ. IV ს. მიიჩნევდნენ (იხ. К. В. Голенко, Д. Г. Капанадзе, Четыре клада колхидок, НЭ, VI, 1966). ფიჭვნარის გათხრებმა დაადასტურა, რომ ეს მონეტები უფრო ადრე — ძვ. წ. V საუკუნეებშიც ყოფილან მიმოქცევაში. გარდა ამისა, აქვე გვხვდება იშვიათი ნიმუშებიც, მაგალითად, ლომის თავის გამოსახულეზიანი კოლხური თეთრი და ა. შ.

² გ. დუნდუა, საქართველოში აღმოჩენილი სინოპური მონეტები, „მაცნე“, 1, 1971, ა. კახიძე, საქართველოს ზღვისპირეთის ანტიკური ხანის ქალაქები, თბ., 1971; К. В. Голенко, Кобулетский клад серебрянных монет середины IV в. до н. э. СА, XXVII, 1957; მისივე, Клад синопских и колхидских монет из Кобулету (1948), ВДИ, I, 1961; К. В. Голенко, Д. Г. Капанадзе, დასახ. ნაშრომი; К. В. Голенко, Важнейшие послевоенные находки античных монет, «Советский коллекционер», 1968, № 6; И. Б. Брашинский, К истории экономических связей Восточного Причерноморья в античную эпоху (по нумизматическим материалам), საქართველოს სსრ მეცნიერებათა აკადემიის მოამბე, 1967, № 3.

Av — თევზის კუდიანი წვეროსანი მამაკაცის ფიგურა (ტრიტონი) — მარცხნივ; მარჯვენა წინ გაწვდილ ხელში უკავია კუდით დაკიდებული თევზი (თინუსი), ხოლო მარცხენა ხელი კი წინა აქვს გაშვერილი. ქვევით გამოსახულია თინუსი მარცხნივ.

Rv — ჩაჭდული კვადრატი.

სტატერის წონა — 16 გრ.; ზომები — $2 \times 1,8$ სმ. აღმოჩნდა ფიჭვნარის ბერძენ მოახალშენეთა ძვ. წ. V ს. სამაროვანზე 1968 წელს (მე-15 სამარხი).

ფიჭვნარის ამ ქიზიკურ მონეტას ჯერჯერობით ერთადერთი უახლოესი ანალოგი მოეპოვება. ესაა 1905 წელს ქ. ჟივკოვოში (ბულგარეთი) აღმოჩენილი ქიზიკის მონეტების განძის ერთ-ერთი მონეტა³, რომელსაც განძის გამომქვეყნებელი ტ. გერასიმოვი პ. ფრიტცესეული კლასიფიკაციის III ჯგუფს აკუთვნებს და ზოგადად ძვ. წ. 480—410 წლებით ათარიღებს⁴. ს. ბულატოვიჩი, რომელიც საგანგებოდ სწავლობს ქიზიკის მონეტებს, ფიჭვნარის ამ მონეტას ძვ. წ. V ს. I ნახევარში მოჭრილად მიიჩნევს⁵. ჩვენი დაკვირვებითაც, ფიჭვნარის ბერძენ მოახალშენეთა სამაროვნის მე-15 სამარხის მრავალრიცხოვანი ინვენტარი, რომელშიაც ეს მონეტაც შედიოდა, ძვ. წ. V ს. მე-2 მეოთხედის ბოლო ხანებს მიეკუთვნება.

სიუჟეტის მიხედვით ფიჭვნარის ქიზიკურს უახლოვდება პ. ფრიტცეს მიერ გამოქვეყნებული ერთ-ერთი მონეტა, ოლონდაც აქ უკანასკნელზე მამაკაცის ნაცვლად გამოსახული ჩანს ქალი (სკილა)⁶. ფიჭვნარის მონეტასთან სიუჟეტურად კიდევ უფრო ახლო დგას საკმაოდ ადრეული (ძვ. წ. 510 წ.) ქიზიკური, რომელზედაც გამოსახულია თევზის კუდიანი წვეროსანი მამაკაცი (ტრიტონი), ოლონდ დამჯდარი და მას ხელში თევზი არ უკავია; თინუსი ნაჩვენებია ამ გამოსახულების ქვემოთ⁷.

შესაძლოა ფიჭვნარის ქიზიკური ამ ადრეული მონეტის სიუჟეტური განვითარებას წარმოადგენდეს.

2. ე ლ ე ქ ტ რ უ მ ი ს ქ ი ზ ი კ უ რ ი

Av — ნიმფა კლიტე, — ქ. ქიზიკის გმირის ეპონიმის მეუღლე. ნიმფას ყელს ქვემოთ მოცემულია თინუსი — ქ. ქიზიკის ემბლემა⁸.

Rv — ჩვეულებრივ ჩაჭდული კვადრატი.

აღმოჩნდა 1967 წელს ბერძენ მოახალშენეთა სამაროვანზე (მე-6 სამარხი).

სტატერის წონა — 16,05 გრ.; ზომები — $2,15 \times 1,80$ სმ.

მსგავსი ქიზიკურები არაერთგზისაა გამოქვეყნებული⁹. როგორც პროფ.

³ ამ მონეტის არსებობის შესახებ ცნობა მოგვაწოდა ოდესელმა ნუმისმატმა ს. ბულატოვიჩმა რისთვისაც მადლობას მოვასხენებთ.

⁴ Т. Герасимов, Находки от электронови монеты на гр. Кизик от Бъалгария, «Годишник на народния музей», VII, 1943, София, გვ. 81, № 30., ტაბ. II, 21.

⁵ С. А. Булатович, Электровые монеты Кизика и их роль в денежном обращении Северного Причерноморья (VI—IV вв до н. э.) Автореферат, Одесса, 1971, გვ. 15.

⁶ Н. V. Fritze, Die Elektronprägung von Kyzikos, «Nomisma», VII, 1912, ტაბ. V, 23.

⁷ იხ. Kunstwerke der Antike, 1963, F₃; იქვეა სათანადო ლიტერატურა.

⁸ ნიმფას განსაზღვრა ეკუთვნის ოდესელ ნუმისმატს პროფ. პ. კარიშკოვსკის. მანვე მოგვაცოდა ლიტერატურა ამ მონეტის შესახებ, რისთვისაც დიდ მადლობას მოვასხენებთ.

⁹ W. Greenwell, The Electrum Coinage of Cyzicus, N. C., 1887, № 84, IV, 6; E. Babelon, Traite des monnaies grecques et romaines, t-II, col 1399/1408, № 2593; H. V. Fritze, დასახ. ნაშრომი, II N137, ტაბ. IV, 23; Catalogue Naville et C^o, Geneva, №IV, 1922, №717.

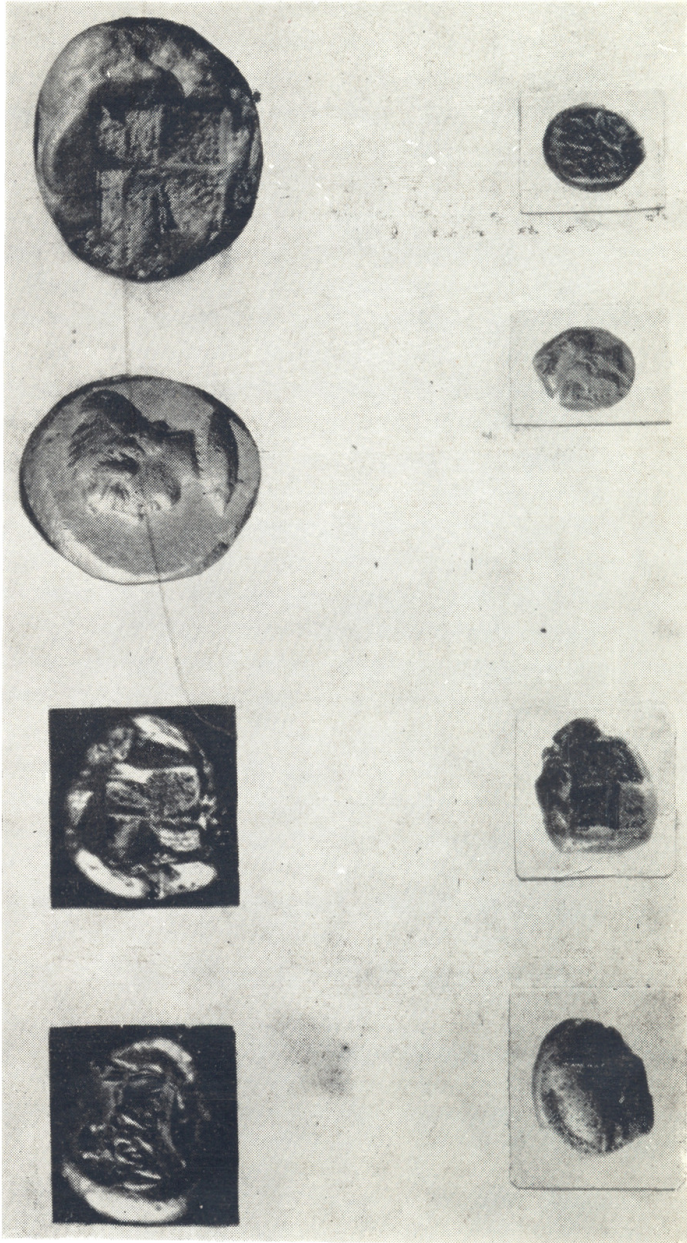

პ. კარიშკოვსკი მიუთითებს, ქალის თავის განსაზღვრა ფრიტცესთან არ გვხვდება. ნიმფას განსაზღვრავენ გრინველი და ბაბელონი. ფიჭვნარის მონეტა ექცევა ქიზიკურების ფრიტცესეული კლასიფიკაციის III ჯგუფის ა ქვეჯგუფში, ე. ი. ის ადრეულია. პროფ. პ. კარიშკოვსკი ამ მონეტის მოჭრის საორიენტაციო თარიღად ძვ. წ. V ს. შუა წლებს მიიჩნევს და აღნიშნავს, რომ ისინი მოჭრილი უნდა იყოს ძვ. წ. 460 წლის შემდეგ, მაგრამ ძვ. წ. 440—430 წლებზე უფრო გვიან არა.

მილეტის კოლონიის ქ. ქიზიკის სტატერების აღმოჩენა ფიჭვნარში¹⁰ მეტად მნიშვნელოვანი ფაქტია. როგორც ცნობილია, ანტიკური სამყაროს მთელი რიგ რაიონებში (შავიზღვისპირეთი, მარმარილოსა და ეგეოსის ზღვის ჩრდილო-აღმოსავლეთი ნაწილი) დიდი ხნის განმავლობაში (ძვ. წ. VI—IV სს.) ელექტრუმის ქიზიკურები ასრულებდნენ საერთაშორისო, ინტერლოკალური მონეტების ფუნქციას და მსხვილი სავაჭრო ოპერაციები მხოლოდ და მხოლოდ ამათი საშუალებით ხორციელდებოდა¹¹. სპეციალურ ნუმიზმატიკურ ლიტერატურაში მითითებულია, რომ საერთაშორისო სავაჭრო ურთიერთობათა სფეროში ასეთმა რეპუტაციამ განაპირობა ქ. ქიზიკის ელექტრუმის მონეტების დამახასიათებელი თავისებურებანი: გარეგნული ფორმის კონსერვატიზმი და მოჭრის პრიმიტიული ტექნიკა. ქიზიკურები ერთ გამოსახულებიანი არიან მთელი თავისი ხანგრძლივი მიმოქცევის მანძილზე — ყველა ქიზიკურის ზურგზე მოცემულია ჩვეულებრივი ჩაქდული კვადრატი; სამაგიეროდ ქიზიკურების შუბლზე გამოსახულებანი (ცხოველები, მითოლოგიური სიუჟეტები თუ უსულო საგნები) სიუჟეტურად მეტად მრავალნაირია (დღეისათვის ცნობილია ქიზიკურების 250-დე ტიპი). არქაიზმი შეინიშნება ლითონის შერჩევაშიც — იყენებენ ელექტრუმს. ქიზიკურები ანეპიგრაფიკულნი არიან — ლეგენდის მოვალეობას ასრულებს ქალაქის ემბლემის — თინუსის გამოსახულება. მიუხედავად იმისა, რომ ქიზიკურები არაა მოჭრილი მაღალი ოსტატობით, მათზე მოცემულ გამოსახულებებს ანტიკური ხელოვნების ნიმუშებად მიიჩნევენ. ყველა ეს თავისებურება ვრცელდება ფიჭვნარში აღმოჩენილ ქიზიკურებზეც. ჩვენი მონაბოვარი ყურადღებას იქცევს იმით, რომ ისინი ქიზიკის სამონეტო სისტემაში წარმოადგენენ შედარებით იშვიათ ნიმუშებს — მათში ოქროს სინჯი საკმაოდ მაღა-

¹⁰ ჩვენში ცნობილი სამივე ქიზიკური ფიჭვნარშია აღმოჩენილი, როგორც უკვე ვნახეთ, 2 — ბერძენ მოახალშენთა სამაროვანზე 1967—68 წწ., ერთი ეგზემპლარი კი შედიოდა ფიჭვნარში 1952 წ. შემთხვევით აღმოჩენილ განძში, სადაც წარმოდგენილი იყო ასევე 291 კოლხური თეთრი და 3 მკრთალი ოქროსაგან დამზადებული სხივანა საყურე. ეს განძი სხვა მასალებთან ერთად ფიჭვნარიდან ჩამოიტანა პროფ. ა. აფაქიძემ და აკად. ს. ჯანაშიას სახელობის სახელმწიფო მუზეუმის ნუმიზმატიკის განყოფილებას ჩააბარა (იხ. №№ 8709—9000).

¹¹ ქიზიკურების გავრცელების შესახებ იხ.: А. Н. Зограф. Кизикины коллекции С. Г. Странована, Сборник ГЭ, III, 1926; Д. Б. Шелов, Кизикские статеры на Боспоре, ВДИ, 2, 1949; П. О. Каршиковскни й, Об обращении кизикипов в Ольвии, НЭ, 1961; И. С. А. Булатович, Кизикины, найденные в Орловке, «Советский коллекционер», 1968, № 6; მისივე, Клад кизикинов из Ольвии, СА, 2, 1970; მისივე, Клад кизикинов из Орловки, ВДИ, 2, 1970; მისივე, Монетные находки на о Левке, Материалы по археологии Северного Причерноморья, VII, 1971; მისივე, Электровые монеты Кизика. ..., დასახ. ავტორეფერატი, А. А. Кравченко. Клад Кизикских статеров из Одесской области, СА, I, 1969, W. Greenwell, დასახ. ნაშრ., E. Babelon დასახ. ნაშრ., H. V. Fritze, დასახ. ნაშრ., K. Regling. Der griechische Goldschatz von Prinkipo, ZIN, XLI, 1931; Т. Герасимов, დასახ. ნაშრ.; A. Brett. Museum of fine Arts Boston, Catalogue of Greek Coins, Boston, 1955 და სხვ.

6. „მაცნე“, ისტორიის..., სერია, 1974, № 3.

ლია — 65—70% მაინც. იქმნება შთაბეჭდილება, რომ ასე ადრეულ მონეტებში ხელოვნურად უნდა იყოს შერეული ოქრო, რაც უფრო გვიანდელი პერიოდისათვის არის ცნობილი.

3. სინოპური მონეტა

Av — დელფინის თავი — მარცხნივ;

Rv — ჩაჭდული კვადრატი.

აღმოჩნდა ფიჭვნარის ადგილობრივი მოსახლეობის ადრეანტიკური ხანის სამაროვანზე („ნაპურვალა“, II თხრილი). ფიჭვნარში აღმოჩენილის ანალოგიურ მონეტას ს. გროსი ძვ. წ. 500—443 წლებით ათარიღებს¹². როგორც ზემოთაც მივუთითებდით, ფიჭვნარში 1948 წ. კოლხურ თეთრთან ერთად აღმოჩნდა ძვ. წ. IV ს. შუა წლების სინოპური მონეტების მსოფლიოში ერთ-ერთი უდიდესი განძი¹³. სინოპის ძვ. წ. IV ს. თუ უფრო გვიანდელი მონეტების აღმოჩენის ერთეული შემთხვევები საქართველოს სხვა რაიონებიდანაცაა ცნობილი¹⁴, მაგრამ ფიჭვნარის სამაროვნის გათხრების დაწყებამდე ქ. სინოპეს ასე ადრეული მონეტა ჩვენში არ იყო ცნობილი. მისი აღმოჩენა ფიჭვნარის ადგილობრივი მოსახლეობის სამაროვანზე გვაფიქრებინებს, რომ ქ. სინოპეს — შავიზღვისპირეთის ამ უმნიშვნელოვანეს სავაჭრო-სახელოსნო და სატრანზიტო ცენტრსა და ძველ კოლხეთს შორის ურთიერთობას საფუძველი საკმაოდ ადრე ეყრება, რაც კიდევ უფრო ინტენსიურ ხასიათს ძვ. წ. IV ს. შუა წლებიდან იღებს.

4. პანტიკაპეონის ვერცხლის მონეტა

Av — ღომის თავი (ანფასში)

Rv — ჩაჭდული კვადრატი. აქვე იყო დაცული პანტიკაპეონის სახელწოდების აღმნიშვნელი პირველი ორი საწყისი ასო — ΓΑ. აღმოჩნდა ძვ. წ. V ს. ბერძენ მოახალშენეთა სამაროვანზე 1967 წელს (მე-5 სამარხი); სამარხში მონეტის გამოჩენისთანავე აშკარა გახდა, რომ ის დაშლილი იყო და ამიტომ ამოღებამდე აღწერეთ დაწვრილებით. ამ აღწერილობის მიხედვით მოხერხდა მისი განსაზღვრა: ჩრდილოეთ შავიზღვისპირეთში მრავლად აღმოჩენილ მსგავს მონეტებს ა. ზოგრაფი ძვ. წ. V ს. II მეოთხედით (ძვ. წ. 475—450 წწ.) ათარიღებს¹⁵. ამ თარიღს იზიარებს დ. შელოვიცი¹⁶. პანტიკაპეონის ძვ. წ. IV ს. თუ მოგვიანო პერიოდის ოქროსა და სპილენძის ფულეები სვანეთიდან და ციხისძირიდან ადრეც იყო ცნობილი¹⁷, მაგრამ ბოსფორის სამეფოს დედაქალაქის ასე ადრეული მონეტა, ისიც სამარხეულ კომპლექსში, პირველად აღმოჩნდა საქართველოში. ფიჭვნარის მე-5 სამარხი, რომელშიც პანტიკაპეონის მონეტა ურევია, თარიღდება ძვ. წ. V ს. 30—20-იანი წლებით; მონეტაზე დაცული ნახვრეტი გვიჩვენებს, რომ ის საკიდადაც ყოფილა გამოყენებული.

¹² S. W. G r o s e, Catalogue of the Mc Clean Collection of Greek Coins, III, Cambr., 1929, გვ. 17; ტაბ. 252, 18.

¹³ К. В. Г о л е н к о, დასახ. ნაშრომები.

¹⁴ ბ. კ ი ლ უ რ ა ძ ე, მონეტები დაფნარის სამაროვნიდან, „ქეგლის მეგობარი“, 23, 1970; გ. დ უ ნ დ უ ა, დასახ. ნაშრომი.

¹⁵ А. Н. З о г р а ф, Античные монеты, МИА, 16, 1951, გვ. 167, ტაბ. XXXIX, 19.

¹⁶ Д. Б. Ш е л о в, Монетное дело Боспора VI—II ввдо н. э., 1956, გვ. 21., ტაბ. 1; 7.

¹⁷ Д. Г. Ка п а н а д з е, К вопросу об экономических связях Северного и Восточного Причерноморья в античную эпоху по нумизматическим данным, Проблемы истории Северного Причерноморья в античную эпоху, 1959, გვ. 143.

5. ნ ი მ ფ ე ი ს მ ო ნ ე ტ ა

Av — ქალის თავი (ნიმფა) მარცხნივ, თმები დაჭერილი აქვს თავზე წასაკრავი ბადითა თუ ლენტით.

Rv — ჩაჭდებული კვადრატი, რომლის შიგნითაც გამოსახულია ვაზი ყურძნის მტევნებითა და ფოთლებით. ვაზზე გაკეთებულია წარწერა NGN. აღმოჩნდა ფიჭვნარის ძვ. წ. V ს. ბერძენ-მოახალშენეთა სამაროვანზე 1968 წელს (პე-9 სამარხი).

ბოსფორის სამეფოს ერთ-ერთი უძველესი ქალაქის ნიმფეის მონეტები საერთოდ ჯერჯერობით ძალიან ცოტა რაოდენობითაა ცნობილი¹⁸.

ამის მიზეზად აღიარებულია ის გარემოება, რომ ნიმფეა თავის მონეტებს ჭრიდა ძალიან მოკლე დროის განმავლობაში: ა. ზოგრაფის აზრით — ძვ. წ. V ს. II ნახევარში (450—400 წლები)¹⁹, ხოლო დ. შელოვის მიხედვით კი — ძვ. წ. V ს. ბოლო მეოთხედში²⁰. ნიმფეის ყველა მონეტა ერთი ტიპისაა — მსგავსი ზემოთ უკვე აღწერილ ფიჭვნარში აღმოჩენილი ნიმფეის ფულისა.

ფიჭვნარის მონაპოვრის მნიშვნელობა მეტად დიდია. ის რაოდენობრივადაც ზრდის ნიმფეის საქალაქო მონეტების რიცხვს. ფიჭვნარის მონეტა აღმოჩენილია ძვ. წ. V ს. ბოლო მეოთხედის სამარხულ კომპლექსში, რაც კიდევ უფრო ამტკიცებს ამ ცენტრის მონეტების მოჭრისა და მიმოქცევისათვის მიღებულ თარიღს. აქვე უნდა აღინიშნოს ის გარემოებაც, რომ ჩრდილოეთ შავიზღვისპირეთიდან ცნობილი არც თუ ისე მრავალრიცხოვანი ნიმფეის ფულები შემთხვევით მონაპოვარია. როგორც ცნობილია, კოლხური კერამიკული ნაწარმი და მონეტები აღმოჩნდა ნიმფეის ნაქალაქარის გათხრებისას²¹ — თითქოსდა სპასუხოდ, ნიმფეის მონეტის გამოჩენას ჩვენში, რაც ასევე პირველი შემთხვევაა, რა თქმა უნდა, განსაკუთრებული მნიშვნელობა აქვს.

ფიჭვნარის ნაქალაქარზე აღმოჩენილი ნუმისმატიკური მასალისა და სხვა არქეოლოგიური მონაცემების მიხედვით დასტურდება, რომ კლასიკურ ხანაში ძველ კოლხეთსა და ანტიკურ სამყაროს შორის სავაჭრო-ეკონომიურ ურთიერთობათა სფეროში მნიშვნელოვან როლს თამაშობდნენ აღმოსავლეთ შავიზღვისპირეთში არსებული ბერძნული სამოსახლოები. ბოლო წლებში განხორციელებულ სავლელ არქეოლოგიური კვლევა-ძიების მიხედვით ჩანს, რომ ძვ. წ. V ს. II მეოთხედიდან ასეთი ბერძნული სამოსახლო-ატიკური პოლისური ტიპის დასახლება, გაჩენილა ფიჭვნარის მიდამოებშიაც, რომელსაც, განსხვავებით ადრინდელი ძალადობაზე დამყარებულ და შესაბამისად წარუმატებელ იონური კოლონიზაციისაგან, მშვიდობიანი ურთიერთობა დაუმყარებია ადგილობრივ მოსახლეობასთან. როგორც ჩანს, ათენი კოლხეთთან ურთიერთობაში საკუთარ მონეტებთან ერთად (ამ თვალსაზრისით საყურადღებოა ცნობა ციხისძირში ძველი სტილის ათენური ტეტრადრაქმის აღმოჩენის შესახებ) მიმოქცევაში ტოვებს ჰინიკურებს, რომელთაც ადრევე მოიპოვეს აღიარება საერთაშორისო ბაზარზე. სპეციალისტები მიუთითებენ, რომ ათენმა ქიზიკი თავისი ზარაფხანის ფილიალად აქცია.

¹⁸ А. Н. Зограф, *დასახ. ნაშრ.* გვ. 163—164, ტაბ. XXXIX 6—8; Д. Б. Шелов, *დასახ. ნაშრ.*, გვ. 30 და შემდგ. ტაბ. 11, 20.

¹⁹ А. Н. Зограф, *დასახ. ნაშრ.*, გვ. 164.

²⁰ Д. Б. Шелов, *დასახ. ნაშრ.*, გვ. 33, 34 და 35.

²¹ В. М. Скуднова. *Находки колхидских монет и пифософ в Нимфее, ВДИ*, 2, 1952.

ასევე მეტად საყურადღებო მონაპოვართა რიცხვს მიეკუთვნება ფიჭვნარის ძვ. წ. V ს. I ნახევრის სინოპური მონეტა. თუ ადრე სამხრეთ შავიზღვისპირეთის ამ მნიშვნელოვან სავაჭრო-სატრანზიტო ცენტრს — სინოპესა და კოლხეთს შორის ურთიერთობათა შესწავლისათვის ჩვენ ხელთ გვექონდა მხოლოდ და მხოლოდ ძვ. წ. IV ს. შუა წლების ნივთიერი მასალები, — ახლა ფიჭვნარის მონაპოვრით ეს ქრონოლოგიური ჩარჩო საკმაოდ გაფართოვდა და ძვ. წ. V ს. I ნახევრისაკენ გადაიწია. არაა გამორიცხული, რომ ათენსა და კოლხეთს შორის ადრეანტიკურ ხანაში არსებულ მსგავს ინტენსიურ ურთიერთობაში (ეს შესანიშნავად ჩანს ფიჭვნარის არქეოლოგიური მასალების მიხედვით) შუამავლის როლში სინოპელებიც გამოდიოდნენ.

ასევე საინტერესო სურათის აღდგენის შესაძლებლობებს უნდა იძლეოდეს ფიჭვნარში ჩრდილოეთ შავიზღვისპირეთის — პანტიკაპონისა და ნიმფის მონეტების აღმოჩენის ფაქტიც. იქმნება შთაბეჭდილება, რომ ფიჭვნარში მჯღოში ბერძენი მოახალშენები არეგულირებენ ურთიერთობას არა მარტო ატიკასთან, არამედ ისინი გამოდიოდნენ ასევე შუამავლის როლში კოლხეთსა და ჩრდილოეთ შავიზღვისპირეთის ბერძნულ პოლისებს შორის არსებულ ურთიერთობათა სფეროშიაც. სხვანაირად ფიჭვნარის ბერძნულ სამარხებში ამ ფულების გამოჩენა გაუგებარი იქნებოდა. ვითარება გარკვეულად იცვლება ძვ. წ. IV საუკუნედან.

А. Ю. КАХИДЗЕ

ИНОЗЕМНЫЕ МОНЕТЫ МОГИЛЬНИКА ПИЧВНАРИ

Резюме

В 1967 и 1968 годах при раскопках могильника Пичвнари был найден ряд иноземных монет:

1. Электровый кизикин: Av — Тритон, Rv — вдавленный квадрат. Вес монеты 16 гр., размеры 2×1,8 см, монета (статер) относится к I половине V в. до н. э.

2. Электровый кизикин: Av — Нимфа Клита, Rv — вдавленный квадрат.

Вес статера 16,05 гр., размеры 2,15×1,8 см; монета датируется серединой V в. до н. э.

3. Синопская серебряная драхма. Av — голова дельфина, Rv — вдавленный квадрат. По аналогиям монета датируется 500—443 гг. до н. э. В Пичвнари, как известно, в 1948 году был найден большой клад ксхидских и синопских монет середины IV в. до н. э. Публикуемая монета является наиболее ранней из синопских монет, найденных на территории Восточного Причерноморья.

4. Пантикапейская серебряная монета: Av — голова льва впрямь. Rv — вдавленный квадрат и первые буквы названия города — ГА. Пантикапейские монеты этого типа датируются 475—450 гг. до н. э.

5. Нимфейская серебряная монета: Av — женская голова (Нимфа) влево; волосы подхвачены повязкой. Rv — вдавленный квадрат, внутри которого помещено изображение виноградной лозы с гроздью винограда и листьями. Над лозой помещается легенда NYN. Монета относится к последней четверти V в. до н. э.

Число иноземных монет из могильника Пичвнари не так велико, но эти находки вместе с другими археологическими материалами имеют большое значение для изучения торгово-экономических связей древней Колхиды с античным миром.

Как известно, кизикины были интерлокальной монетой — средством международного денежного обращения. Ими пользовались в международной торговле и афиняне.

Скорее всего и в Пичвнари эти монеты проникли через посредство афинской торговли. В других пунктах Грузии до сих пор такие монеты не обнаружены.

Раскопки городища Пичвнари дают богатейший нумизматический материал для выяснения взаимоотношений Колхиды с одним из важнейших торгово-транзитных центров Малой Азии — Синопы, а также с городами Северного Причерноморья, особенно Боспорским царством. Пичвнарские находки представляют наиболее ранние синопские, пантикапейские и нимфейские монеты, встреченные до сих пор на территории Грузии. Нимфейская же монета является вообще уникальной находкой для всего античного Причерноморья.

Таким образом, пичвнарские находки показывают, что в классическую эпоху Пичвнари был важнейшим торгово-экономическим центром Восточного Причерноморья, где велась оживленная внешняя торговля со странами античного мира.

თეოზურაზ აარნაველი

ფიგურული ნიშნები განვითარებული შუასაუკუნეების ქართულ მონეტაზე*

ქართულ ნუმისმატიკაში არის რიგი საკითხები, რომლებიც წამოყენებული იყო გასული საუკუნის შუა წლებში ქართული მონეტების პირველ მკვლევართა მიერ. ამ საკითხთაგან ბევრი დღესაც გადასაწყვეტია, თუმცა მათი გადაჭრა მნიშვნელოვანია საქართველოს ეკონომიური და პოლიტიკური ისტორიისათვის, კერძოდ, თვით სამონეტო საქმის განვითარების ისტორიისათვის საქართველოში.

უპირველეს ყოვლისა გვინდა შევაჩეროთ ყურადღება ერთ საკითხზე, რომლის შესახებ აზრი აქვს გამოთქმული ქართული მონეტების თითქმის ყველა მკვლევარს, მაგრამ იგი დღემდე მაინც არ იყო გადაწყვეტილი. საკითხი ეხება ერთ „საიდუმლო“ ნიშანს, რომელიც მცირე ვარიაციული განსხვავებით გვხვდება საქართველოს მხოლოდ ოთხი მეფის, სახელდობრ თამარის, რუსუდანის, დემეტრე II და დავით VIII მონეტებზე. (იხ. მონეტების ნიმუშების ტაბულა).

არსებულ აუბლიკაციებში მკვლევარნი ეხებიან უმთავრესად თამარ მეფის მონეტაზე აღბეჭდილ ნიშანს. წინამდებარე წერილიც მისი გარჩევით იწყება, რამდენადაც მისი ამოხსნა გადაწყვეტს ჩვენ მიერ ზემოთაღნიშნული სხვა მსგავსი ნიშნების საკითხსაც.

თამარ მეფის 1200 წლის თარიღიან, წესიერად მოჭრილ და, ამავე ტიპის უთარილო მონეტების შუბლზე, ცენტრში მოთავსებულია რთული ფიგურული ნიშანი აგებული მცირე შუბისპირისებრი აღმის მსგავსად (სურ. 1).

ნიშანი შედგება ორი გეზი, ჯვარედინად ურთიერთგადამკვეთი ხაზიდან, რომელთა ქვემო ბოლოები ეყრდნობა მოკლე, ბუნისებრ მორჩხე მოთავსებულ თარაზულ ხაზს. ჯვარედინ ხაზებს, განშტოების ზემო მხრიდან ფარგლავს წრეხაზის მშვილდისებრი მონაკვეთი, რომელზედაც აღმართულია მცირე სამკუთხედი; სამკუთხედის ბოლოები ემთხვევა ჯვარედინი ხაზების განშტოების ზემო წერტილებს.

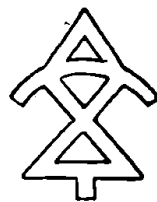

სურ. 1

თამარ მეფის აღნიშნული მონეტების გარდა, ამ ნიშანს ვხვდებით კიდევ თამარის მეფობის დროის ოთხ სამიჯნე ქვაზე, რომელთაგან ერთი ნაპოვნია გუზნია-კალაში (წალკის რ-ნი), მეორე ჩხიკვაში (თეთრიწყაროს რ-ნი), მესამე

* წინამდებარე წერილი წარმოადგენს ჩვენი გამოკვლევის ერთ თავს. მთლიანად გამოკვლევა ეხება ქართულ ეპიგრაფიკაში ლიგატურებსა და მონოგრამების ხმარების საკითხს, დაწყებული ადრინდელი ძეგლებიდან; ჩვენ მიერ მოზადებულია დასაბეჭდად ამ დიდი თემის კიდევ რამდენიმე ნაკვეთი.

და მეოთხე ხაჩქოიში (წალკის რ-ნი). ამჟამად სამიჯნე ქვები გუნია-კალიდან და ჩხიკეთიდან დაცულია საქ. სახ. მუზეუმში.

მოგვყავს დასახელებულ სამიჯნე ქვებზე ასახული ნიშნების მონახაზები: გუნია-კალის ქვაზე, სურ. 2; ჩხიკეთის ქვაზე, სურ. 3; ხაჩქოის ქვებზე, სურ. 4 და 5.

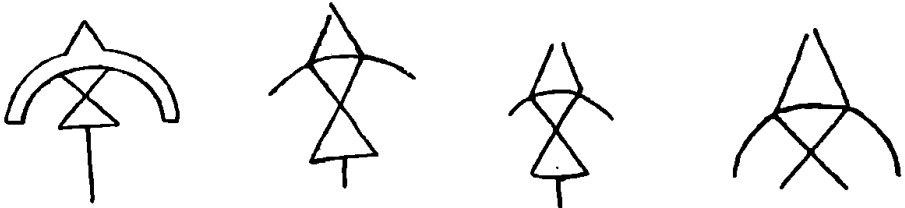

სურ. 2, 3, 4, 5

ქართული მონეტების მკვლევარნი თამარ მეფის მონეტაზე გამოსახულ ნიშანს სხვადასხვაგვარად განმარტავენ, მაგრამ არც ერთი მათგანი არ გვაძლევს საბოლოო დასკვნას მისი შინაარსის შესახებ.

მ. ბარათაშვილი ფიქრობდა, რომ ამ ნიშანში წარმოდგენილი იყო შერწყმული ბერძნული ასოები Θ და Δ — თამარ მეფისა და მისი მეუღლის დავით სოსლანის ინიციალები. ნიშნის ქვემო მორჩის იგი განიხილავდა როგორც ტარს, რომლითაც ეს ვენზელი მაგრდებოდა დროშის ბუნზე¹.

მ. ბროსე საყურადღებოდ სთვლის მ. ბარათაშვილის აზრს, თითქოს ამ ნიშანში შეიძლება მოცემული იყოს თამარისა და დავითის ინიციალების შერწყმა, მაგრამ გაუგებრად მიაჩნია ის გარემოება, რომ ეგვე ნიშანი მცირე ცვლილებებით მეორდება სხვა მეფეთა მონეტებზედაც. მისი აზრით, ეს ნიშანი წარმოადგენს გურჯის მსგავს საბრძოლო იარაღის უხეშ გამოსახულებას².

ე. ა. პახომოვი არ ეთანხმება მ. ბროსეს აზრს, თითქოს მონეტაზე გამოსახული იყოს რაღაც საბრძოლო იარაღი, რადგან მ. ბროსეს მიერ დასახელებულ იარაღსა და მონეტაზე არსებულ გამოსახულებას შორის არ არის არავითარი მსგავსება. ე. ი. პახომოვი არ ეთანხმება, აგრეთვე, მ. ბარათაშვილის აზრს ამ ნიშანში თამარისა და დავით სოსლანის ბერძნული ინიციალების შერწყმის შესახებ, რადგან ეს ნიშანი მეორდება სხვა მეფეთა მონეტებზედაც. ავტორი ეთანხმება მ. ბარათაშვილს მხოლოდ იმაში, რომ აღებული ნიშნის ქვემოთ დართული მორჩი უნდა წარმოადგენდეს ტარს ამ ვენზელის დასამაგრებლად დროშის ბუნზე. თვითონ ე. ა. პახომოვი მონეტაზე გამოსახულ ფიგურას განიხილავს, როგორც რაიმე ნიშანს, რომელიც დროშის როლს ასრულებდა რომაული სამხედრო ნიშნების მსგავსად, მაგრამ უარს ამბობს ამ ნიშნის არსის ახსნაზე³.

¹ М. П. Баратаев, Нумизматические факты Грузинского царства, СПб., 1844, гл. III, зб. 37—41.

² M Grosset, Rapports sur l'ouvrage intitulé Нумизматические факты грузинского царства et revue de numismatique géorgienne, SPb, 1847, зб. 66—67, 83—84.

³ Е. А. Пахомов, Монеты Грузии, СПб., 1910, зб. 104.

ა. ბიკოვი არჩევს სპეციალურ ლიტერატურაში გამოქვეყნებულ აზრებს ამ საკითხის ირგვლივ და ასკენის, რომ ჯერჯერობით საკვლევი ნიშნის არსი ამოუხსნელი რჩება⁴.

უზრნალ „მეცნიერება და ტექნიკის“ 1974 წლის № 1-ში, დაბეჭდილია გ. გიორგობიანიის წერილი „უძველესი კუთხსაზომი ხელსაწყოები“, რომელშიც ავტორი ეხება თამარის 1200 წლის მონეტაზე მოთავსებულ ნიშანს; ავტორის ვარაუდით აღნიშნული ნიშანი წარმოადგენს კუთხსაზომის კვადრანტის გამოსახულებას⁵.

დ. კაპანაძე ეხება რა თამარის მონეტებზე არსებულ ნიშანს, წერს, რომ მისი „მნიშვნელობა სავსებით ნათელი არ არის“ და, შემდეგ ამ ნიშნის არსის გარკვევის ცდის დროს დაასკენის: „აღსანიშნავია აგრეთვე, რომ კიევის სამთავროს ვერცხლის პირველ მონეტებზე გამოსახული ანალოგიური ნიშანი მიჩნეულია მთავართა საგვარეულო ნიშნად, რაც იმის საბუთს იძლევა, რომ ჩვენს მონეტაზე (ე. ი. თამარ მეფის მონეტაზე. — თ. ბ.) აღბეჭდილი ეს ნიშანიც ბაგრატიონთა საგვარეულო ნიშანს დაუახლოვოთ“⁶.

თავისი წიგნის რუსულ გამოცემაში დ. კაპანაძე ამავე აზრს ატარებს უკვე მეტი კატეგორიულობით; იგი წერს: „ძლიერ საინტერესო იქნებოდა გამორკვეულიყო მნიშვნელობა ამ მონეტის შუბლზე მოთავსებული ნიშნისა, რომელსაც ქართული მონეტების მკვლევარნი სხვადასხვაგვარად ხსნიდნენ. მაინც უნდა ვაღიაროთ, რომ ყველაზე მეტად უნდა შეეფერებოდეს სიმართლეს ე. ა. პახომოვის აზრი, რომელიც ამ ნიშანს უახლოებს კიევის სამთავროს პირველ ვერცხლის მონეტებზე აღბეჭდილ ანალოგიურ ნიშანს. როგორც ცნობილია, უძველეს რუსულ მონეტებზე არსებული მსგავსი ნიშანი მიჩნეულია კიევის მთავართა საგვარეულო ნიშნად. კიევის ნაჭედის ანალოგიით „საიდუმლო“ ნიშანი ქართულ მონეტებზე შეიძლება მიჩნეულ იქნეს ბაგრატიონთა სამეფო გვარის საგვარეულო ნიშნად“⁷ (თარგმანი ჩვენია, თ. ბ.).

დ. კაპანაძემ ამ საკითხს სპეციალური წერილიც უძღვნა, რომელშიც უკვე სავსებით კატეგორიულად მიიჩნევს თამარ მეფის მონეტაზე აღბეჭდილ „საიდუმლო“ ნიშანს ბაგრატიონთა საგვარეულო ნიშნად⁸.

რამდენადაც ზემოთ ლაპარაკი იყო თამარის მონეტებზე არსებული ნიშნის თითქოს ანალოგიაზე კიევის მთავართა X და XI სს. მონეტებზე აღბეჭდილ ნიშანთან, საჭიროდ მიგვაჩნია შევნიშნოთ, რომ ე. ა. პახომოვი კიევის სამთავროს მონეტების ნიშანს იხსენიებს და, ისიც დიდი სიფრთხილით, მხოლოდ რუსულდანის მონეტებზე მოყვანილ ნიშანთან დაკავშირებით⁹ (იხ. ქვემოთ).

⁴ А. Б. Биков, Грузинские монеты XII—XIII вв., в сб.: «Памятники эпохи Руставели», Л., 1938, გვ. 84.

⁵ გ. გიორგობიანი, უძველესი კუთხსაზომი ხელსაწყოები, უზრნ. „მეცნიერება და ტექნიკა“, 1974, №1, თბილისი, გვ. 17—19.

⁶ დ. კაპანაძე, ქართული ნუმისმატიკა, თბილისი, 1950, გვ. 49, 50.

⁷ Д. Г. Капанадзе, Грузинская нумизматика, М., 1955, გვ. 66; აგრეთვე, შენიშვნა 93.

⁸ Д. Г. Капанадзе, Родовой знак Багратионов на грузинских средневековых монетах, Труды Гос. исторического музея, вып. XXVI, Нумизматический сборник. ч. II, посвященный 100-летию со дня рождения А. В. Орешникова, М., 1957, გვ. 77—81; იხ. მისივე, ქართული ნუმისმატიკა, თბილისი, 1969, გვ. 75—77 (ქართულ ენაზე).

⁹ Е. А. Пахомов, Монеты Грузии, СПб, 1910, გვ. 121.

კიევის სამთავროს X და XI სს. ვერცხლის მონეტების ნიშნების დაპირისპირება თამარის, რუსუდანის, დემეტრე II და დავით VIII მონეტებზე აღბეჭდილ ნიშნებთან ცხადყოფს, რომ მათ შორის არ არსებობს არავითარი შორეული ანალოგიაც კი. საილუსტრაციოდ მოგვეყავს რუსეთის უძველეს მონეტებზე და მათს თანამედროვე მატერიალურ ძეგლებზე არსებული საგვარეულო ნიშნების მონახაზები ა. ვ. ორეშნიკოვის მიხედვით (სურ. 6) და მისი განმარტებებით¹⁰.

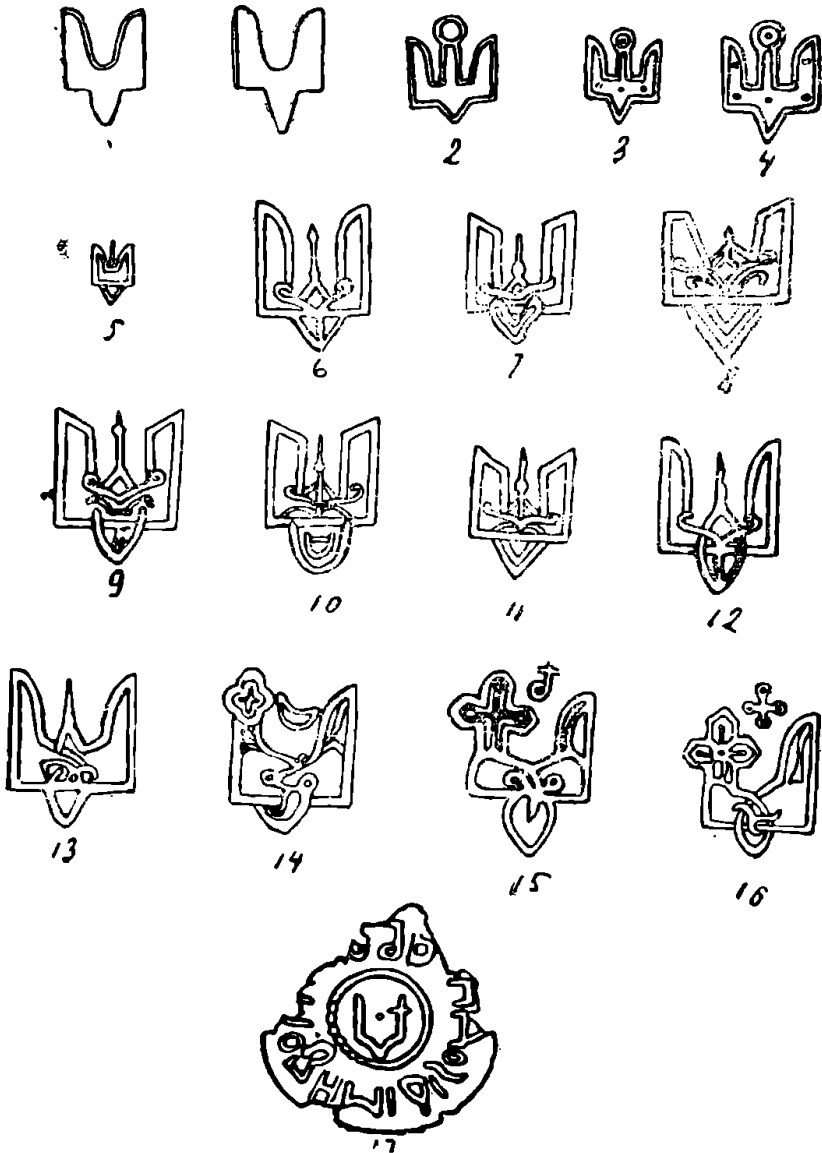

სურ. 6

¹⁰ А. В. Орешников, Денежные знаки домонггльскй Руси, М., 1936, гл. 91 და ტაბ. 1.

1957 წელს ნ. კონსტანტინოვა გამოაქვეყნა წერილი რუსული დამწერლობის საწყისების შესახებ. ავტორის მიერ შემუშავებულ ცხრილში მოყვანილია შავიზღვისპირეთში გავრცელებული ნიშნები და ნიშნები აღრინდელ რუსულ ზღომებზე, საბეჭდავებზე, მონეტებზე, კვირისტაველებზე და სხვა ნაქეთობებზე, მათი დაპირისპირებით გლაგოლიცის ასოებთან და კვიპროსის მარცვლოვან ნიშნებთან¹¹.

ძლიერ საყურადღებოა, აგრეთვე, ნ. ვ. ენგოვატოვის ნაშრომი უძველესი რუსული ანბანის შესახებ¹², რომელმაც დიდი გამოძახილი ჰპოვა სამეცნიერო წრეებში¹³.

ემბლემური სახის „საიღუმლო“ ნიშნები ცნობილია უძველესი დროიდან. ვ. ფ. გაიდუკევიჩის გამოკვლევით, მათ ხმარებას თვალი მიედევნება ბოსფორში ახ. წ. I საუკუნიდან — IV საუკუნის დამდეგამდე სხვადასხვა საყოფაცხოვრებო საგნებზე, ახ. წ. II საუკუნიდან კი მათ ვხვდებით ქვის ფილებზე ოფიციალური წარწერებით. საილუსტრაციოდ ავტორი აღნიშნავს, რომ ტამანის წარწერიან ფილაზე... ამოკვეთილია ნიშანი, რომელიც სიმბოლურად წარმოგვიდგენს ბოსფორის მეფეს სავრომატ II¹⁴ (სურათი 7).

საყურადღებოა ის, რომ ვ. ფ. გაიდუკევიჩის შესაძლოდ მიაჩნია აღნიშნული დამოსებრი ნიშნების წარმოშობა ალან-სარმატული მოსახლეობისაგან, რადგან ისინი დიდად არიან გავრცელებული ბოსფორის გასარმატებულ ქალაქებში. ბოსფორის დამოსებრი ნიშნების შესწავლის შედეგად ვ. ფ. გაიდუკევიჩი აღნიშნავს, რომ ბოსფორის სხვადასხვა მეფეების ნიშნები

на древнейших русских монетах и современных им вещественных памятниках

Р и с. I. Знак на привесной печати, возможно принадлежавший в. кн. Киевскому Владимиру Св. (980—1015); Р и с. 2—4. Знак на сребрениках в. кн. Ярослава-Георгия Владимировича Мудрого (987—1019); Р и с. 5—13. Знаки на сребрениках в. кн. Владимира-Василия Всеволодовича Мономаха (1078—1125); Р и с. 14. Знак на двуименном сребренике в. кн. Киевского Изяслава-Дмитрия Ярославовича и его сына Ярополка Петра Изяславовича (1054—1077); Р и с. 15. Знак на сребренике кн. Вышгородского Ярополка-Петра Изяславовича (1077—1078); Р и с. 16. Знаки на сребренике в. кн. Киевского Святополка — Михаила Изяславовича (1093—1112); Р и с. 17. Знак на серебряном брактеате, возможно принадлежащий кн. Тмутороканскому Олегу-Михаилу Святославовичу (1083—1094).

(რიურკოვიჩების სავარაუდო ნიშნების კლასიფიკაციისა და მონეტების გამოშვების ქრონოლოგიის შესახებ იხ. ა. ვ. ორეშნიკოვის დასახ. ნაშრომი, გვ. 35, 36, 42—76, 80, 85 და სხვ.)

¹¹ В. А. Константинов, О начале русской письменности, უტრბ. «Нева», 1957, № 7, М.—Л., გვ. 178—182, ტაბ. გვ. 181.

¹² Н. Энговатов, Древнейшая русская азбука, უტრბ. «Знание-сила», 1960, № 11, М., გვ. 5—7 (მოკლე გადმოცემა).

¹³ Русское письмо, «Литературная газета», 1960, 28—აპრილი, ინფორმაცია-რეცენზია ისტ. მეც. კანდ. ბ. დ. შეცის მიხედვით; А. Бакински й, Открытие молодого ученого, «Неделя», 1960 № 9, М., О. Чиликина, Утерянная азбука, жур. «Огонек», 1960, № 19, М., ამ საკითხებზე დაწერილებით იხ. В. А. Истрин, Развитие письма, М., 1961, გვ. 295—297; მისივე, Возникновение и развитие письма, М., 1965, გვ. 457—466.

¹⁴ В. Ф. Гайдукевич, Боспорское царство, М. - Л., 1949, გვ. 427—428.

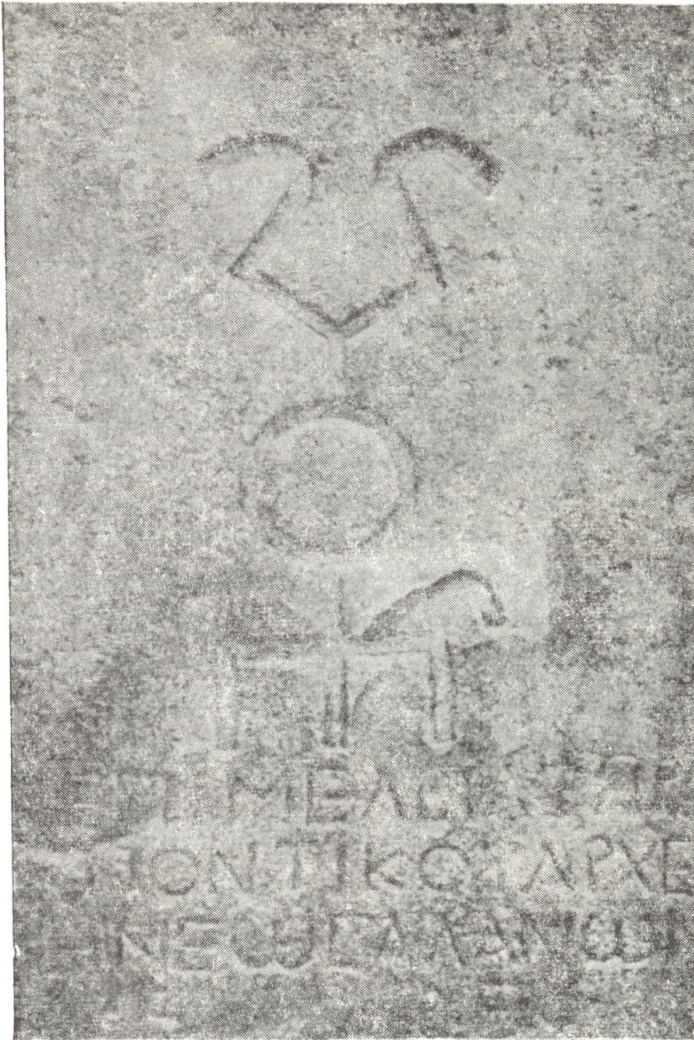

სურ. 7

ერთმანეთისგან განსხვავდება და დასაშვებად მიაჩნია, რომ აქ შეიძლება გვექონდეს სარმატული დამწერლობის ჩანასახი¹⁵.

ჩვენთვის საინტერესო ქართულ მონეტებზე აღბეჭდილ „საიდუმლო“ ნიშნების რაობის გარკვევასთან დაკავშირებით საჭიროა ყურადღება მივაქციოთ იმას, რომ უძველესი დროიდანაა ცნობილი სხვადასხვა ფიგურული მონოგრამები, როგორც საერთოდ, ისე მონეტებზე. მაგალითისათვის შეიძლება მოვიყვანოთ კვიპროსის მონეტა, რომლის წინაპირზე, პორტრეტული გამოსახულების მარჯვნივ მოთავსებულია შუბისა თუ ღუზის სახედ თხზული

¹⁵ В. Ф. Гайдукевич, *იქვე*, გვ. 430: „Тамгообразные знаки у боспорских царей были неодинаковы: каждый из царей имел свой индивидуальный знак. Нельзя считать исключенным, что тамгообразные знаки являлись одновременно и зачатками сарматской письменности“.

მონოგრამა „თომა“ (სურ. 8)¹⁶. მონეტის ზურგზე კი იგივე სახელი მოცემულია გახსნით.

საქართველოს ნუმიზმატიკური ფაქტები მოწმობენ, რომ ჩვენი ქვეყნის როგორც ადრინდელ მონეტებზე, ისე განვითარებულ შუასაუკუნეებში და შემდეგშიც, ხშირად მონეტის მომჭრელის სახელი გამოიხატება ასოთა მონოგრამული შერწყმით, რასაც ვხედავთ უკვე ე. წ. ქართულ-სასანურ მონეტებზე. ამ გარემოებას ყურადღება მიაქცია მ. ბარათაშვილმა¹⁷.

ფიგურული მონოგრამების მაგალითები ადრეულ ქართულ მონეტებზე ჩერჩეობით არაა ცნობილი. მაგრამ, ფიგურული მონოგრამა წარმოდგენილია შიომღვიმის მონასტრის სამ კრამიტზე, მათგან, ერთი დაცულია ქართული ხელოვნების ისტორიის ინსტიტუტში.

მონოგრამა შედგენილია მხედრული ასოებით და შემდეგი სახე აქვს (სურ. 9).



სურ. 9.

პრინციპი შიომღვიმის მონასტრის კრამიტზე მოყვანილი ნიშნის აგებისა და მისი სქემა იგივეა, რაც ზემოთდასახელებული ქართული მონეტებისა, და, მასთან მას აქვს ისეთივე მცირე ტარი, როგორც დასახელებულ ქართველ მეფეთა მონეტებზე გამოსახულ ფიგურულ ნიშნებს.

შიომღვიმის მონოგრამა შემდეგი სახით ნაწევრდება ასოებად¹⁸ (სურ. 10).

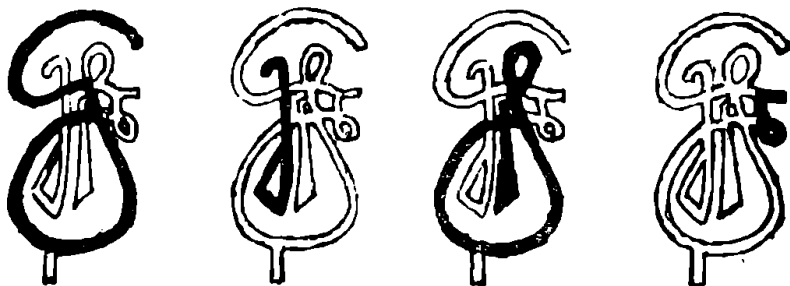

სურ. 10

ამრიგად, აქ ვიღებთ შემადგენელ ასოებს ბ, გ, ტ და ნ, რომელთაგან ბ, გ, ტ შეადგენენ სახელს „ბაგრატი“ მისი ჩვეულებრივი დაქარაგმებით, ასო „ნ“ კი შეიძლება აღნიშნავდეს ტიტულს, ან წოდებას.

ნიშნის შემადგენელი ასოების დაწერილობა და ამავე მონასტრის ანალოგიური ტიპის ზოგ კრამიტებზე შენახული მთავრული ასოების ხასიათი გვიდასტურებს, რომ კრამიტის ნიშანი-მონოგრამა შეიძლება მიეკუთვნოს XI საუკუნეს.

¹⁶ ილუსტრაცია ამოღებულია წიგნიდან: *Sigillographie de l'empire Byzantin* par Gustave Schlumberger, Paris, 1884, გვ. 727.

¹⁷ М. Б а р а т а е в, Нумизматические факты Грузинского царства, СПб, 1844, разряд I, гв. 50.

¹⁸ აქ და შემდეგ, მონოგრამის დანაწევრებისას, მისი შემადგენელი ასოები გამოიყოფა მონოგრამის მთლიანი მონახაზიდან შავი შტრიხით.

როგორც ზემოთ იყო ნათქვამი, თამარ მეფის მონეტებზე და მისი მეფობის ხანის ოთხ, დღემდე შერჩენილ სამიჯნე ქვაზე წარმოდგენილი ნიშნის გრაფიკული სახე შემდეგ გვხვდება რუსუდანის, დემეტრე II და დავით VIII მონეტებზე. ყველა აღნიშნულ შემთხვევებში ნიშნის აგების პრინციპი, მისი სირითადი სქემა ერთი და იგივე რჩება, მას მხოლოდ ემატება ესა თუ ის დეტალები შიგნით ან გარეთ, რაც მას ახალ შინაარსს აძლევს.

ფიგურული ნიშანი თამარ მეფის მონეტებზე

თამარის მონეტებზე წარმოდგენილი ფიგურული ნიშნის ანალიზმა, მისმა დანაწევრებამ შემადგენელ ნაწილებად დაგვანახვა, რომ მასში მოცემულია გარკვეული სისტემით, მონოგრაფულად შერწყმული ასოები, მაგრამ არა ბერძნული, როგორც ამას ფიქრობდა მ. ბარათაშვილი¹⁹, არამედ ქართულა ასომთავრული.

ნიშანი შემდეგი სახით იყოფა შემადგენელ ნაწილებად (სურ. 11 და 12). (მონოგრამის შემადგენელი ასოები გამოყოფილია შავი შტრიხით).



სურ. 11

თ ე. ი. „თამარ“



სურ 12

დ ე. ი. „დავით“

უნდა აღინიშნოს, რომ შუბისპირის ფორმის დროშები თუ დროშის თავები კარგადაა ცნობილი და ძლიერ გავრცელებული ყოფილა შუასაუკუნეების საქართველოში. როგორც შემონახული ძეგლები მოწმობენ, ამკვარ დროშებს და დროშის თავებს ხშირად ამკობდნენ მხატვრული რელიეფური ქანდაკებებითა და წარწერებით. ამ სახის ძეგლების მაგალითებს წარმოადგენენ: სვანეთის დროშის „ლომის“ თავი, სამეფო დროშის თავი (ახალციხის მუზეუმში), ამილახვრიანთ საომარი დროშის თავი, მეფის მკველთა დროშის თავები. როგორც გამოკვლეულია, „შუბის პირის ფორმა დროშის თავისთვის უნდა უქველესი დროიდან მომდინარეობდეს“²⁰ (სურ. 13).

ამიტომ, სავსებით გასაგებია, რომ ზემოთ გარჩეულა და ქვემოთ მოყვანილი მონოგრამები თხზულია სწორედ აღმის ამ ტრადიციული ფიგურის მსგავს ან ანალოგიურ ფიგურის არეზე.

¹⁹ М. Баратаев, Нумизматические факты Грузинского царства, СПб., 1844, гл. III, гл. 37—41.

²⁰ ი. ს. ბარათაშვილი, ქართული დროშები, თბ., 1953, გვ. 13, 14, 20—31, 73—74, ტაბულები IV, VIII, IX.



სურ. 13

ფიგურული ნიშნები რუსუდან მეფის მოიხატვაზე

რუსუდან მეფის 1227 წლის თარიღიან სპილენძის მონეტებზე არ არის აღბეჭდილი თამარის მონეტის ფიგურული მონოგრამის მსგავსი ნიშანი. მონეტის შუბლზე ცენტრში მოთავსებულია რუსუდანის სახელი ასომთავრული დამწერლობით, დაქარაგმებით **ს-ს-ი** ე. ი. „რუსუდან“. მის გარშემო განლაგებულია ორნამენტული სახის წნული, რომლის ზემო ნაწილში, როგორც მოჩარჩოების შიგნით, ისე გარედან ნახაზი არ იმეორებს ორნამენტის ქვემო და გვერდითი ნაწილების სქემას, არამედ ჰქმნის ხვეულთა სრულიად სხვა სახეებს. რუსუდანის ამ მონეტებს, როგორც ჩანს, სხვადასხვა სიქით ჰქვია: ზოგი სიქა უხეშადაა დამზადებული, ზოგი კი შესრულებულია დახელოვნებული ხელით, ხაზულების ფაქიზი მიმდინარეობით. დახელოვნებით შესრულებული სიქაც იძლევა მცირე ვარიაციებს, მაგრამ მათზე ორნამენტული სახე არსად არაა დარღვეული. ორნამენტულ ხვეულებზე დაკვირვებამ და ხვეულების დანაწევრებამ დაგვანახა, რომ მათში, ე. ი. მოჩარჩოების როგორც გარეგან, ისე შინაგან ხვეულებში, მოცემულია გარკვეული სისტემით მონოგრამულად შერწყმული ასოები, რომელნიც შეადგენენ რუსუდანის სახელს და, ამასთან, გარეგან ხვეულებში სახელი დაწერილია მხედრული

ასოებით (სურ. 14), ხვეულების შინაგან ყულფში კი მონოგრამა თხზულია მთავრული ასოებით (სურ. 15).

მოგვყავს მონოგრამათა გახსნა.

ორნამენტული მოჩარხოებით შექმნილი მონოგრამა:

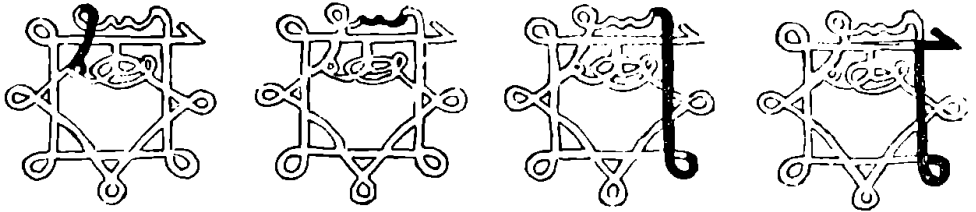

სურ. 14

როგორც ვხედავთ ორნამენტული მოჩარხოების გარე ხვეულების გახსნა გვაძლევს შემდეგ ასოებს: როსნ ე. ი. „რუსუდან“.

ორნამენტული მოჩარხოებით შექმნილი ეს მონოგრამა თავისი სისტემით იშვიათ მოვლენას წარმოადგენს და, როგორც ქვემოთ დავინახავთ, ეს ხერხი ქართველ ოსტატებს შემდეგშიც გამოუყენებიათ.

ბ. ორნამენტული მოჩარხოების შიგნით მოთავსებული მონოგრამა

არანაკლები ოსტატობით და სიფაქიზით არის შედგენილი მონოგრამა ორნამენტული ჩარჩოს შინაგანი ხვეულის სახით:

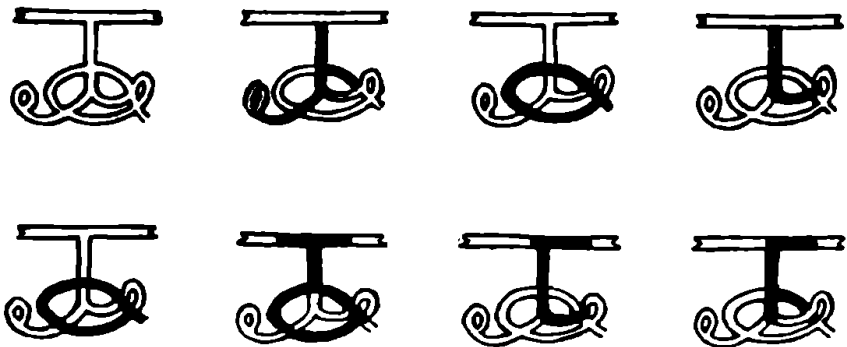

სურ. 15

მონოგრამის დანაწევრებით შემადგენელ ელემენტებად ვიღებთ მთავრული დამწერლობის ასოების შემდეგ ჩგუფს: **აღსღაწ** ე. ი. „რუსუდან“²¹ აგვარად, სახელი აქ მოცემულია სრული დაწერილობით.

²¹ ამ „ბ“ მონოგრამის შესახებ იხილეთ: დ. კ ა პ ა ნ ა ძ ე, „მ. ბარათაევისა და ვ. ლანგლუას ზოგიერთი განსაზღვრის შესახებ“, საქ. მეცნ. აკადემიის მოამბე, ტ. XVIII, № 4, თბილისი, 1957, გვ. 493—494; მ ი ს ი ე ვ ე, ქართული ნუმისმატიკა, თბილისი, 1969, გვ. 82—83; თ. ა ბ რ ა - მ ი შ ე ი ლ ი, საქ. მუზეუმის ქართულ და ბიზანტიურ მონეტებზე მოთავსებული დამლები, საქ. სახ. მუზეუმის მოამბე, ტ. XXI—B, თბილისი, 1961, გვ. 109.

უნდა აღინიშნოს, რომ განხილული ორნამენტული შემკულობის რაობის შესახებ სპეციალურ ლიტერატურაში გამოთქმული იყო სხვადასხვა მოსაზრებები. საქართველოს მონეტების სახელოვანმა მკვლევარმა მ. ბარათაშვილმა შესაძლოდ დაინახა მიეღო მონეტის ორნამენტული მოჩარჩოება რუსუდანის სახელის დაწერილობის ნაწილად; მონეტის აღწერილობაში იგი წერს: „პირველი გვერდია (ე. ი. მონეტის შუბლი. — თ. ბ.) ხუცური ასონი: **ჟ, ს, ნ**, ჰზიან ნაკუთში, რომელიც ერთის კალმის მოსმით არის გამოყვანილი. ნაკუთი ესე, როგორც ვკვანებ შემდგარია სამთა ხელ-ჩართულთა მხედრულთა ასოთაგან, და იპყრობს თვს შორის შემდგომთა დანაშთენთა ასოთა სახელისაგან რუსუდანისა უ, დ, ა“²².

ე. ა. პახომოვის აზრით, მ. ბარათაშვილის მოცემული „განმარტება უღადვოდ უმართებულთა: უპირველეს ყოვლისა, მონასმის ხვეულებში ამ ასოებიდან გაჭირვებით შეიძლება მოენახოთ ერთი უ და ა, და მეორეც — იგივე ორნამენტი გვხვდება დამოუკიდებელი დამლის სახით, რაც მოსალოდნელი არ იქნებოდა, თუ იგი წარმოადგენდეს მხოლოდ ცენტრალური ლეგენდის დანამატს“²³. ე. ი. პახომოვი ფიქრობს, რომ ამ ორნამენტის ხვეულებში შეიძლება წარმოდგენილი იყოს რაიმე შაჰმადიანური ფორმულა²⁴.

ჩვენ არ შევჩერდებით მ. ბარათაშვილისა და ე. ა. პახომოვის აზრთა მართებულობისა თუ უმართებულობის გარჩევასზე, რადგან ეს იქნებოდა ზემოთ მოყვანილ ჩვენ მოსაზრებათა და მონოგრამათა ამოხსნის განმეორება. რაც შეეხება რუსუდანის დამლებს, ისინი იმეორებენ რუსუდანის მონეტებზე აღბეჭდილ მონოგრამებს (იხ. ქვემოთ სურ. 18, 19, 20).

რუსუდან მეფის 1230 წლის თარიღიან ვერცხლის მონეტების შუბლზე გამოსახულია იესო ქრისტე, ზურგის მხარეზე კი მოთავსებულია თამარის მონეტებზე არსებული მონოგრამის შუბისპირის მსგავსი კონტური, რომლის შუაგულში ჩაწერილია ასომთავრულით **ჟსნ** ე. ი. „რუსუდან“. შუბისპირული ფიგურის კონტური ამ ტიპის ზოგჯერ მონეტებზე მოთავსებულია რუსუდანის სახელის დანაწერის შებრუნებით, ე. ი. მწვერვალით ქვემოთ და ამასთან შეცვლილია თვით ფიგურის ნაწილების შეფარდებაც, სახელდობრ ძალზე გაზრდილია მისი ზემო ნაწილი, ქვემო კი ძლიერ შემცირებულია (სურ. 16). ამ მოვლენას აღნიშნავს ე. ა.

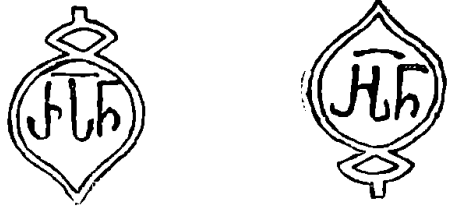

სურ. 16

²² М. Баратаев, Нумизматические факты Грузинского царства, СПб, 1844, гл. 111, стр. 128; (რუსული ტექსტი, გვ. 125).

²³ Е. А. Пахомов, Монеты Грузии, ч. I, СПб, 1910, стр. 117.

«В орнаменте лицевой стороны Баратаев видел буквы, недостающие в центральной сокращении имени Русудани, но писанные алфавитом мхедрули — უღა (აქ ე. ა. პახომოვი გულისხმობს მ. ბარათაშვილის მიერ 127-ე გვერდზე აღდგენილ რუსუდანის სახელის სრულ დაწერილობას **ჟუსუდან** — Русудან მონეტის შუბლზე) «объяснение, безусловно, неверное: во-первых, в завитках рисунка, из этих букв, с натяжкой можно найти одно უ и ა, а во-вторых, тот же самый орнамент появляется в виде самостоятельной надчеканки, чего, конечно, нельзя было ожидать, если бы он представлял только дополнение центральной легенды...»

²⁴ იქვე, გვ. 117, 128.

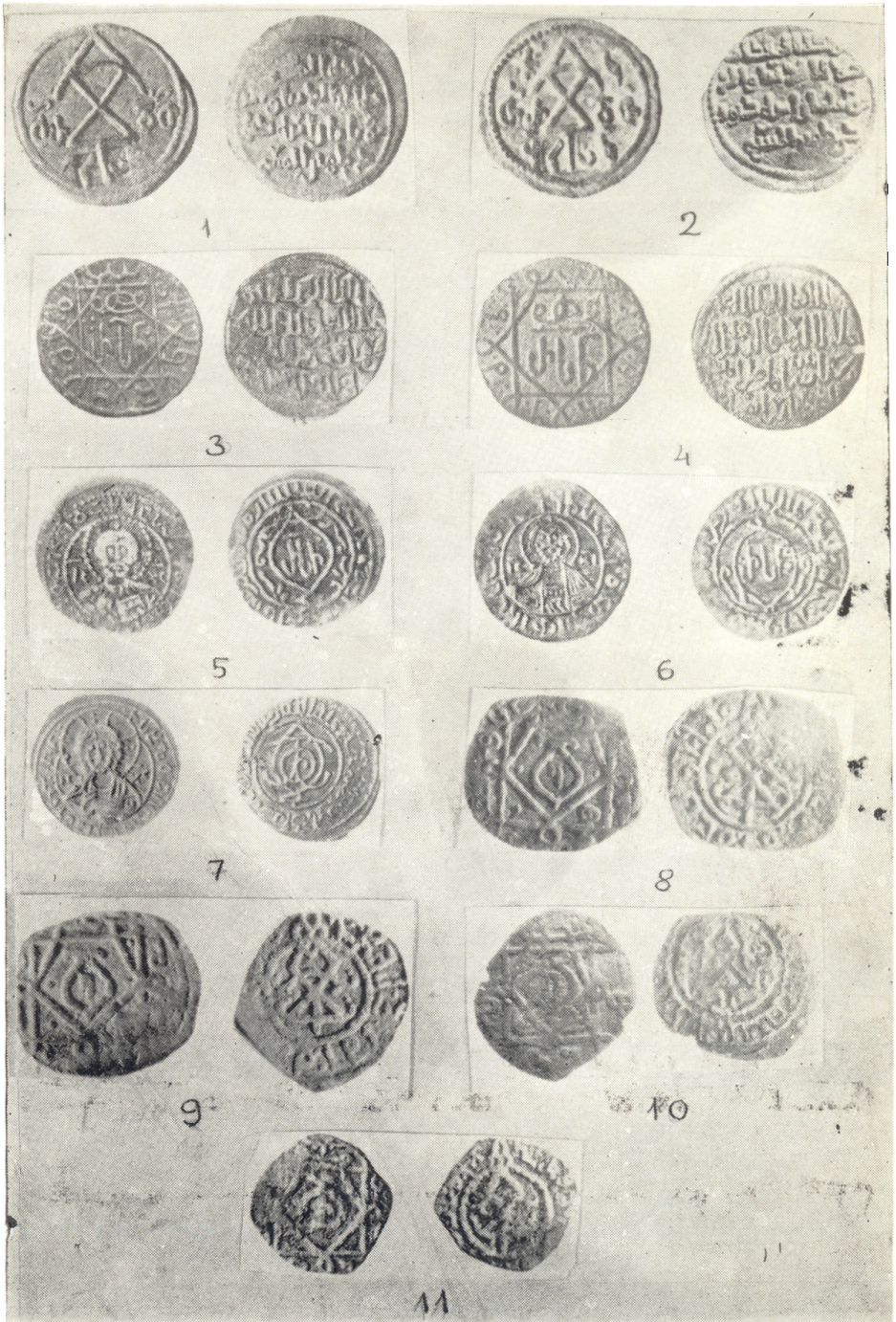

1-2 თამარ მეფის მონეტები 1184-1213; 3-7 რუსულან მეფის მონეტები 1222-1245; 8-10 მეფე ლეონტი II მონეტები 1271-1289; II მეფე ლეონტი VIII მონეტა 1293-1311.

პახომოვი²⁵. სწორედ რუსუდანის მონეტის ამ ფიგურის შესახებ წერს ე. ა. პახომოვი: „სხვათა შორის არის რალაც გაურკვეველი მსგავსება ამ ნიშნისა არანაკლებ საიდუმლო ფიგურასთან, რომელიც დასმულია კიევის სამთავროს პირველ ვერცხლის მონეტებზე, მაგრამ ეს შეიძლება უბრალო შემთხვევითობა იყოს“²⁶. როგორც ზემოთმოყვანილმა ტაბულამ დაგვანახა, მოხსენიებულ ნიშნებს შორის არავითარი მსგავსება არ არსებობს.

სულ სხვა სურათს წარმოგვიდგენს რუსუდანის უნიკალური მონეტა — დრამა. ეს მონეტა შემოსულია საქ. სახ. მუზეუმში 1952 წელს (საინვ. № 7804 — გ), გამოქვეყნებულია 1957 წელს²⁷. ამ მონეტის ზურგზეც, ცენტრში, წერტილოვან რკალურ მოჩარჩოებაში ჩასმულია რუსუდანის 1230 წლის მონეტებზე მოყვანილი შუბისპირული ფიგურის მონახაზი, მაგრამ აქ უკვე სწორედ, ე. ი. მწვერვალით ზემოთკენ. შუბისპირული ფიგურის კონტურის არეზე წარმოდგენილია მონოგრამა, რომელშიც რუსუდანის სახელი სრული დაწერილობითაა მოცემული (სურ. 17).

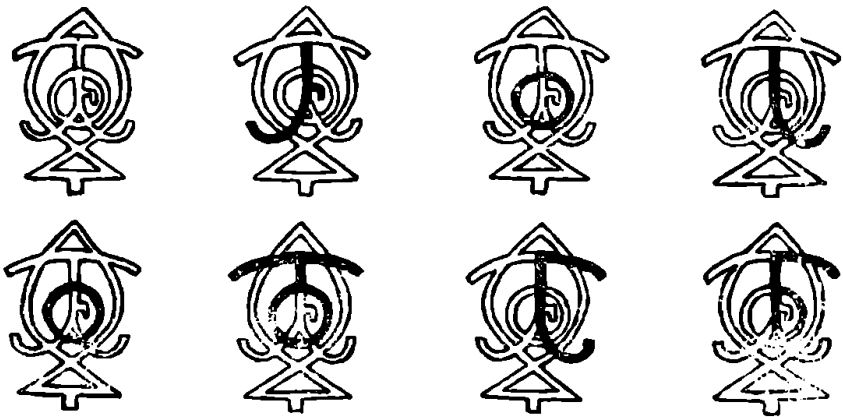

სურ. 17

ⒶⒸⒺⒻⒼⒿ ე. ი. „რუსუდან“.

ამ მონოგრამის ამოხსნა ეკუთვნის დ. კაპანაძეს²⁸ (ჩვენ მიერ მოყვანილი მონახაზი გრაფიკულად ოდნავ განსხვავდება დ. კაპანაძის მონახაზისაგან).

ამ შემთხვევაში გვაქვს მონოგრამის შექმნის პირველი სახესხვაობა, რომელშიც მონეტის ნიშნიდან მოშორებულია ის ხაზები, რომლებიც ჰქმნიდნენ თამარისა და დავითის ინიციალებს.

²⁵ Е. А. Пахомов, Монеты Грузии, ч. I, СПб, 1910, გვ. 120—121.

²⁶ იქვე, გვ. 121: „Между прочим, имеется какое-то неопределенное сходство этого знака с не менее загадочной фигурой, стоящей на первых серебряных монетах Киевского княжества, но это может быть простою случайностью.“

²⁷ Д. Г. Капанадзе, Родовой знак Багратионов на грузинских средневековых монетах, Труды Гос. ист. музея, М., 1957, გვ. 80;

²⁸ დ. კაპანაძე, მ. ბარათაიისა და ვ. ლანგლუას ზოგიერთი განსაზღვრის შესახებ, საქ. სსრ მეც. აკად. მოამბე, ტ. XVIII, № 4, თბ., 1957, გვ. 493; დ. კაპანაძე ამ მონეტას იხსენიებს თავის წიგნში: „Грузинская нумизматика“ (М., 1955, გვ. 70); დ. კაპანაძე, ქართული ნუმიზმატიკა, თბ., 1969, გვ. 82.

7. „მაცნე“, ისტორიის..., სერია, 1974, № 3.

რუსუდანის 1227 წლის მონეტის ორნამენტულ შემკულობაში ჩვენ მიერ განხილული მისი სახელის მხედრული და ასომთავრული დამწერლობით შესრულებული მონოგრამები (იხ. ზემოთ სურ. 14 და 15) უკვე სავსებით ნათელს ხდიან შინაარსს იმ დამღებისას, რომლებითაც მის დროსაა დადამღული მონეტები²⁹

ა. დამლა

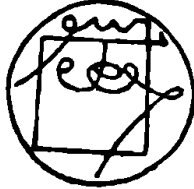

სურ. 18

ბ. დამლა



სურ. 19

ა. წარმოადგენს რუსუდანის 1227 წლის მონეტის შუბლის ორნამენტულ შემკულობაში გამოყვანილ ორი მონოგრამის განმეორებას სრული სახით.

ბ. წარმოადგენს რუსუდანის 1227 წლის მონეტის შუბლის ორნამენტული შემკულობის შიგნით მოთავსებულ ასომთავრულ მონოგრამას ოღნავი გაზარტივებით.

გ. დამლა



სურ. 20

გ. წარმოადგენს რუსუდანის № 7804—გ მონეტის ზურგის მხარის მონოგრამის ძლიერ გამარტივებულ სახეობას (იხ. სურ. № 17).

ფიგურული ნიშნები იმჟამინათნა II მონეტაზე

ჩვენთვის საყურადღებო შემდეგ მაგალითს წარმოადგენს დემეტრე II სპილენძის მონეტა.

მონეტის შუბლზე ორმაგი ორნამენტული მოჩარჩოების ცენტრში მოთავსებულია ასომთავრული **წ** (დ), რომელშიც ჩაწერილია ასო **ი** (ე), ე. ი. აქ მოცემულია დაქარაგმებით დემეტრეს სახელი **წი** — დემეტრე (სურ. 21):

²⁹ ქართული სამონეტო დამღების შესახებ იხ.: М. П. Баратаев, Нумизматические факты Грузинского царства, СПб, 1844, განაკვეთი 111, გვ. 104; Langlois V, Essai de classification des suites monétaires de la Géorgie, Paris, 1860, გვ. 64, 66; Е. А. Пахомов, Монеты Грузии, СПб, 1910, გვ. 127—128 (დამღების ნახაზი, გვ. 124); თ. ლომოური, ფული შოთა რუსთაველის ეპოქაში, „შოთა რუსთაველის მატერიალური კულტურის ძეგლები, თბ., 1938, გვ. 306; დ. კაკანაძე, ქართული ნუმიზმატიკა, თბ., 1950, გვ. 54—55; Д. Г. Капанадзе, Грузинская нумизматика, Москва, 1955, გვ. 71—73; დ. კაკანაძე, მ. ბარათაველისა და ე. ლანგლუას ზოგიერთი განსაზღვრის შესახებ, საქ. სსრ. მეცნ. აკად. მოამბე, ტ. XVIII, № 4, თბ., 1957, გვ. 491—494; თ. აბრამიშვილი, საქ. მუზეუმის ქართულ და ბიზანტიურ მონეტებზე მოთავსებული დამღები, საქ. სახ. მუზეუმის მოამბე, ტ. XXII—B, თბ., 1961, გვ. 109; დ. კაკანაძე, ქართული ნუმიზმატიკა, თბ., 1969, გვ. 83—84.

მონეტის ზურგზე მოცემულია ერთიანი მონასმით შესრულებული მორკალეა, რომლის მარცხენა კიდე ზემო მხარეს არ ერთვის რკალის მეორე კიდე, არამედ მცირე კავის სახით ჩაბრუნებულია მორკალეების შიგნით; რკალის მარჯვენა კიდე და მცირე ყულფის შეკვრით ასევე ჩაბრუნებულია მორკალეების შიგნით და გადადის სხვადასხვა განშტოებებით გართულებულ შუბისპირის მსგავს ფიგურაში.



სურ. 21

დაკვირვება გვიჩვენებს, რომ ამ შემთხვევაში თამარის მონეტის ნიშნის სქემა თითქმის უცვლელი რჩება, მხოლოდ მისი ზედა სექციის დამაგვირგვისებელი უღელი ადგილს იცვლის, იგი დაწეულია ამავე სექციის ქვემო სამკუთხედის ღონეზე და მის მარტივ ხაზს ემატება მცირე დასწვრივი შევრილები ქვემოთ. ეს შევრილები ხან უფრო მოზრდილია, ხან უფრო მცირე, მაგრამ ყველა შემთხვევაში მიმართულია კავის მსგავსად ცენტრისკენ. მათი საშუალებით იქმნება მონოგრამის ასოთა თავხაზები.

დემეტრე II მონეტებზე კიდევ ერთი განმასხვავებელი დეტალია, რომელიც არა აქვს არც თამარის და არც რუსუდანის მონეტებს, სახელდობრ ის, რომ შუბისპირული მონახაზი თავის ზემო ნაწილში უკავშირდება მორკალურ მოჩარჩოებას, რომელიც მცირე კავებით იკვრება შუბისპირული ფიგურის მწვერვალთან.

ამ გართულებული შუბისპირული ფიგურის და მისი მოჩარჩოების დაყოფით შემადგენელ ელემენტებად ვიღებთ დემეტრეს სახელის ორგვარ მონოგრამულ დაწერილობას:

ა. გ ა რ ე გ ა ნ ი რ კ ა ლ ი ს ე ბ რ ი მ ო ჩ ა რ ჩ ო ე ბ ა, შუბისპირული ფიგურის დამაგვირგვინებელ ყულფუთან ერთად ქმნიან დემეტრეს სახელის მონოგრამას მხედრული დაწერილობით (სურ. 22).

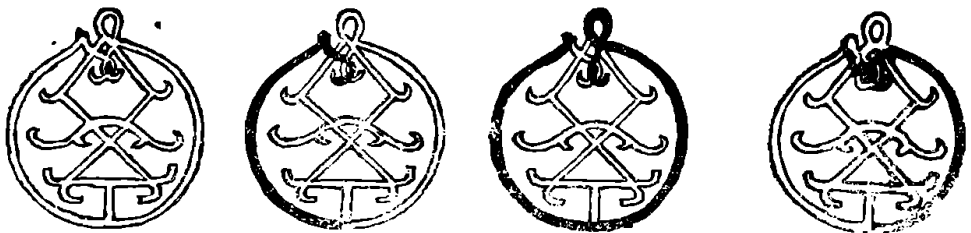

სურ. 22

ამგვარად ვიღებთ ასოებს დ ტ ე, რაც წარმოადგენს დაქარაგმებულ დაწერილობას სახელისა „დემეტრე“.

ბ. შუბისპირული ფიგურის დანაწევრება შემადგენელ ელემენტებად გვაძლევს დემეტრეს სახელის მონოგრამულ დაწერილობას მთავრული ასოებით (სურ. 23).

აქაც ვიღებთ ასოებს **შქ** (დტე), რაც იხსნება როგორც სახელი „დემეტრე“.

აქ გვაქვს მონოგრამების შექმნის მეორე სახესხვაობა, რომელიც პრინციპით — მხედრული მონოგრამის შექმნა მოჩარჩოებით, ასომთავრულისა კი

მოჩარჩოების შიგნით — უახლოვდება რუსუდანის მონეტაზე მოცემულ მონოგრამებს; დემეტრეს მონეტებზე ასომთავრული მონოგრამის გრაფიკულ ფუძედ კვლავ გამოყენებულია შუბისპირული ფიგურა და, რაც მთავარია,

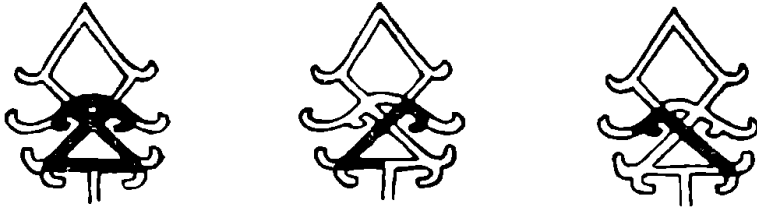

სურ. 23

ამ ფიგურისადმი სხვადასხვა დეტალების დამატებით და ზოგი დეტალების გადანაცვლებით, მას სრულიად ახალი შინაარსი ეძლევა.

ფიგურული ნიშნები ვიწი ღვით VIII მონეტაზე

შუბისპირული ფიგურა გვხვდება კიდევ ერთი მეფის, სახელდობრ დავით VIII მონეტებზე.

ამ მონეტების შუბლი თითქმის არაფრით განსხვავდება დემეტრე II მონეტებისგან. მხოლოდ ორმავე ორნამენტული მოჩარჩოების ცენტრში მოთავსებულია ასომთავრული **Ծ** (დ) და მასში ჩაწერილია ასო **Թ** (თ), მაგრამ არ სრულად (სურ. 24) ან ისე, რომ **Թ** ასოს მუცლის მორკალების მარცხენა კიდე ამავე დროს შეადგენს **Ծ** ასოს ნახევარკალს (სურ. 25).



სურ. 24



სურ. 25

მონეტის ზურგი ერთი შეხედვით მოგვაგონებს დემეტრე II მონეტებს, მაგრამ მათ შორის მეტად არსებითი განსხვავებაა. მართალია, ცენტრში მოთავსებულია შუბისპირული ფიგურა, მაგრამ მის გარშემო აღარ არის რკალისებრი მოჩარჩოება, შეცვლილია ფიგურის ნაწილების შეფარდებაც, ხშირად იცვლის მდგომარეობას შეილდური მორკალებაც, იგი ხან ჰკვეთს ჯვარედინად განლაგებული ხაზების მწვერვალებს და ზემო სამკუთხედის ფუძედ იქცევა, როგორც თამარის მონეტებზე გამოსახულ ფიგურაზე, ხან კი ეს შეილდური მორკალება ქვევით იწევს და გადაჯვარედინების ზემოთ ექცევა. რაც მთავარია, ფიგურის სქემა არსებითად უცვლელი რჩება ყველა შემთხვევაში, მიუხედავად იმისა, რომ შეილდურ უღელს ამასთან ერთად ზოგჯერ ბოლოში ემატება მცირე შემამკობელი ელემენტები.

დავით VIII მონეტებზე აღბეჭდილი შუბისპირული ფიგურა ყველაზე მეტად უახლოვდება თამარ მეფის მონეტებზე არსებულ ფიგურის აღნაგ-

ბას. აქაც, ფიგურის შემადგენელ ელემენტებად დანაწევრებით შესაძლო ხდება მივიღოთ მასში ჩაქსოვილი მთავრული ასოები.

მოგვყავს დავით VIII მონეტაზე აღბეჭდილი ფიგურის რამდენიმე ვარიაციული სახეობა და მათი დანაწევრება მონოგრამის შემადგენელ ასოებად (სურ. 26).

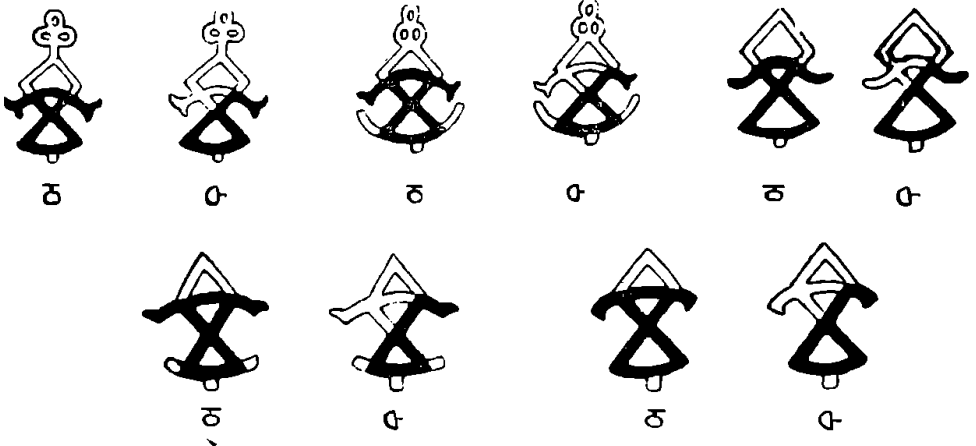

სურ. 26

როგორც ვხედავთ, აქაც დაქარაგმებითაა მოცემული მეფის სახელი: მონოგრამის შემადგენელი ასომთავრული **ბცხც** (დთ) იხსნება როგორც სახელი „დავით“.

დავით VIII მონეტებზე აღბეჭდილი შუბისპირული ფიგურის მსგავსება ც.ამარის მონეტებზე მოყვანილ ფიგურასთან, ცხადია, გამოწვეულია იმით, რომ ორივე შემთხვევაში მონოგრამაში შედის ერთი და იმავე სახელის „დავითის“ შემადგენელი ასოები.

როგორც დასაწყისში აღვნიშნეთ, მონეტებზე მონოგრამის სახით სახელების მოთავსებას ერთგვარი ტრადიცია ჰქონდა საქართველოში. თამარის მონეტაზე წარმოდგენილი ფიგურული მონოგრამა და მისი სახესხვაობანი კიდევ სამი მეფის მონეტებზე, არავითარ საფუძველს არ იძლევა მივიჩნიოთ ის ბაგრატიონთა საგვარეულო ნიშნად. ეს ნიშანი მხოლოდ მონოგრამაა, მკვრამ მონოგრამა მუდამ მშვენიერად შედგენილი, მონოგრამა აღმად ქცეული, და ამგვარი ალაბ-მონოგრამის მაგალითი, როგორც ზევით დავინახეთ, შემორჩენილი გვაქვს უკვე XI საუკუნიდან.

თინათინ ჯაუხიშვილი

ანტიკური სამყარო რუსთაველის ეპოქის ისტორიოგრაფიაში

თამარის ისტორიკოსები

„ქართლის ცხოვრებაში“ თამარის ორი ისტორიკოსის თხზულებაა შეტანილი: „ისტორიანი და აზმანი შარავანდედთანი“ და „ცხოვრება მეფეთ მეფისა თამარისი“.

„ისტორიანი და აზმანი შარავანდედთანი“ მხოლოდ 1884 წელს გახდა ცნობილი (ამ წელს აღმოჩნდა ე. წ. მარიამ დედოფლისეული ნუსხა, სადაც არის დაცული ეს თხზულება) და ამის შემდეგ მან არაერთი ქართველი მკვლევარის ყურადღება მიიპყრო. ამასთან დაკავშირებით რამდენიმე საკითხი დგას: 1. თხზულების შედგენილობის, 2. ამ ისტორიის დაწერის თარიღისა და 3. ავტორის ვინაობისა.

1. თ. ყორღანიას და ივ. ჯავახიშვილის აზრით, „ისტორიანი და აზმანი“ თავიდან ბოლომდე ერთი ავტორის, თამარის თანამედროვის ნაწარმოებია, ხოლო შედგება ორი ნაწილისაგან: პირველი ნაწილი ავტორს დაუწერია 1195 (ან 1196) წელს, ხოლო მეორე ნაწილი, რომელიც შეიცავს ამბებს შამქორის ომის შემდეგ, მას დაუწერია თამარის გარდაცვალების შემდეგ, მაშინვე¹.

3. ინგოროყვაც ფიქრობს, რომ „ისტორიანი და აზმანი“ ორი ნაწილისაგან შედგება, ხოლო დაწერილია ორი ავტორის მიერ. პირველი ნაწილი დაწერილია თამარის მეფობაში, 1196 წელს, და მისი ავტორი საერო პირია, ხოლო მეორე ნაწილი დაწერილია XIII საუკუნის პირველ მეოთხედში და მისი ავტორი სასულიერო პირი უნდა იყოს². ს. კაკაბაძეც იმავე აზრისაა, რომ „ისტორიანი და აზმანი“ ორი ავტორისაა: „პირველი მემატიანე, რომელსაც ეკუთვნის თბრობა შამქორის ომამდის თანმიუვლით, სწერდა 1199 წლის ახლოს; მეორე მემატიანე, რომელსაც ეკუთვნის თბრობა შამქორის ომის შემდეგ ვიდრე ბოლომდის, სწერდა 1270—1295 წლების ახლოს“³.

4. კეკელიძე პირველ აზრს ემხრობა, ისიც ნაწილობრივ. მისი დასკვნით, 1. „ისტორიანი და აზმანი შარავანდედთანი“ არის ერთი მთლიანი ნაწარმოები, ერთისა და იმავე ავტორის ხელიდან გამოსული; 2. პირველი ნაწილი თხზულებისა არაა დაწერილი 1195—1196 წლებში, არც მეორე ნაწილია დაწერილი თამარის გარდაცვალების უმაღლეს, არამედ მთელი ნაწარმოები დაწერილია ლაშა-გიორგის მეფობის მიწურულში 1222 წლის მახლობლად⁴.

¹ ივ. ჯავახიშვილი, ძველი ქართული საისტორიო მწერლობა, 1945, გვ. 221 და შმდ.

² პ. ინგოროყვა, ჩახრუხაძე, „კავკასიონი“, 1924, № 1—2, გვ. 277.

³ ს. კაკაბაძე, რუსთაველი და მისი ეფფხისტყაოსანი, 1966, გვ. 114; საისტორიო მოამბე, I, 1924, გვ. 287.

⁴ კ. კეკელიძე, „ისტორიანი და აზმანი შარავანდედთანი“ როგორც ლიტერატურული წყარო, რუსთაველის კრებული, 1938, გვ. 120 და შმდ.

2. რაც შეეხება ავტორის ვინაობას, ამ საკითხშიც აზრთა სხვადასხვაობაა მკვლევრებს შორის.

ივ. ჯავახიშვილის აზრით, ავტორის შესახებ მხოლოდ იმის თქმა შეიძლება, რომ ის საერო, უფრო კი სამხედრო კაცი უნდა ყოფილიყო. თ. ჟორდანიას აზრით, პირიქით, მემატინე სამღვდელი პირია. „ისტორიანი და აზმანი“ დაწერილი უნდა იყოს ჯვარმტვირთველის ჭყონდიდლის ანტონ გლონისთავის ძის მიერ⁵. პ. ინგოროყვა ფიქრობს, რომ პირველი ნაწილის ავტორია სარგის I თმოგველი, ავტორი „დილარგეთიანისა“. მეორე ნაწილის ავტორი უცნობია, ხოლო სასულიერო პირი ყოფილა⁶.

ს. კაკაბაძის შეხედულებით, „ისტორიათა და აზმათა“ ავტორია მანდატურთუხუცესი ჭიაბერი⁷.

წინათ კ. კეკელიძე იმ აზრის იყო, რომ ავტორის სახელი და ვინაობა გამოურკვეველია, ყოველ შემთხვევაში, ის არ შეიძლება იყოს არც ანტონ გლონისთავის ძე, არც ჭიაბერიო. ხოლო 1941 წელს დაბეჭდილ შრომაში წამოაყენა დებულება პიპოთეზის სახით, რომ თხზულების ავტორად თითქოს ვიღაც არსენი იშხნელი ჩანს⁸. ს. ყუბანიშვილის აზრით, იქ, სადაც კ. კეკელიძე კითხულობს „არსენი იშხნელს“, წერია „არსენი იყალთოელი“ და ეს სახელი ისტორიის ავტორს არ გულისხმობს; თამარის პირველი ისტორიკოსის ვინაობა დღესაც გაურკვეველია⁹.

ივ. ლოლაშვილის ნაშრომში „ისტორიათა და აზმათა“ ავტორად შოთა რუსთაველი არის გამოცხადებული¹⁰. კ. გრიგოლია კი თამარის ერთ-ერთი ისტორიის (ან „ისტორიათა და აზმათა“, ან „ცხოვრება მეფეთა მეფისა თამარის“) ავტორად შოთა რუსთაველს მიიჩნევს¹¹.

„ისტორიანი და აზმანი“ საფუძვლიანად აქვთ შესწავლილი თ. ჟორდანიას, ივ. ჯავახიშვილსა და კ. კეკელიძეს, როგორც საისტორიო წყარო და სალიტერატურო ძეგლი.

ივ. ჯავახიშვილის აზრით, „ისტორიანი და აზმანი“ შინაარსიანი თხზულებაა. ამ მხრივ იგი არც ერთ სხვა საუკეთესო ქართულ საისტორიო ძეგლს არ ჩამოუვარდება. ამასთანავე იგი დიდი ნდობის ღირსიც არის. რიტორობისა და შემსხმელობისადმი სიყვარულის მიუხედავად მისი ავტორი, რომელიც კარის ისტორიკოსია, მართლის მთქმელი და პირუთვნელი მემატინეა¹².

ამ თხზულების ავტორი უაღრესად განათლებული პიროვნებაა, იცნობს როგორც დასავლეთის, ასევე აღმოსავლეთის ისტორიასა და ლიტერატურას, როგორც საეროს, ასევე სასულიეროს. კ. კეკელიძის სიტყვით, „ავტორი დასავლური, ბერძნულ-ბიზანტიური განათლების მატარებელი და თაყვანისმცემელია; ამას ამჟღავნებს მისი ლექსიკონი, რომელშიც ჩვენ ვხვდებით არა მარ-

⁵ თ. ჟორდანიას, ქრონიკები, I, გვ. L.

⁶ პ. ინგოროყვა, დასახ. ნაშრომი.

⁷ ს. კაკაბაძე, დასახ. ნაშრომი.

⁸ ქართლის ცხოვრება, II, გვ. 010—011.

⁹ იქვე, გვ. 012—013.

¹⁰ ივ. ლოლაშვილი, რუსთაველი და თამარის ისტორიკოსთა ვინაობის პრობლემა, თბ., 1961, გვ. 59.

¹¹ კ. გრიგოლია, შოთა რუსთაველის მოღვაწეობის საკითხისათვის XIII ს. ქართულ სალიტერატურო მწერლობაში, „კავკასიის ხალხთა ისტორიის საკითხები“, 1966, გვ. 234—246.

¹² ივ. ჯავახიშვილი, ძველი ქართული საისტორიო მწერლობა, 1945, გვ. 235.

ტო ტექნიკურ სიტყვებსა და ტერმინებს... არამედ საკუთრივ ბერძნულ სიტყვებსაც“ (ჩამოთვლილია სათანადო მაგალითები¹³).

„ისტორია-აზმანში“ ვხვდებით ჰომეროსის, პლუტარქოსის, იოსებ ფლავიუსის, თემისტოკლეს, ალექსანდრე მაკედონელის, კონსტანტინე დიდის და სხვა გამოჩენილი პირებისა და მათი ნაწარმოებების გმირების სახელებს.

ისტორიკოსი იცნობს ჰომეროსს და დიდი აზრისაა მასზე, როგორც შემსხმელზე: ... მოხიბლული შესაქებ მეფეთა ზნეობრივი სახით იგი წერს, რომ თვითონ არ არის ღირსი მათი ქებისა, „შემსხმელად კამს ომიროს მერაბამე იგი“ (II, 2). რა არის „მერაბამე“, არ ვიცით. კ. კეკელიძის გამოცემაში სხვაგვარადაა: „რომლისა შესხმამ კამს ომიროსისა მიერ. რაბამ იგი აღიდა...“¹⁴ მისთვის ცნობილი არიან ჰომეროსის გმირებიც: აქილევის — როდესაც უნდა ავტორს გიორგი III დახასიათება, მის სხვადასხვა ღირსებას შეაქებს და ერთერთია მისი გმირობა, როგორც გმირი იგი შედარებულია სხვათა შორის აქილევისთანაც: „აქილევი, სამბსონ და ნებროთ გმირთა შორის“ (II, 3). გიორგი III სხვაგანაც არის ამ ბერძენ გმირთან შედარებული: „ახალი ნებროთ, ალექსანდრე და აქილევი“ (II, 23—24); შამქორის ომში მებრძოლ დავით სოსლანზე წერია: „მეფე იქცეოდა მსგავსად აქილევისა“ (II, 71).

„ისტორია“-ს დართულ იოანე ჭიმჭიმელის ლექსში დავით სოსლანი კვლავ აქილევისთან არის შედარებული: „აქილევისებრ ძალითა მპყრობ ელადეთსა კამს ისი“ (II, 114).

ისევე აქილევისი იგულისხმება, როდესაც ისტორიკოსი წერს ამირ-მირმანის, ათაბეგ ყიზილ-არსლანის უმცროსი ძმისწულის შესახებ: „მოსიმახოს უცთომელმან მსროლელმან და ვითარ განსწავლილმან კენტავროსისაგან“ (II, 69). კენტავროსისგან მოისრობაში განსწავლული იყო აქილევისი. ამის შეს. იხ. „დავით აღმაშენებლის ისტორიაში“ (ორივე ისტორიკოსი ერთსა და იმავე შედარებას მიმართავს, დავით აღმაშენებელიც, როგორც საუკეთესო ისრისმტყორცნელი ამავე პირებთანაა შედარებული)¹⁵.

3. ინგოროყვას აზრით, „აქ საყურადღებო ისაა, რომ „ისტორია-აზმათა“ ავტორი საჭიროდ არც კი სთვლის დაასახელოს აქილევისი, რადგან გულისხმობს, რომ მკითხველებმა კარგად იციან, თუ ვინ იყო ის გმირი, რომელსაც კენტავროსმა უცთომელი სროლა ასწავლა“¹⁶. შეიძლება მართლაც ასეა, მაგრამ მეორე მხრივ, განა აქილევისისთვის ესაა პირველი ნიშანი, რომ მას კენტავროსმა ასწავლა სროლა? ეს მხოლოდ ერთი დეტალია მისი ბიოგრაფიიდან, რაც არც თუ ისე პოპულარულია საერთოდ. ვფიქრობთ, აქ გამორჩენილია სახელი (აქილევისი) და ეს უფრო ხელნაწერის შეცოდებაა, ვიდრე ავტორის ლიტერატურული ხერხი, გამართლებული მკითხველი საზოგადოების განსწავლულებით ჰომეროსის გმირების დეტალურ თავგადასავალში.

¹³ კ. კეკელიძე, „ისტორიანი და აზმანი შარავანდეთან“, როგორც ლიტერატურული წყარო, გვ. 135—136.

¹⁴ რუსულ თარგმანშიც, ცხადია, ასევე ექნება კ. კეკელიძეს: «кого воспевать пристало только Гомеру. Сколь умножил слово...» (გვ. 17).

¹⁵ თ. ყ ა უ ზ ჩ ი შ ვ ი ლ ი, ანტიკური სამყარო რუსთაველის ეპოქის ისტორიოგრაფიაში, I, „მაცნე“, ისტორიის, არქეოლოგიის, ეთნოგრაფიისა და ხელოვნების ისტორიის სერია, 1973, № 4, გვ. 117 და შმდ.

¹⁶ 3. ინგოროყვა, რუსთაველის ეპოქის სალიტერატურო მემკვიდრეობა, გვ. 56.

როდესაც თამარის ქორწინების საკითხს ეხება ისტორიკოსი, ის ჩამოთვლის მსოფლიოში განთქმულ წყვილებს. ასეთები არიან, მაგ., იაკობი და რაქელი, რამინი და ვისი და სხვ. და მათ შორის — „პელოპი მკნედ მბრძოლი ეპოლამისთვს, ონომას ასულსა“ და „პლუტონ პერსეფონისთვს“ (II, 36).

ბერძნული მითოლოგიიდან კარგად ცნობილი საფუძვლებია, რასაც აქ გულისხმობს ისტორიკოსი. სახელდობრ: ლიდიიდან საბერძნეთში გადმოსახლებული პელოპი დაინახავს პისის მეფის, ოანომასის ასულს, ჰიპოდამიას, შეუყვარდება, მონღლომებს მის შერთვას, ამისთვის სძლევს დაბრკოლებას, შეერთავს ქალს და ჯდება პისაში მეფედ. როგორც ცნობილია, არსებობს ეფრემ მცირის (XI ს.) „ელინთა მეზღაპრობა“, სადაც „ზღაპრობანი დიდისა ბასილის ეპიტაფიასა შემოღებულნი“ ანუ „ზღაპრობანი რომელნი საწარმართთა წიგნთაგან მოუქსენებიან წიგნთა შინა თვსთა გრიგოლის...“, შეიცაგენ სხვა თხრობათა შორის ასეთსაც: პელოფს და პელოპიდნი (თქმულება პელოპის, ვნომასის და ვნომასის ასულის იპოდამიას შესახებ)¹⁷. თუ სხვა წყარო არ ექნებოდა ავტორს ამ წყვილის დასახელებისას, ეფრემ მცირის ნაშრომს მაინც გამოიყენებდა და იქიდან ამოიღებდა ამ ცნობას.

რაც შეეხება პლუტონსა და პერსეფონეს, ბერძნული მითოლოგიიდან კარგად ცნობილი ამბავია ესეც — დემეტრეს ასული პერსეფონე მოიტაცა საიქიოს ღმერთმა — პლუტონმა, რომელსაც ქალის მიმართ დიდი სიყვარული ჰქონდა. დემეტრესაც ძალიან უყვარდა თავისი ქალი, ბევრი ძიების შემდეგ მიაგნო მას და ამის შემდეგ — შეთანხმების საფუძველზე, ქალი ნახევარ წელს დედასთან ატარებდა და ნახევარს ქმართან. ეს ამბავიც არის ეფრემ მცირის ნაწარმოებში: „ტრფიალება პლუტონისა პერსეფონისადმი და წარტაცება პერსეფონისი“...¹⁸.

ისტორიკოსი იცნობს ბერძნულ პანთეონს:

გიორგი III, როგორც საუკეთესო მონადირე, ასეა დახასიათებული: „ვიითარ იონათან მშულდ-კაპარქოსანი, ვითარ ჩუბინ უცდენელა მსროლელი, მყის სისრა-მყოფი მტერთა და მჭეტთა ზედა, და არტემისა სახედ, რომელი ითქმის „მთაფლო“, რომელ არს ღმერთი მონადირე“ (II, 6). როგორც აქვე წერია და როგორც საერთოდ ბერძნული მითოლოგიიდან ვიცით, არტემიდე ნადირობის ქალღმერთია და ეს კარგად არის ცნობილი ისტორიკოსისათვის¹⁹.

თამარის დახასიათებისას ერთგან ავტორი წერს: „შვდთა მათ სარტყელთა ცისათა და მნათეთა სფეროსთა... შეასახა სფერო მიწიერი“ (II, 27—28); ხოლო მნათეთა, ე. ი. მნათობთა, სახელებია: კრონოს, ზევს და აფროდიტე, ერპი (ე. ი. ჰერმესი), აპოლონ და არეა (ე. ი. არესი).

¹⁷ ვ. ი. გ. ო. ო. ე. ა., დასახ. ნაშრომი, გვ. 48—49.

¹⁸ იქვე.

¹⁹ არტემიდეს ეპითეტის მთაფლოს შესახებ ქართულ სამეცნიერო ლიტერატურაში შემდეგი მოსაზრებებია გამოთქმული: ს. ყაუხჩიშვილის აზრით, ეს არის ეპითეტი *εαυραπλος* (I. ხარებთ მომავალი. 2. ტარების ქვეყანაში თავყანცემული. სადაც *εαυρι* თარგმნეს მთად, იმიტამ, რომ ასე იწოდებოდა ერთ-ერთი მთა კალიკიასა და არმენას შორის — „ქენი ზეცნიერება“, № 3 — 4 (15—16), 1925, გვ. 85—86); ე. კეკელიძის აზრით, „მთაფლო“ არის გრაფიკულ ნიშანზე დამახინჯებული მეორე ეპითეტი *ελαφρινός* (სხვა შემთხვევაში ქართულად დადასტურებული ფორმა „ელაფიოლო“) *История и восхваление венценосцев*, 1954, გვ. 96. *πολος* და *βλος* — ორივე მოაკვეთს ქართულად „ფლო“-ს გრაფიკულ ნიშანზე. პირველი ნაწილების (*εαυρι* და *ελαφρι*) ვადმოცემა „მთა“ — სიტყვით (თუ კი აქ მართლა „მთა“ და არა რაღაც სხვა სიტყვის დამახინჯება), უფრო საეჭვოა.

კრონოსი, ზევსი, აფროდიტე, ჰერმესი, აპოლონი და არესი ბერძნული პანთეონის იმდენად ცნობილი ღვთაებები არიან, რომ მათ შესახებ სიტყვას არ გავაგრძელებთ. იგივე სახელები ერქვა სხვადასხვა პლანეტებს. ერთს კი შევნიშნავთ: ამავე ეპოქაში არსენ იყალთოელის მიერ თარგმნილი იოანე დამასკელის „გარდმოცემის“ ერთ-ერთი ადგილის ნაკლებ ელინოფილი სქოლიასტი წერს: „კრონოს — ზუპალი, დია — მუშთარი, არეა — მარინი, მზე — სამბს (ალბათ უნდა იყოს — შამს. — თ. ყ.), აფროდიტე — ზუპრა, ერმი — ოტარიდი, მთოვარე — ყამარ (S, 1463, 45r) ე. ი. ამ დროს საქართველოში მნათობთა ორივე რიგის (ბერძნული და აღმოსავლური) სახელები იყო გავრცელებული და იმისდა მიხედვით, თუ მწერალი ამ დარგში უფრო მეტად რა განათლებისა, ან ორიენტაციისა იყო, ძეგლშიც ის სახელები გვხვდება.

„ისტორია-აზმათა“ ტექსტში გვხვდება ბერძენ ისტორიულ პირთა სახელები. ისტორიას დართულ იოანე ჭიჭიშვილის ლექსში იხსენიება „თალი მილისეველი“ — ე. ი. თალეს მილეტელი, ძვ. წ. VII—VI საუკუნეების ცნობილი ბერძენი ფილოსოფოსი, ნატურფილოსოფიის სკოლის ერთ-ერთი პირველი წარმომადგენელი. XI—XIII საუკუნეების საქართველოში ისე დიდია ინტერესი ძველი ბერძნული სამყაროსა და, კერძოდ, ფილოსოფიისადმი, რომ არაა გასაკვირი თალესის სახელის (და, ალბათ, არა მარტო სახელის) ცოდნა ფილოსოფოს იოანე ჭიჭიშვილისაგან.

როდესაც ავტორი აქებს და აღიღებს გიორგი III, ადარებს მას ლიტერატურაში განთქმულ გმირებს, „შაჰ-ნამესა“ და ბიბლიის გოლიათებს და ასევე მსოფლიოში სახელმწიფოებრივ ბრძენ-კაცებს: „სოლომონ, სოკრატ და პლატონ ბრძენთა შორის“ (II, 3). „სოლომონ-ბრძენი“ ღღესაც ჩვეულებრივი ეპითეტია ძალიან ჭკვიანი კაცისათვის და მომდინარეობს ებრაელთა მეფის სოლომონის სახელისაგან (და ძირითადად „ბიბლიიდან“). რაც შეეხება სოკრატესა (470—399) და პლატონს (427—347), ამ ძველი ბერძენი ფილოსოფოსების მოძღვრება ამ დროის საქართველოში კვლევის საგანიც იყო. სხვას რომ ყველაფერს თავი დავანებოთ, არ შეიძლება არ მოვიხსენიოთ იოანე პეტრიწის (XI-XII სს.) ორიგინალური თხზულება „განმარტებაჲ პროკლესთჳს დიადოხოსისა და პლატონურისა ფილოსოფიისათჳს“, ხოლო სპეციალურ სამეცნიერო ლიტერატურაში დადგენილია, რომ „ისტორიათა და აზმათა“ ავტორი სარგებლობდა იოანე პეტრიწის შრომებით²⁰. ასეთ პირობებში სრულიად ბუნებრივია განსაზღვრული მეფის, ავტორისათვის კარგად ცნობილი მსოფლიო მნიშვნელობის ბრძენ კაცებთან — სოკრატესთან და პლატონთან შედარება. ამასვე მოასწავებს პლატონის კიდევ ერთხელ ხსენება და დამოწმება მისი ციტატისა: „ვითარ იტყჳსცა ღღე ბერძენთა ხედვისა პლატონ: „კეთილი კეთილთათჳს არს კეთილ, ვინა იგივე კეთილი ბოროტთათჳს ბოროტ“ (II, 53)²¹.

²⁰ ქართლის ცხოვრება, II, 013.

²¹ იოანე პეტრიწის შრომებში, II, 32—36 მთელი მე-8 თავი დასათარგმნელია: „პირველსა კეთილობისათჳს“, მოყვანილია ცალკეული ციტატები და შემდეგ მათი განმარტებებია. მათ შორის სიტყვისიტყვით, რომ ისტორიკოსთან დამოწმებულ ციტატას თანხედებოდეს, ასეთი არ არის. პლატონის ფილოსოფიაში ერთ-ერთი ძირითადი არის სიყეთის იდეა. ამის შესახებ განსაკუთრებით ზეურია ნაწარმოებებში — „ჟედონი“ და „სახელმწიფო“. საკუთრივ საიდანაა ეს ციტატი, არ ვიცით.

ავტორს ისტორიათა აღმწერლობაში მისაბაძად მიაჩნია პლუტარქოსი: „იდიდსიტყუა ალექსანდრესადმი პლუტარხოს ზემომადლელი ისტორიათა მწერლობასა შინა კელმწიფეთა შემსხმელობისასა“ (II, 2). როგორც ამ ნაწყვეტიდან ჩანს, ისტორიკოსი იცნობს პლუტარქოსს. მისი (46—120 წწ.) Βίαι παρὰ πλάγιαι საკმაოდ პოპულარული ნაწარმოები იყო ყოველთვის, ყველა ეპოქაში და, ჩანს, ქართველ ისტორიკოსს ესა აქვს მხედველობაში, როდესაც აქვს პლუტარქოსს და მის მიერ ალექსანდრეს განდიდებაზე ლაპარაკობს. როგორც ცნობილია, ამ კრებულში (Βίαι παρὰ πλάγιαι) ერთი წყვილი ბიოგრაფიისა არის ალექსანდრე მაკედონელისა და იულიუს კეისრისა. ე. ი., როგორც თვითონ ავტორი ასახელებს, ალექსანდრეს შესახებ ცნობები მას პლუტარქოსის ბიოგრაფიიდან ჰქონია.

გიორგი III მიმართავს ჯარს და თავის სიტყვაში, სხვათა შორის, ახსენებს თემისტოკლესაც, ცნობილ ათენელ სახელმწიფო მოღვაწეს და გამოჩენილ მხედართმთავარს (ძვ. წ. V ს.) (ბერძენ-სპარსთა ომებთან დაკავშირებით): „გუასამიეს ძუელთა მომხრობელთაგან, თუ რაოდენნი კუეთებანი თავს ისხნეს საღმრთოთა სჯულთათვის ტომმან ებრაელთამან არტაქსერქსისზე, ელინთა — ოდეს იგი იძღუანებოდეს თემისტოკლეოს მიერ უცთომელისა სპასპეტისაგან სოფლისა მქონებელს მძლესა არტაქსერქსის ზედა, რომელმან ზღუადა მტკიცე ყო უომრად სპაებთათვის, ხოლო ათინელთა ერთისა ოდენ ქალაქისაგან (ე. ი. ათენისაგან. — თ. ყ.) უკუნრლულ იქმნა“ (II, 8).

კ. კეკელიძის აზრით, „ებრაელთა ამბავი არტაქსერქსის დროისა ავტორს გაგონილი ექნება ან „ესთერის წიგნიდან“, ან იოსებ ფლავიოსის „იუდეელთა ისტორიიდან“, ანდა გიორგი ამარტოლის ხრონოლოგიაშიდან, ხოლო ელინთა თავგადასავალი ქსერქსის დროისა — ძველი საბერძნეთის ერთ-ერთი ისტორიიდან“²²; რომელი ისტორიიდან, ამის დადგენა ჯერჯერობით ვერ მოხერხდა.

„ისტორიათა და აზმათა“ ავტორი იცნობს კიდევ უფრო ნაკლებ პოპულარულ ბერძენ მოღვაწეებსაც. მაგალითად, თამარის დახასიათებისას იგი წერს: „აჰა იხილვებისცა, ვითარ სოლინარი, მცენსა თანა მედინთა ნაკადისათა, და ვითარ პითოდორა და კრიტია შენებულთა ხედვათაგან განსაცადნი“ (II, 29).

პითოდორასა და კრიტიას შესახებ კ. კეკელიძე 1938 წელს წერდა: „პითოდორა — აქ უნდა იგულისხმებოდეს ალექსანდრე მაკედონელის დროის პითოდორა, შესანიშნავი ხუროთმოძღვარი, რომელმაც ააშენა ათინას ტაძარი პრიენში — კრიტია, თუ ესეც მშენებლობასთან დაკავშირებული პირი არაა, შეიძლება იყოს კრიტია მცირე (VI ქრ. წ.), მეტად განათლებული ადამიანი, რომელსაც პლატონი იხსენიებს დიალოგში „კრიტია“²³. 1959 წელს კ. კეკელიძე იმეორებს ამასვე და უმატებს: „Но как будто здесь в виду имеется Пифодор и Критий, знаменитые греческие скульпторы V в. (до н. э.)“²⁴. რატომ უნდა, კონტექსტის მიხედვით სრულიად უდავოა, რომ პითოდორა და კრიტია ორივე უნდა შეიცნოს კაცმა მათი ნაშენის, ნაკეთების, ნაგების მიხედვით, ე. ი. ორივე ან არქიტექტორია, ან მოქანდაკე. ბერძნულ საკუთარ სახელთა ლექსიკონებისა და ინდექსების მიხედვით ყველაზე მეტად საგულვებელი ამ ადგილას არიან მრავალ პითოდოროსსა და კრიტიას შორის ის მოქანდაკე,

²² „ისტორიანი და აზმანი შარაენდღუთანი“, როგორც ლიტერატურული წყარო: გვ. 140—141.

²³ კ. კეკელიძე, დასახ. ნაშრომი, გვ. 141.

²⁴ К. Кекелидзе, История и восхваление вениценосцев, გვ. 102.

ხელოვანი კრიტიკა, რომელიც ფიდიასის დროს მოღვაწეობდა ათენში, ხოლო პითოდოროსი კი 2 სხვადასხვა შეიძლება ვიგულოთ: 1. პავსანიას მიერ ხსენებული ძვ. წ. VI ს-ის ხელოვანი (მას ეკუთვნოდა ჰერას ერთ-ერთი უძველესი გამოსახულება) და 2. პლინიუსის მიერ დასახელებული, რომლის ნამუშევრებიც პალატინის სასახლეში მოიპოვებოდა. ახლა რომელ ამათგანს გულისხმობს ქართველი ისტორიკოსი, ან რაა მისი წყარო, ძნელია ამის დადგენა. ერთი კია, ის იცნობს თემისტოკლეს, ე. ი. საბერძნეთის ძველ ისტორიას და ეს მოქანდაკეებიც (ე. ი. VI-V საუკუნეების მოღვაწეები) იქ იქნებოდნენ დასახელებული. ამდენად, მეტად მოსალოდნელია უფრო ადრინდელი პითოდოროსის ხსენება. ისე, ძველ ბერძნულ ძეგლებში ასეთი წყვილი — პითოდოროსი და კრიტიკა — პოპულარული არ არის, როგორც, მაგ., დაფალოსი და იკაროსი (მამა-შვილი), კასტორი და პოლიდეკე (ძმები); ორესტე და პილადე (მეგობრები).

ერთ-ერთი გამოჩენილი მოღვაწე ანტიკურობისა, რომელიც არაერთხელ არის „ისტორიასა და აზმაში“ მოხსენიებული, არის ალექსანდრე მაკედონელი.

ჩერესებითი პლუტარქოსმა „იდიდისიტყუა ალექსანდრესადმი“ (II, 2. ამის შესახებ უფრო დაწვრილებით ზემოთ, სადაც პლუტარქოსზეა ლაპარაკი).

ივანე ათაბაგის სიტყვაში არის ასეთი ადგილიც: „რამეთუ ოდესმე ალექსანდრეცა იძლივა დედაკაცისა მიერ, და ეგრევე სამბსონ დალილასაგან და სოლომონ სიბილასაგან“ (II, 13).

თამარმა დაიტირა მუხანათურად მოკლული ამირ-მ-რმანი; ეს გლოვა შედარებულია ერთ ეპიზოდთან ალექსანდრე მაკედონელის ცხოვრებიდან: „მსგავსად ალექსანდრესა, ვით დასდვა პატივი დიდი პორეს ლუსკუმასა შინა ჯდომითა, ეგრეთვე შავითა შეიმოსა ნათელი იგი...“ (II, 76). კ. კეკელიძის აზრით, ეს ადგილი ისტორიაში შესულია რომანიდან „ალექსანდრიანი“ („История и восхваление венценосцев“... გვ. 12).

პორეს (Πορς) ეპიზოდი კარგად არის ცნობილი ალექსანდრეს ცხოვრებიდან — ხანგრძლივი და მძიმე ბრძოლის შემდეგ გაიმარჯვა მასზე ალექსანდრემ 326 წლის მაისში და ეს შესულია მის ყველა ბიოგრაფიაში.

შემდეგ, გიორგი III დახასიათებისას, იგი როგორც სახელმწიფო მოღვაწე, მეფე, მპყრობელი შედარებულია ალექსანდრე მაკედონელთან: „ალექსანდრე და ქაიხოსროს მპყრობელთა შორის“ (II, 3). ქაიხოსრო მას „შაჰ-ნამედან“ მოჰყავს, ხოლო ალექსანდრეს იცნობს, თავისივე განცხადების თანახმად, პლუტარქოსის ბიოგრაფიიდან; ომში გამობრწყინებული გიორგი III ისევ ალექსანდრესთან არის შედარებული: „თვთ მეფე ალექსანდრეს სუითა და სიაოშის მოყმეობითა სდევდა მრავალგზის გამომცვლელი რაზმთა; სცემდა და იცემებოდა, სრვიდა და ისროლებოდა, და ბუმბერაზნი მისნი თანაშემწეობდეს“ (II, 9).

გიორგი III გარდაიცვალა და ისტორიკოსი მას კიდევ ერთხელ ადარებს ალექსანდრეს: „ახალი ნებროთ, ალექსანდრე და აქილეე, ქუეყანით ცად მიიშართა“ (II, 23—24).

როგორც ვხედავთ, ალექსანდრე მაკედონელის სახელი ხშირად გვხვდება ამ ნაწარმოებში. ჩვეულებრივ ისტორიკოსი მას პირდაპირ „ალექსანდრეს“ უწოდებს (II, გვ. 2, 3, 9, 13, 24, 76), ერთხელ კი გვაქვს ფორმა: „ისქანდარ მაკილოვნელი“ (II, 7) — „ვითარ იტყვს ისტორია ისქანდარ მაკილოვნელისა“. კ. კეკელიძის აზრით, „ამ ადგილს ავტორს მხედველობაში აქვს „ისქანდარ-ნამე“ ნიშანი განჯევისა, „შაჰ-ნამეს“ მიბაძვით დაწერილი ფანტასტიური ისტო-

რია ალექსანდრე მაკედონელისა²⁵. პ. ინგოროყვას აზრით, ეს ფორმა მოდის ალექსანდრიანის ირანულ-არაბული ტექსტიდან²⁶. ამირ-მირმანი, როგორც უებრო მოისარი, შედარებულია მოსიმახოსთან²⁷. „მოსიმახოს უცთომელმან მსროლელმან“ (II, 69). კ. კეკელიძის მტკიცებით მოსიმახოს სახელი შემოსულია მატიაწეში მხოლოდ გიორგი ამართლის ხრონოლოგიიდან²⁸, ხოლო ტექსტის რუსული თარგმანის შენიშვნაში წერია: „Мосимах, меткий стрелок, упоминается у Иосифа Флавия“ (გვ. 107)²⁹.

„ისტორიათა“ უკანასკნელ გამოცემაში (ქ.რც., II) არის რედაქტორის კონიექტურა — აფროდისი (გვ. 9) — აღმოცენებული ხელნაწერების (Mm) წაკითხვაზე — ფროდისისა.

„განაწონა კინენი მსგავსად აფროდისისა მქონესა წყობისა მამტკიცებელისასა“ (ეხება გიორგი III). ამ კონიექტურის მიხედვით ეს არის ალექსანდრე აფროდისიელი, ბერძენი ფილოსოფოსი.

კ. კეკელიძე ამ ადგილს ასწორებს და იძლევა სახელს „ფრიდონს“ („შაპნამეს“ გმირის სახელს).

კონტექსტის მიხედვით ამ ადგილს არ შეეფერება ფილოსოფოსის მოხსენიება, რომელიმე გმირის სახელი აქ უფრო ბუნებრივია. კონტექსტი კი ასეთია: გიორგი III, სწორუპოვარი ვაჟაკი, ანისთან ბრძოლის წინ, ცხენზე „აზვეებული“ ვრცელი სიტყვით მიმართავს ჯერ მხედრებს, შემდეგ კი მოუწოდებს ამირაზორსა და სხვათა და სხვათა, რომ პირველ რიგში მტრის მედროშე უნდა დაეცეთ და ამას მოჰყვება: „ესრეთ სასოებით მოქადულმან განელა რაზმი და სუმპერაზმანი (ე. ი. დასასრული, კიდე, ალბათ, რაზმებისა. — თ. ყ.), განაწონა კინენი (ე. ი. შიგ გაუყარა შუბები. — თ. ყ.) მსგავსად აფროდისისა (?) მქონესა წყობისა, მამტკიცებელისასა“ (II, 9). შემდეგ ისევ გიორგის ვაჟაკობაზეა ლაპარაკი და შედარებულია გმირებთან — ალექსანდრესთან და სიანოთან.

ს. ყაუხჩიშვილის აზრით, „მსგავსად ფროდისისა მქონესა წყობათა მამტკიცებელისასა“, ე. ი. მსგავსად ფილოსოფოს აფროდისიელისა, რომელიც მტკიცების პოსტულატებს განაწყოდა ხოლმეო. ცხადია, სიტყვით „ფროდისისა“ იგულისხმება ფილოსოფოსი ალექსანდრე აფროდისიელი, რომელსაც პეტრიწი არისტოტელის გვერდით იხსენიებს ხოლმე³⁰.

მართალია, ჩვენი ისტორიკოსის ლექსიკაში ბევრი არის ისეთი, რაც ნამდვილად პეტრიწიდან მომდინარედ ჩანს, სახელდობრ, ამავე ფრაზის „სუმპერაზმანი“-ც, მაგრამ ხელნაწერთა „ფროდისისა“ (თუმცა ეს დაწერილობა ყველაზე ახლოს „აფროდისისთან“ არის), მაინც არაა აღსადგენი ფილოსოფოსის სახელად. რაც შეეხება „წყობისა მამტკიცებელისას“, „წყობა“ უნდა გავიგოთ როგორც „ჯარის“, „რაზმისა“ და „ბრძოლის“ სინონიმი (იხ. II, 625);

²⁵ კ. კეკელიძე, „ისტორიანი და აზმანი შარავანდედთანი“, როგორც ლატერატურული წყარო, გვ. 146—147.

²⁶ პ. ინგოროყვა, რუსთაველის ეპოქის სალიტერატურო მეგვიდროება, გვ. 62—63.

²⁷ ამის შესახებ იხ. „მატე“, ისტორიის, არქეოლოგიის, ეთნოგრაფიისა და ზელოვნების ისტორიის სერია, 1973, № 4. გვ. 117 და შმდ., დავით აღმაშენებლის ისტორიკოსთან დაკავშირებით.

²⁸ კ. კეკელიძე, ისტორიანი და აზმანი..., გვ. 141.

²⁹ სხვათა შორის ამ ადგილის კ. კეკელიძისეული თარგმანი სწორი არაა: «подобно Мосимаху, меткому стрелку, который воспитал Кенгавр» (გვ. 60). გამოტოვებულია „და ვისაარ განსწავლალმან კენტავროსისიგან“, რაც ეხება აქილეუსს და არა მოსიმახოსს.

³⁰ „ისტორიანი და აზმანი შარავანდედთანი“ და იოანე პეტრიწი, სსრ მეც. აკად. მოამბე, III, № 1, 1942, გვ. 89—95. ეს ადგილი — გვ. 92.

„მამტიციებელი“ არის განმამტიციებელი (ამ ჯარისა) და არა ფილოსოფიური „მტიციების პოსტულატების განმამტიციებელი“. ისე რომ, მე მგონია, აქ ბერძენი ფილოსოფოსი კი არაა მოხსენიებული, არამედ რომელიმე გამოჩენილი გმირი იქნებოდა დასახელებული, ხოლო თუ „ფროდისისა“ მაინცადამაინც ფილოსოფოსს აღნიშნავს, მაშინ უნდა ვიფიქროთ, რომ ეს აღვლილი პეტრიწისაგან მომდინარეობს.

კონსტანტინე დიდის სახელი ამ ნაწარმოებშიაც გვხვდება. პირველად ავტორი კონსტანტინეს უწოდებს გიორგი III (II, 10), შემდეგ იხსენებს მას — მასთან დაკავშირებულ ერთ ქრისტიანულ ლეგენდას თამარის ტახტზე დასმის აღწერისას (II, 26), ხოლო მესამედ მაშინ, როდესაც გადმოცემულია თამარ მეფის გარდაცვალების ამბავი და ამასთან დაკავშირებით კონსტანტინე დიდის იმისწულის ივბიმიანოსის შესახებ არის თხრობა (II, გვ. 112).

ივბიმიანოსის შესახებ შედარებით ვრცელი ტექსტია მოყვანილი (II, 112), რაც, კ. კეკელიძის აზრით, ამოღებულია ნახევრადისტორიული — ნახევრად-ბელეტრისტული „ივლიანეს რომანიდან“, რომელიც VI ს-ში დაიწერა ასურულად, მერე ძალიან პოპულარული იყო არაბ ისტორიკოსთა შორის და, როგორც ჩანს, ქართულ ენაზედაც არსებობდა ჩვენი მწერლობის კლასიკურ პერიოდში³¹.

ივბიმიანოსი (ანუ იობიანოსი) რომის იმპერატორი იყო ერთ წელს (363—364 წწ.) და ზემოხსენებული „ივლიანეს რომანი“ ეხებოდა მას და მის შემდგომ კენისარს, იულიანე განდგომილს.

„ისტორიათა და აზმათა“ ავტორმა იცის „ილუსიოს ველი“ (— ელისეს ველი, II, 61) Ἰλυσίου πεδίου, ეს იცის იოანე პეტრიწმაც (II, 226, რამდენჯერმე ახსენებს და ისეთსავე კონტექსტში დაახლოებით, როგორც აქვს ისტორიკოსს — „ასფოდელოსთან“ ერთად) — როგორც ჩანს, ილუსიოს ველი ძველ აღთქმაშიც არის (აქედან აქვს იოანე პეტრიწს თავის ბოლოსიტყვაობაში და შესაძლოა ამ გზით არის „ისტორიაშიც“, ან უშუალოდ ძველი აღთქმიდან).

„ისტორიათა და აზმათა“ ავტორი ბერძნული საკუთარი სახელებიდან აკეთებს ზედსართავეებს — მაგ., აქილევისი (ტექსტშია „აქილეე“) — აქილიანი; ალექსანდრე — ალექსანდრიანი; აპოლონი — აპოლონიანი; აფროდიტე — აფროდიტიანი; ავგუსტუსი — ავგუსტიანი; ოლიმპო — ულუმპო — ულუმპიანი.

„მკლავითა აქილიანითა“ ყოველთვის გიორგი III ეხება (II, 9, 11, 25). „სუე ალექსანდრიანი“ და „სიმქნე... ალექსანდრიანი“ არის თამარი (II, 34, 63). ასევე „შუენება აფროდიტიანი“ და „სიუხუჭ მზეებრი აპოლონიანი“ აქვს თამარს (II, 32). „ავგუსტიანი“ არის თამარი (II, 29). „ულუმპიანად და შუენიერად“ „სუევედეს... თამარ და დავით“ (II, 75). „ულუმპიანიდან“ წარმოებულია კიდევ ზოგადი ცნება „ულუმპიანობა“ (II, 1; 65).

არის მთელი რიგი ბერძნული სიტყვებისა, რომელსაც ხმარობს ისტორიკოსი (აქაც აღარ ჩამოვთვლი იმათ, რომლებიც საყოველთაო ხმარებისაა).

აზმა (II, 1) ἄσμα — ქება; ანდრიანტები (II, 21), ἀνδριάς — ქანდაკება; ანტაკრა (II, 12) ἀντακρά — წინააღმდეგ; ასფოდელო (II, 2; 65) ἀσφοδιλίς, მცენარეა, აქ „სამოთხე“ (?); ბარბაროზი (II, 48) βάρβαρος, ბისონი (II, 21) βίσσις — წმინდა ქსოვილი; დასო (II, 64) δασί, τός — ხშირი ტყე; დრამა (II, 5;

³¹ კ. კეკელიძის ძე, „ისტორიანი და აზმანი...“, გვ. 142—143.

73) ზραχμή, ფულის ერთეული; ექსორია (II, 18; აქედან წარმოებული „ექსორიობა“ — II, 65) ξέρια, ვასილოლრაფი (II, 2) βασιλορφια, „რომელ არს მოთხრობა მეფეთა“ ირო (II, 25; აქედან წარმოებული „იროელი“ II, 35) ზრად, გმირი. ისტორია (II, 1, 2, 7, 69, 83) ἱστορία (ივ. ჯავახიშვილისა და კ. კეკელიძის შენიშვნების თანახმად ეს სიტყვა პირველად „ისტორიათა და აზმათა“ ავტორმა იხმარა ქართულ მწერლობაში³²). ისტრულაბი, ასტროლაბი (II, 113) ოსტროლაბი, ასტრონომიული ხელსაწყო, კატაპელტი (II, 70) καταπέλτης, მანქანა ისართსატყორცნელი, მარმენიო (II, 62) εἰμαρμένη — ბედისწერა; მალნინტოანი (II, 11) μαχνη-ηται; მეტაფრასი (II, 62) μεταφρασις, მეტოქი (II, 91) μεταχισ — მონასტრის ქვეგანყოფილება, ფილიალი; პორფირი (II, 25) πορφυρα; სტექო (II, 23) στοιχειον (სტრიქონი, კავშირი); სუმპერაზმა (II, 9) συμπαρσμα დასკენა (აქ — დასასრული, კიდე); სფერო (II, 28, 57, 113) σφαιρα ცის სივრცე, ცის მნათობნი; ტარტაროზი (II, 48) τάρταρος, — ტარტარის, ე. ი. ქვესკნელის მკვიდრი; ფილოპატი (II, 64) φιλοπάτις, მეფის სანადირო (ეს სიტყვა გიორგი მთაწმინდელის ცხოვრებაშიც გვხვდება³³). ხრიზმოსი (II, 84) χρυσμός — წინასწარმოსწავება, მისნობა (გვხვდება „ელნთა მეზღაპრეობაშიც“, გვ. 23, 26 და გიორგი ამარტოლის ხრონოგრაფშიც, გვ. 65).

ამრიგად, დასკვნის სახით რომ გავიმეოროთ ის, რაც უკვე ითქვა, „ისტორიათა და აზმათა“ ავტორის განსწავლულობა ბერძნული ლიტერატურის, ისტორიის, კულტურის საკითხებში საკმაოდ საფუძვლიანი ჩანს და მის მეტყველებაში ბერძნულ ლექსიკას, ასე ვთქვათ, ბერძნიზმებს უმნიშვნელო ადგილი არ უჭირავს.

რამდენადაც „ისტორიანი და აზმანი შარავანდელთანი“ მდიდარ მასალას იძლევა ჩვენი თემისათვის, იმდენად თამარის მეორე ისტორიაში ძალიან ცოტა ცნობები საიმისოდ, რომ მისი ავტორის ანტიკური კულტურის საკითხებში საგანგებო განსწავლულობაზე ვილაპარაკოთ.

„ცხოვრება მეფეთ მეფისა თამარისი“ ივ. ჯავახიშვილმა აღმოაჩინა 1923 წელს და ტექსტიც თვითონ დაადგინა. მის ავტორად ბასილი ეზოსმოძღვარია მიჩნეული (თუმცა ამ მოსაზრებას უფრო სამუშაო ჰიპოთეზის სახე აქვს, ვიდრე დებულების). არსებობს მეორე, ჰიპოთეზაც — ილ. აბულაძის აზრით, „ცხოვრება მეფეთა მეფის თამარისი“ შოთა რუსთაველის თხზულებაა³⁴. ეს ისტორია დაწერილია ივ. ჯავახიშვილის აზრით — 1210—1213 წწ., პ. ინგოროყვას აზრით — XIII ს-ის პირველ მეოთხედში, ხოლო კ. კეკელიძის აზრით — 1236 წელზე გვიან³⁵.

ნაწარმოები მარტივი, სადა ენით, საქმიანად არის დაწერილი და მკვლევართა საერთო აზრია ის, რომ მისი ავტორი თამარის სასულიერო-სარწმუნოებრივი საქმიანობით მეტად არის დაინტერესებული, ვიდრე მისი სამ-

³² ივ. ჯავახიშვილი, ძველი ქართული საისტორიო მწერლობა, 1916, გვ. 166; კ. კეკელიძე, „ისტორიანი და აზმანი...“, გვ. 135.

³³ კ. კეკელიძე, „ისტორიანი და აზმანი...“, გვ. 136.

³⁴ ილ. აბულაძე, ცნობა შოთა რუსთაველის ისტორიული თხზულების შესახებ, ენობის მოამბე, III, 1938, გვ. 202.

³⁵ ქართლს ცხოვრება, II, ვვ. 021.

ხედრო-პოლიტიკური მოღვაწეობით, თუმცა დიდი მეფის ცხოვრების ამ მხარესაც ლაქონურად, მაგრამ მაინც საკმარისი სიზუსტით გადმოსცემს³⁶.

ბასილი ეზოსმოდღვარი ალექსანდრე მაკედონელს ასხენებს ორჯერ: ერთხელ როდესაც თამარის ჯარმა სძლია სპარსეთის ჯარები, ნათქვამია: „წარმოემართნეს ლაშქარნი დიდად მოხარულნი ულუმბიანსა ამას ზედა ძლევისა, ფრიად უადრესსა საქებელისა მისგან ძლევისა, რომელი იყო ალექსანდროს დარიოსს ზედა“ (II, 128). ე. ი. თამარის ჯარების მიერ ძლევა უფრო საქებელია, ვიდრე ალექსანდრეს გამარჯვება სპარსთა მეფეზე დარიოსზე. აქ იგულისხმება ცნობილი ფაქტი ალექსანდრე მაკედონელის ბიოგრაფიიდან: მან, როგორც ვიცით, მეფობის მეექვსე წელს (ე. ი. 330 წ.) ხელთ იგდო დარიოსი და „დაჰქსნა მეფობაჲ სპარსთაჲ“ (გიორგი ამარტოლი, ზრონოგრაფი). მეორეგან დავით სოსლანის შესახებ წერია: „არცა თვთ უქმობდა და არც თვსთა ყმათა აუქმებდა, ვითარ იგი იტყვს ვინმე ჟამთა აღმწერელი ალექსანდრესთვს“ (II, 130). შესაძლოა ჟამთა აღმწერელი აქაც იგივე არისტობულე იგულისხმებოდეს (ვისაც ასახელებს დავითის ისტორიკოსი), ან არადა გიორგი ამარტოლის „ზრონოგრაფი“. რაც მთავარია, ყურადღებას იპყრობს სახელის ბერძნული ფორმა „ალექსანდროს“. თუ ბასილი ეზოსმოდღვარს ბერძნული დედანი ისტორიისა არა ჰქონდა ხელთ, ის თარგმანი, რომლითაც მან ისარგებლა, ე. წ. ბერძნიზმებს შეიცავდა (მიუხედავად იმისა, რომ ამ დროს საქართველოში სახელი „ალექსანდრე“ სწორედ ამ ფორმით კარგად იყო ცნობილი).

მეორე პირი, რომელიც ხსენებულია ამ ისტორიაში, არის კონსტანტინე დიდი — მასთან შედარებულია თამარი — „სჯულთათვს სულითთა (— საღმრთოთა) მეორე კონსტანტინე იქმნებოდა“ (II, 117).

ნაწარმოებში არის ასეთი ადგილიც: „ნამდვლვე ერმიონთასა უსახელოვნესთა მათ კაცთა, ზაქარია და ივანე“ (II, 128) ე. ი. ზაქარია და ივანე მხარგრძელები უფრო სახელოვანნი იყვნენ, ვიდრე ერმიონის შვილები. ასეა გაგებული გამოცემაში ეს ადგილი. ბროსეს აზრით, ეს ერმიონის შვილები არიან ლედას შვილები, კასტორი და პოლუქსი (ქ. რ. ც., II, 653), რაც არ შეეფერება სინამდვილეს. კასტორისა და პოლიდეკეს (პოლუქსის) ღეთაებრივი და მიწიერი მამების სახელები (ზევის, ტინდარევსი) კარგად არის ცნობილი ბერძნულ მითოლოგიაში, სახელი ჰერმიონი არავითარ ვარიანტში არ გვხვდება მათთან დაკავშირებით. ჰერმიონი იყო ევროპეს ვაჟი, რომელმაც დააარსა არგოლიდაში ქ. ჰერმიონე. ამას გარდა, ბევრნი არიან ქალები — ჰერმიონე: ერთ-ერთია მენელაოსისა და ელენეს ასული (ე. ი. შვილიშვილი ლედასი), მეორეა — დემეტრესა და პერსეფონეს ზედწოდება და სხვ. მაგრამ არცერთი „ჰერმიონი“ ან „ჰერმიონე“ არ არის ისეთი, რომელიც სახელგანთქმული იყო თავისი შვილებით — ორი ვაჟით, როგორც მაგ., ატრევსი (ავამემნონი — მენელაოსი), ტინდარევსი და სხვ. აზრობრივად არც „ჰერმესიდან“ უნდა იყოს წარმოებული „ერმიონი“. ვფიქრობთ, ბერძნული სახელი ჰერმიონი (ერმიონი) აქ არაფერ შუაშია.

იოანე პეტრიწის შრომებში (II) ბერძნული სიტყვების საძიებელში შეტანილია „ერმაული“.

„ხოლო შენ-შორისი გონება ზადე ერმაულთაგან“ (104).

„ერმაულად იმწუერვალენ აპოლოლო“ (223).

³⁶ ქართლის ცხოვრება, II, გვ. 020.

ჩვენთვის ეს ადგილი გაუგებარია. იოანე პეტრიწი (ისევე როგორც ბერძენი სხვა იმდროინდელი ქართველი ავტორი) იცნობს სახელს „ერმი“ (პერმესისათვის), მაგრამ აზრობრივად „ერმი“-დან წარმოებულს არ ჰგავს ეს სიტყვა, ისევე როგორც ზემოთ ხსენებული „ერმიონი“-ც.

საბას ლექსიკონში შეტანილი აქვს სიტყვა „ერმიანი“, რომელსაც ასე განმარტავს: „ერმიანი ესე იგი არს, რაჟამს საშჯელსა შინა განსაჯონ ვინმე თვნიერ თანა ყოფითა ორკერძოთა მათ მოსარჩლეთათა“ — ე. ი. ზაქარია და ივანე მხარგრძელები უფრო სახელოვანნი არიან, ვიდრე „ერმიანი“ — ე. ი. ისინი, ვინც განსჯისას ორივე მხარეს არ ისწრებენ, ორივე მხარეს არ ეკითხებიან.

შესაძლოა ეს ახსნაც არ იყოს სწორი, მაგრამ ჩვენი ცოდნის ამ ეტაპზე უფრო ახლოსაა ჭეშმარიტებასთან, ვიდრე მისი აღრიხდელი გაგება.

საბასეული „ერმიანის“ ეტიმოლოგია უცნობია.

თამარის ცხოვრების რუსულ თარგმანში, რომელიც ეკუთვნის ვ. ღონდუას. ეს ადგილი ასეა: „Действительно, именитые люди, Захария и Иванъ взяли с победенныхъ пятину“³⁷... ე. ი. „ერმიონი“ — „ერმიანი“ თარგმანში სულ გამოტოვებულია. ერთ-ერთ უკანასკნელ ნაშრომში ვ. ღონდუა შეეხო ერმიონთა საკითხს. მისი აზრით, Hermion იყო ძველი გერმანელი მეფე, რომელიც სიკვდილის შემდეგ ღმერთად იქცა. ამ სახელით ძველი საქსონები აღნიშნავდნენ მარსს; ომის ღვთაების, ე. ი. მარსის სახელი (პერმიონი) შესულა ქართულ ისტორიოგრაფიაში, თამარის ისტორიკოსი პერმიონის ძეობით იხსენიებს მხარგრძელებს, ისედაც ბევრი ეპითეტით შემკულთ³⁸.

ფიქრობთ, საეჭვოა გერმანელი მეფის, თუნდაც სიკვდილის შემდეგ გაღმერთებულის, სახელი სცოდნოდათ რუსთაველის ეპოქის ისტორიკოსებს, ანდა ძველი საქსონების მიერ ხმარებული მარსის (არესის) აღმნიშვნელი სიტყვა.

ისტორიკოსისათვის ცნობილია ზედსართავი „ულუმპიანი“ (II, 128). იგი ხმარობს ბერძნულ სიტყვებს:

აკროსტიხორად (II, 146) ἀκροστιχον; დასო — ბაჟი (II, 131, 144), ექსორია (II, 131) ἐξορία, ლანკანი (II, 139), ლეჯიუ — ლამბაქი, მალნანტი (II, 116) — მაენტი.

ამრიგად, „ცხოვრება მეფეთ მეფისა თამარისი“ ანტიკური სამყაროს ცოდნის თვალსაზრისით დიდად საგულისხმო არ ჩანს.

³⁷ В. Д о н д у а, Василии, историк царницы Тамары, Памятники эпохи Руставели, 1938, გვ. 54

³⁸ ე. დონდუა, თამარის დროის „ერმიონთა“ : ორიონი (საიუბილეო კრებული მიძღვნილი ა. შანიძის დაბადების 50 წლისთავისადმი), თბ., 1967, გვ. 15? — 156.

თამარ ოთხმეჯური

ქართლი 1723—35 წლებში

(პოლიტიკური ისტორიიდან)

XVIII ს-ის პირველ ნახევარში საქართველოში განსაკუთრებული ძნელებდობის ხანა იყო. სამთავრო-სათავადოთა სისტემა, ტყვის სყიდვა, ლეკიანობა, მძიმე საგარეო პირობები დიდად აბრკოლებდა ქვეყნის შინაგანი ეკონომიური სიძლიერის აღდგენას. შინაფეოდალური ომები ისედაც უკიდურეს მდგომარეობამდე მიყვანილ მწარმოებელ მოსახლეობას ფიზიკურად ანადგურებდა და უცხო მოძალადეებს ქვეყნის დაპყრობას უადვილებდა.

ქართლისა და კახეთის მეფეები ირანის შაჰის ვასალებად ითვლებოდნენ. შაჰს უნდა დაემტკიცებინა მეფის მემკვიდრე ტახტზე, ხოლო გამეფების უფლება მას მიეცემოდა მაჰმადიანობის მიღების შემდეგ.

1676—1688 წლებში ქართლში გიორგი XI, ვახტანგის ძე მეფობდა, ურჩობისათვის შაჰმა ის გადააყენა და მის ადგილას გაამეფა თეიმურაზ I შვილი-შვილი ერეკლე I, რომელიც 1688—1703 წწ. იჯდა ტახტზე. შემდეგ გიორგი XI დამორჩილდა ირანის შაჰს და 1703 წელს ისევ მიიღო ქართლის მეფობა, მაგრამ შაჰმა ირანში დატოვა და მის „ჯანიშინად“ მისივე ძმისწული ვახტანგ ლევანის ძე დანიშნა. ვახტანგის „ჯანიშინობა“ 1703—1711 წწ. გაგრძელდა. 1709 წელს გიორგი მეფე დაიღუპა ავღანელებთან ბრძოლაში და ქართლის მეფობა არგუნიეს მის ძმისწულს ქაიხოსრო ლევანის ძეს, 1711 წელს ისიც ავღანეთში დაიღუპა. მაშინ ვახტანგს „მოუძმცნო ყეენმან სიკუდილი ძმისა თვისისა და მიეცა ქართლი მისთვის“. ვახტანგმა „დაუტოვა ძმა თავისი სვიმონ განმგედ ქართლისა და დედოფალი და ძენი თვისნი დაადგინა გორს და თვით წარვიდა მცირედიოთა კაციოთა“¹. ვახტანგი ირანში დიდ განსაცდელში ჩავარდა, რადგან უარი თქვა მაჰმადიანობის მიღებაზე. ირანის ხელისუფლებას გაუძნელდა გადაწყვეტილების მიღება. ვახტანგმა ყაენს განუცხადა, რომ სჯელის უარყოფას ის ამჯობინებს შაჰის კარმა მეფობა მისცეს მის ერთ-ერთ მაჰმადიან ძმას². „გარნა არიან ძმანი ჩემნი მაჰმადიანნი და რომელი გნებავს წარავლინე და მე ვიყო წინაშე შენსა“³. შაჰმა გადაწყვიტა ვახტანგი კარზე დაეტოვებინა, ამავე დროს, მან „წარმოავლინა იესე მეფედ ქართლისად“⁴.

ბოლოს, ვინაიდან სხვა გამოსავალი არ ჰქონდა, ვახტანგმა მიიღო კომპრომისული გადაწყვეტილება, მოექცა მუსლიმანად და ქართლის მეფობაც მიიღო. მაგრამ რაკი მას ამავე დროს ირანის სპასალარობაც დაეკისრა და იქ სამხედრო ოპერაციებს ხელმძღვანელობდა, 1716—19 წლებში ქართლს განაგებდა მისი ძე ბაქარი.

¹ ე ა ხ უ შ ტ ი, ქართლის ცხოვრება, წ. II, დ. ჩუბინაშვილის გამოცემა, სპბ., 1854, გვ. 77.

² ე. დ. ო. ნ. დ. უ. ა., ვახტანგ VI-ის დროინდელი საქართველოს პოლიტიკური ისტორიიდან, „საისტორიო ძიებანი“, I, თბ., 1957, გვ. 151.

³ ე ა ხ უ შ ტ ი, დასახ. ნაშრომი, გვ. 77.

⁴ იქვე, გვ. 78.

ვახტანგი თბილისს 1719 წელს დაბრუნდა. ირანში ყოფნისას იგი დარწმუნდა ამ ქვეყნის სისუსტეში. ასევე ამჩნევდნენ ამას რუსეთი და ოსმალეთი. ირანი ამ დროს საერთო ეკონომიურ დაქვეითებას განიცდიდა, რამაც XVIII ს-ის დასაწყისიდან გამოიწვია პოლიტიკური დაცემაც. შაჰი სულთან-ჰუსეინი სუსტი ნებისყოფის გამგებელი იყო, ნელ-ნელა საქმეებს თავი მიანება და ქეიფსა და დროსტარებაში იყო. მისი მბრძანებლობის უკანასკნელ წლებში სახელმწიფოში აჯანყებები გახშირდა.

ირანის საშინაო და საგარეო მდგომარეობას განსაკუთრებული ინტერესით აღევნებდა თვალყურს ოსმალეთის ხელისუფლება. ოსმალეთის მთავრობა ცდილობდა სეფიანთა სახელმწიფოს გართულებული მდგომარეობა თავის სასარგებლოდ გამოეყენებინა და ხელსაყრელ შემთხვევაში მის წინააღმდეგ გაეღო. ირან-ოსმალეთის პოლიტიკური ინტერესები თავისებურ ასახვას პოულობდა ქართულ სინამდვილეში. ოსმალეთის ხელისუფლება ვერ შერიგებოდა აღმოსავლეთ საქართველოში ირანის დომინირებულ მდგომარეობას და განზრახული ჰქონდა აღმოსავლეთ საქართველოსა და მთელ ამიერკავკასიაში გაბატონება. ამ ამოცანის გადაჭრის ხელსაყრელი მომენტი სწორედ XVIII ს-ის 20-იან წლებში დადგა, როდესაც ირანი მძიმე პოლიტიკურ კრიზისს განიცდიდა. დიდგვზირმა იბრაჰიმ-ფაშამ გადაწყვიტა ესარგებლა ირანის მძიმე, მდგომარეობით და უბრძანა ბასრის, ბაღდადის, მოსულის, ვანის, არზრუმის, ყარსის და ჩილდირის ბეგთა-ბეგებს, სასწრაფოდ დაეკავებინათ ერევანი, თავრიზი, ვანჯა, თბილისი⁵.

ოსმალეთის ხელისუფლებამ თავისი ძალები ირანისა და კავკასიის საზღვრებზე სამ მთავარ ნაწილად გაჰყო: არზრუმის ბეგლარბეგი სილაჰდარ იბრაჰიმ ფაშა სამხრეთ კავკასიაში დაინიშნა, ვანის ვალი ქოფრულზადე აბდულაჰ-ფაშა აზერბაიჯანში სალაშქროდ გაამწესა, ხოლო ბაღდადის ვალი ჰასან ფაშა ჰამადანისა და ქერმან-შაჰის მიმართულებით ერაყის მხარეს დაინიშნა. ამ სარდლების უმნიშვნელოვანესი ამოცანა იყო დაესწროთ მაჰმუდ ავღანისათვის დასავლეთ ირანში შეჭრა, ხოლო პეტრე I-სათვის კი ბაქოს დაკავება⁶.

შაჰი ჰუსეინი უნიჭო მმართველი იყო, მაგრამ სეფიანთა სახელმწიფოს რღვევის მიზეზი იყო საერთო სამეურნეო ნგრევა, შინაკლასობრივი ურთიერთობის გამწვავება და, რაც მთავარია, დაპყრობილ ხალხთა განმათავისუფლებელი ბრძოლის გაძლიერება ირანის ბატონობის წინააღმდეგ, მრავალრიცხოვანი სახალხო აჯანყებები მთელს სახელმწიფოში⁷.

⁵ Н. В. Пигулевская, и др., История Ирана с древнейших времен до конца XVIII в., гл. 310.

⁶ I. H. Uzuncarsili, Osmanlı Tarihi, IV cilt, I kısım. karlofça anlaşmasından XVIII yüzyılın sonlarına kadar. Onkara, 1956, გვ. 172.

⁷ უზუნჩარშის თვის ნაშრომში მოტანილი აქვს არზრუმის ვალისადმი გაცემული დირმანის შინაარსი, რომელშიც გადმოცემულია ირანის მდგომარეობა და მოწოდება ხელსაყრელ შემთხვევის გამოყენებისა და სასწრაფოდ დასაჭრობის შესახებ.

I. Danışmend, İzahlı Osmanlı Tarihi kronolojisi, cilt 4. İstanbul, 1955, გვ. 13—14.

⁷ სეფიანთა სახელმწიფოს დაქვეითება-დაცემის მიზეზების შესახებ დაწერილებით იხ. И. М. Рейснер, Падение державы Сефевидов и нашествие афганцев на Иран, Доклады и сообщения ист. факультета МГУ, т. 10, М., 1950; М. С. Иванов, Очерк истории Ирана, М., 1952, გვ. 77—81; Н. В. Пигулевская и др., История Ирана..., გვ. 297, 306—309; История стран зарубежной Азии в средние века, М., 1970, გვ. 584—585; К. З. Ашрафян, К вопросу о причинах упадка державы Сефевидов, «Очерки по истории среднего

ირანში კატასტროფა მწიფდებოდა. შვიდთვიანი ალყის შემდეგ, 1722 წელს ოქტომბერში ისფაჰანი აიღეს აჯანყებულმა ავღანელებმა მირ მაჰმუდის მეთაურობით. ჰუსეინი ოჯახით დაატყვევეს, მისი ერთ-ერთი შვილი ისფაჰანიდან გაიქცა და ყაზვინ-თავრიზში შეხიზნულმა შაჰად გამოაცხადა თავი თამაზ II სახელით. მას ემორჩილებოდა გილანი, მაზანდარანი და სამხრეთ აზერბაიჯანი.

ირანში საშინელ მდგომარეობაში იყო ქალაქებიც და სოფლებიც. დარბეული იყო ისფაჰანი, შირაზი, ყაზვინი. ამ ქალაქებმა თავისი მოსახლეობის ორ მესამედზე მეტი დაკარგეს.

რუსეთის ძლიერი ლაშქარი პეტრე I მეთაურობით ირანში შესაჭრელად ემზადებოდა. რუსეთის გეგმებში განსაკუთრებული მნიშვნელობა ენიჭებოდა სამხედრო-პოლიტიკური კავშირის დამყარებას საქართველოსთან და სომხეთთან, პეტრე I ითვალისწინებდა იმ როლს, რომელიც შეეძლო შეესრულებინათ ქართველებსა და სომხებს რუსეთ-ირანის და რუსეთ-თურქეთის ომებში კასპიის ზღვისათვის და ამიტომ მზად იყო დახმარება გაეწია მათთვის ირანისაგან განთავისუფლების საქმეში.

გეგმის მიხედვით, 1722 წ. აგვისტოში რუსეთის არმია დარუბანდსა და ბაქოს შორის უნდა შეერთებოდა ქართველთა და სომეხთა ჯარს, რათა გაეძლიერებინათ ბრძოლა ირანისაგან აღმოსავლეთ ამიერკავკასიის გასათავისუფლებლად. „მოვიდა ელჩი რუსეთის ხელმწიფის პეტრესაგან მეფეს ვახტანგთანა და ებოძა ქარტა წყალობისა და ხლება მისთანა: ძალითა ქრისტიანთა აქვსდექ ტახტითა ჩემითგან და მოვსრნე მტერნი და წარმოვალ ადგილთა შირვანისთანა“¹⁰. მაგრამ მდგომარეობა შეიცვალა. პეტრე იძულებული გახდა დაბრუნებულიყო ასტრახანში, ლაშქრობის გაგრძელება სახიფათო აღმოჩნდა, რადგან რუსეთის არმიამ დიდი დანაკლისი განიცადა როგორც ხალხის, ასევე სანოვანის და ცხენების მხრივ. რუსეთის ელჩმა შეატყობინა ვახტანგს, რომ ლაშქრობა გადაიდო. ვახტანგის ლაშქარი თბილისში დაბრუნდა. ლაშქრობის გაგრძელება პეტრემ სარისკოდ მიიჩნია, მით უმეტეს, რომ ამ დროისათვის გამწვავდა ურთიერთობა თურქეთთან და მოსალოდნელი იყო მასთან სამხედრო შეტაკება.

1723 წ. 12 სექტემბერს პეტერბურგში დაიდო ხელშეკრულება ირანის ელჩთან. ირანი უთმობდა რუსეთს დარუბანდს, ბაქოს, გილანს, მაზანდარანს, ასტრახადს. ამ ხელშეკრულებას თურქეთის მთავრობამ უპასუხა განცხადებით, რომ მთელი ირანი მას ეკუთვნის, და გაუგზავნა მიმართვა მესაზღვრე ფაშებსა და ყირიმის ხანს, რომ ისინი მზად ყოფილიყვნენ ომისათვის. მაგრამ მალე, 1724 წ. იანვარში, იბრაჰიმ ფაშამ გაუგზავნა წერილი პეტრე I და წინადადება მისცა, დაედოთ ხელშეკრულება. ხელშეკრულებამ, რომელიც რუსეთსა და

Востока», М., 1951, გვ. 138—210; История Армянского народа, I, Ереван, 1951, გვ. 240—42; История Азербайджана. I, Баку, 1958, გვ. 289—291; ქ. კუციია, სეფიანთა ირანის ქალაქები და საქალაქო ცხოვრება, თბ., 1966; გვ. 101—108; მ. გობეჯიშვილი, სეფიანთა ჩხეიდის ცხოვრება მეფეთა, როგორც წყარო სეფიანთა სახელმწიფოს ისტორიისათვის. „ქართული წყაროთმცოდნეობა“, IV, თბ., 1973. გვ. 78—79, 84—85;

¹⁰ ს. ჩხეიძე. ცხოვრება მეფეთა, ქართლის ცხოვრება, II, დ. ჩუბინაშვილის გამოცემა, სპბ., 1854, გვ. 330.

⁹ Г. Пайчадзе, Русско-грузинские политические отношения в I половине XVIII века, Тб., 1970, გვ. 44.

¹⁰ ს. ჩხეიძე. ცხოვრება მეფეთა, გვ. 331.

თურქეთს შორის დაიდო კონსტანტინოპოლში 1724 წ. ივნისში, სენო კასპიის-პირეთის პროვინციები რუსეთის საკუთრებად. მასვე მიემარა სანაპირო ზოლი დარუბანდთან 119 ვერსისა და შამახისთან 43 ვერსის სივანისა. ამის სანაცვლოდ თურქეთმა გაავრცელა თავისი ხელისუფლება ქართლზე, კახეთზე, განზაზე, შირვანზე, ერევანზე, ყარაბაღზე, თავრიზსა და ყაზვინზე¹¹.

ამ საზავო ხელშეკრულების საპასუხოდ დაიწყო სახალხო მღელვარებანი რუსეთის და თურქეთის მიერ დაკავებულ ტერიტორიებზე. არ სენო ეს ხელშეკრულებები არც შაჰ-თამაზ II.

თურქეთის შეჭრა ირანის მიერ დასაკუთრებულ ტერიტორიებზე იარაღით ხელში ხდებოდა¹².

1724 წ. 3 ოქტომბერს თურქებმა აიღეს ერევანი¹³, ხოლო 1725 წელს 4 სექტემბერს განჯაც აიღეს¹⁴.

ირან-თურქეთს შორის 1727 წ. 23 ოქტომბერს დაიდო ზავი ირანისათვის მეტად მძიმე პირობებში¹⁵, ეს საზავო ხელშეკრულება ავღანელების და ოსმალეების ბატონობას აკანონებდა ირანში. 1727 წლის ხელშეკრულება ასახავდა ოსმალეთის და ავღანეების აგრესიის შედეგებს. ისინი უკვე მათ მიერ დაკავებულ ტერიტორიებს ინაწილებდნენ. ოსმალეთმა ამ ხელშეკრულებაშიც, ისევე როგორც 1724 წ. რუსეთთან დადებულ ხელშეკრულებაში, შეიტანა ამიერკავკასიაზე ბატონობის პირობა.

ირანში დამკვიდრებულ ავღანელებს არ ჰქონდათ სეფიანთა დროინდელ ფარგლებში ბატონობის პრეტენზია. რამდენადაც ავღანელთა პოლიტიკური ინტერესები არ სწვდებოდა იმ ქვეყნებს, რომლებიც XVI—XVII საუკუნეებში ირანსა და ოსმალეთის მეტოქეობის უბანს წარმოადგენდნენ, ამდენად ოსმალეთისათვის უფრო ადვილი იყო მისი აგრესიული ზრახვების რეალიზება. მას შემდეგ, რაც სეფიანთა ირანი ავღანელებმა დაამხეს, ოსმალეთისათვის მთავარ დაბრკოლებას წარმოადგენდნენ ამიერკავკასია და რუსეთი, მაგრამ, რუსეთი 1724 წლის ხელშეკრულების ძალით კასპიის ზღვის სანაპიროზე იყო შეჩერებული¹⁶.

რამდენადაც ავღანელები ოსმალეთს არ ედავებოდნენ ამიერკავკასიასა და დასავლეთ ირანს, მათი ბატონობა ირანში სულთნისათვის სასარგებლო იყო. ხსენებული ქვეყნების აღიარებით ოსმალეთის სამფლობელოდ ავღანელები თითქმის არაფერს ჰკარგავდნენ, სამაგიეროდ მათ წინამძღოლს სცნობდა ირანის შაჰების პოლიტიკურ მემკვიდრედ და აღიარებდა მათ უფლებას ირანის გარკვეულ ნაწილზე, რაც ავღანელებს სავსებით აკმაყოფილებდა¹⁷.

1727 წლის საზავო ხელშეკრულებით ოსმალეთი ირანის რელიგიურ საქმეებშიც ჩაერია და სავაჭრო საქმეებიც თავის სასარგებლოდ მოაგვარა. ოსმალეთის განუყოფელი ბატონობის პირობებში XVIII ს-ის 20-იან წლებში საერ-

¹¹ А. Д. Новичев, История Турции, გვ. 199; О. П. Маркова, დასახ. ნაშრომი, გვ. 105.

¹² А. Д. Новичев, დასახ. ნაშრომი, გვ. 199.

¹³ I. Danişmend, დასახ. ნაშრომი, გვ. 14—15.

¹⁴ იქვე, გვ. 15.

¹⁵ А. Д. Новичев, დასახ. ნაშრომი, გვ. 199.

¹⁶ ვ. ჩოჩიევი, ირანის საერთაშორისო მდგომარეობა ირან-ოსმალეთის 1727 წლის საზავო ხელშეკრულების მიხედვით, თსუ შრომები, ტ. 116, გვ. 402—403.

¹⁷ ვ. ჩოჩიევი, დასახ. ნაშრომი, გვ. 404.

თაშორისო ვაჭრობა „ოსმალურ მიმართულებას“ იღებდა, და საერთოდ, როგორც ჩანს, ხელშეკრულების მიხედვით, 1727 წლის საზავო ხელშეკრულების გადაწყვეტილებანი სასარგებლო იყო მხოლოდ ოსმალეთისათვის¹⁸.

1727 წელს კონსტანტინეს (მაჰმად-ყული-ხანს) შაჰმა კახეთთან ერთად სამმართველოდ მისცა ერევანი, ყაზახი და შამშადილუ. („წარმოადგინა ყეენმან მაჰმად-ყული-ხან, ძე ერეკლე მეფისა... მეფედ კახთა; ესე მოვიდა და დასდგა ყაზახსა შინა, რამეთუ მიეცა ყეენსა ერევანი, შამშადილო და ყაზახი“)¹⁹. შაჰი ენდობოდა ირანის კარზე გაზრდილ კონსტანტინეს და იმედი ჰქონდა გამოეწვია ომი მასა და ვახტანგს შორის. რადგან კახეთის სამფლობელოების ასეთ გაძლიერებას ქართლის ხელისუფალი ვერ დაუშვებდა, შულღმა საქმე შეიარაღებულ ბრძოლამდე მიიყვანა²⁰. 1723 წლის 30 იანვარს შაჰის ბრძანება მოვიდა. ვახტანგს ქართლი ჩამოერთვა და მაჰმად-ყული-ხანს ეწყალობა. მაჰმად-ყული-ხანმა ლეკების დახმარებით ორჯერ მოაწყო თავდასხმა თბილისზე და 4 მაისს აიღო კიდეც. დაღესტნელებმა ქალაქი ისე გაძარცვეს, რომ მას რამდენიმე ათეული წლის მანძილზე აღარ დაბრუნებია პირვანდელი სახე.

ამ პერიოდის შესახებ საინტერესო წყაროა XVIII ს-ის თურქი ისტორიკოსი ჩელები-ზადეს „ისტორია“²¹. ჩელები-ზადე თავისი თხზულების დასაწყისში საგანგებოდ აგვიწერს ოსმალთა ლაშქრის მიერ თბილისისა და გორის ციხეების აღებას და ვახტანგის მიერ ოსმალეთისადმი მორჩილების შესახებ ცნობის გაგზავნას.

როგორც უკვე აღვნიშნეთ, მაჰმად-ყული-ხანმა კარ-ბელაქნისა და თალას „უბატონო თემებისაგან“ და მათდამი დაქვემდებარებული ლეკებისაგან მიიღო დახმარება, საგანგებოდ მოემზადა, თბილისს მოულოდნელად თავს დაესხა და დაიკავა. „ვახტანგი იძულებული გახდა თავისი მხედრობისათვის ეუწყებინა, რომ გაქცეულიყვნენ გორის ციხისაკენ“²². ამრიგად, მაჰმად-ყული-ხანის მიერ თბილისის დაკავებით ქალაქი ირანელთა გამგებლობაში გადადიოდა, რამდენადაც მაჰმად-ყული-ხანის ზურგს უკან ირანელები იდგნენ.

ოსმალეთის ხელისუფლებამ, რომელსაც უკვე გადაწყვეტილი ჰქონდა საქართველოსა და ამიერკავკასიის ქვეყნებისაკენ გალაშქრება, არ დააყოვნა, სასწრაფოდ მიიღო სათანადო ღონისძიება. ოსმალეთის მთავარსარდლობამ მაჰმად-ყული-ხანს მორჩილება მოსთხოვა. ჩელები-ზადეს ცნობით, სერასქერმა მას არზა მიართვა, და სთხოვა, ოსმალეთის სახელმწიფოსთვის თავის შეფარების წინადადება მიეღო²³. ამ წინადადებასთან ერთად ოსმალეთის ხელისუფლებას გადაწყვეტილი ჰქონდა თბილისის დაპყრობა და ვახტანგის წინააღმდეგ გალაშქრება. ირანთან დადებული ზავის დაურღვეველად. თბილისის წინააღმდეგ გასალაშქრებლად ბრძანება მიეცა არზრუმის ვალისა და სერასქერს²⁴.

¹⁸ ხელშეკრულების ტექსტი და თარგმანი იხ. ჩ. ო. ხ. მ. გ. ზ. რ. ი. დასახ. ნაშრომი, გვ. 413—419.

¹⁹ ვ. ა. ხ. შ. რ. ი., დასახ. ნაშრომი, გვ. 137.

²⁰ О. П. Маркова, დასახ. ნაშრომი, გვ. 105.

²¹ تاریخ راشد، جلد ۱، تاریخ جبلی زاده افندی من ۷ اسماء، سنه ۱۲۸۲ (შემდეგში: ჩელები-ზადე).

ამ თხზულების ერთი ნაწილს ტექსტი თარგმანითურთ გამოაქვეყნა ნ. შენგელამ (ნ. შენგელია, ოსმალთა ისტორიკოსი ჩელები-ზადე თბილისის და გორის ციხეების დაპყრობის შესახებ, „ადმოსავლური ფილოლოგია“, III, თბ., 1973, გვ. 321—329).

²² I. H. Uzunçarşılı, დასახ. ნაშრომი, გვ. 177.

²³ ჩ. ო. ხ. მ. გ. ზ. რ. ი., დასახ. ნაშრომი, გვ. 46.

²⁴ I. H. Uzunçarşılı, დასახ. ნაშრომი, გვ. 177.

თბილისის წინააღმდეგ დანიშნული სერასქერ სილაჰდარ იბრაჰიმ ფაშა ყარსში დაბანაკების შემდეგ აიყარა და მის მორჩილებაში მყოფ დიარბეკრის ვალი ვეზირ არიფ-ფაშასთან, ყარსის ბეგლარბეგ ისპაქთან და შებინ-ყარა ჰისარის მფლობელ იბრაჰიმ-ფაშასთან ერთად პირდაპირ თბილისისაკენ გაემგზავრა²⁵.

ოსმალეთის უზარმაზარი ლაშქარი ყარსიდან თბილისისაკენ გამოემართა და გზად რამდენიმე დღე ახალქალაქთან, სოფ. ფოკაში დაბანაკდა. აქ ოსმალ სერასქერს ეახლა და მორჩილება გამოუცხადა ვახტანგის ძმამ — იესე-ხანმა. სოფ. ფოკადან გამოსულ ოსმალთა ლაშქარს გზად ვახტანგის შვილი ბაქარი (შაჰნავაზ II) მიეგება და მანაც სამსახური და მორჩილება შესთავაზა²⁶.

ჩანს, რომ ქართველმა პოლიტიკოსებმა გაითვალისწინეს არსებული ვითარება, თბილისის დასაპყრობად წამოსულ ლაშქარს ეახლნენ და მორჩილება შესთავაზეს. ოსმალ სერასქერმა თავისი ლაშქრიდან გამოჰყო გარკვეული რაოდენობის ჯარი და პირდაპირ გორის ციხის ასაღებად გაგზავნა. ჩელები-ზადე შენიშნავენ, რომ გორის ციხის დასაპყრობად და ჩასაბარებლად აუცილებელი იყო გარკვეული რაოდენობის ხალხის გაგზავნა. განაპირა მხარეების მფლობელთაგან ალი-ალა თავზეხელაღებულთა რაზმით აღნიშნული ციხისკენ გაიგზავნა²⁷. ოსმალთა სამხედრო ძალებმა გორი ადვილად დაიკავეს. ჩელები-ზადე აღნიშნავენ, რომ „ციხის მცველებმა კარი გააღეს და მათი შემწეობით ხსენებული ციხე სულთნის სამფლობელოს შეუერთდა“²⁸. გორის ციხის ოსმალთა ხელში გადასვლასთან ერთად ოსმალთა ძირითადი ძალა თბილისს მოადგა. მანამდე ოსმალთა სერასქერის მიერ თბილისისკენ გაიგზავნა დერვიშ მეჰმედ-ალა, რომელსაც ევალებოდა ფირმანი გადაეცა თბილისის დროებითი მფლობელისათვის და წაექეზებინა იგი, რათა დამორჩილებოდა ოსმალთა ხელისუფლებას²⁹. ოსმალთა ხელისუფლების მიერ წინასწარ ჩატარებულმა ღონისძიებებმა თავისი ნაყოფი გამოიღო. ვიდრე ოსმალთა ძირითადი ლაშქარი თბილისს მიადგებოდა, დერვიშ მეჰმედ-ალამ თბილისის გამგებელი მაჰმად-ყული-ხანი დაითანხმა, ქალაქი ოსმალებისათვის გადაეცა. ჩელები-ზადეს გადმოცემით, დერვიშ მეჰმედ-ალას „მეშვეობით თბილისის ციხის გასაღების ჩაბარება დაჩქარდა, დასახელებული სიფაჰსალარი თბილისიდან ერთნახევარი დღის სავალზე შეხვდა ზემოხსენებულ სერასქერს და იმ ქვეყნის უბრძოლველად და უომრად აღება-ჩაბარება აცნობა“³⁰.

ამრიგად, თბილისი უბრძოლველად ოსმალთა ხელში გადავიდა (1723 წ. ივნისს). ამ ფაქტს უდიდეს მნიშვნელობას ანიჭებდა სულთანნი. ჩელები-ზადეს ვრცლად აქვს აღწერილი სტამბოლში თბილისის აღების შესახებ ცნობის მიღებასთან დაკავშირებით გამართული საზეიმო ცერემონიალი³¹.

ოსმალ ხელისუფლებმა მაშინვე მიიღეს საგანგებო ღონისძიებები თბილისისა და მთელი აღმოსავლეთ საქართველოს ინკორპორაციისათვის. ფაქტიურად ოსმალეთის ხელისუფლება უკვე მთელ აღმოსავლეთ საქართველოზე

²⁵ I. H. Uzunçarşılı, გვ. 177.

²⁶ ჩ ე ლ ბ ი - ზ ა დ ე, დასახ. ნაშრომი, გვ. 47.

²⁷ იქვე.

²⁸ იქვე.

²⁹ იქვე.

³⁰ იქვე, გვ. 48.

³¹ იქვე, გვ. 49.

ბატონობის პრეტენზიას აცხადებდა. თურქებმა ციხეებში თავიანთი გარნიზონი ჩააყენეს. ვახტანგმაც, გამოუვალი მდგომარეობის გამო, მორჩილება გამოუცხადა ოსმალეთს; „მეფემან წარუვლინა იბ (=12) ჯორი კიდული ოქროვერცხლით და მოთქვილითა“³². იბრაჰიმ-ფაშამ ძალიან მალე იგრძნო თავი საქართველოში სრულ დამპყრობად. მან „შეიპყრო მაჰმად-ყული-ხანი, პატიმარჰყო“³³, ამავე დროს იგი მოითხოვდა, რომ ვახტანგს ისლამი შეეღო, რადგან არ ენდობოდა მას. ვახტანგმა, რომელიც სამშობლოში ჩამოსვლისას ქრისტიანობას დაუბრუნდა, არ ისურვა ხელმეორედ ისლამის აღიარება. ბაქარმა და იესემ კი მიიღეს ისლამი: ბაქარმა (შაჰნავაზ II) იბრაჰიმ-ფაშას სახელით, ხოლო იესემ (ალი-ყული-ხანმა) მუსტაფა-ფაშას სახელით. ბაქარმა ფაშასთან შეთანხმებით იკისრა ქართლის, ბორჩალოს და ყაზანის გამგეობა, ხოლო იესემ კი კახეთის და შამშადილოსი³⁴.

ვახტანგი 1723 წ. ივლისში სამხ. ოსეთის მთებში გაიხიზნა. ძალიან მალე, იქით მიაშურა ბაქარმაც, რომელმაც ველარ გაუძლო თურქთა გადასახადების სიმძიმეს. მაჰმად-ყული-ხანიც ბაქარის დახმარებით ციხიდან გაიქცა, საერთო მტრის წინააღმდეგ ბრძოლის ინტერესმა ისინი შეარიგა ერთმანეთს. მაგრამ მუსტაფა-ფაშა (იესე) ისევ თავდაუზოგავად ემსახურებოდა თურქებს. ოსმალებმა „წარმოავლინეს იესე და ისაყ ახალციხის ფაშა სპითა, ვერ წინააღუდგა ბაქარი, ხოლო ოსმალნი მოვიდნენ გორს, მოარბიეს გარემონი“³⁵, მიაღგნენ ცხინვალს, გაანადგურეს ცხინვალი და მისი მიდამოები, სადაც ვახტანგი იმყოფებოდა³⁶.

ოსმალეთის ხელისუფლებას ეს არ აკმაყოფილებდა, იგი მიისწრაფოდა მთელ ამიერკავკასიაში გაბატონებისათვის. ამიტომ ოსმალთა სარდლობამ თავისი ლაშქარი სასწრაფოდ ერევნისაკენ დაძრა, მაგრამ მოვლენები ამიერკავკასიაში სწრაფად ვითარდებოდა: რუსები ბაქოს დაეპატრონენ, შირვანის ხანს — დაუდ-ხანს, რომელიც ოსმალეთის ორიენტაციისა იყო, ოსმალთა სარდლობამ სათანადო დახმარება ვერ გაუწია. ოსმალთა სერასქერმა თბილისში დააყოვნა და ბაქოში ლაშქრობა დააგვიანა. ამიერკავკასიაში მდგომარეობა უფრო და უფრო მწვავედებოდა. ოსმალეთის ხელისუფლებამ სასწრაფოდ გადააყენა სერასქერის თანამდებობიდან სილაჰდარ იბრაჰიმ-ფაშა, რადგან რუსებმა ბაქო აიღეს, ხოლო ბაქოს აღება სწორედ ოსმალთა სერასქერს ჰქონდა დავალებული. სერასქერობა უბოძეს არიფ აჰმედ-ფაშას (1723 წ. სექტემბერიში)³⁷.

ახლად დანიშნულმა სერასქერმა ლაშქარი თბილისიდან ერევნისაკენ დაძრა. ოსმალთა ლაშქარს სამი თვე გარემოცული ჰქონდა ერევანი. ერევნის დამცველი — ალი-ყული-ხანი, როდესაც მას ირანელთაგან დახმარების უკანასკნელი იმედი გადაეწურა, იძულებული გახდა დანებებოდა ოსმალებს. ოსმალებმა ერევანი ხელთ იგდეს და მისი დაცვა დაავალეს ანატოლიის ვალის —

³² ვ ა ხ უ შ ტ ი, დასახ. ნაშრომი, გვ. 85.

³³ იქვე.

³⁴ О. П. Маркова, დასახ. ნაშრომი, გვ. 114.

³⁵ ვ ა ხ უ შ ტ ი, დასახ. ნაშრომი, გვ. 85.

³⁶ იქვე, გვ. 86.

³⁷ I. H. Uzunçarşılı, დასახ. ნაშრომი, გვ. 175; Danişmend, დასახ. ნაშრომი, გვ. 13—14.

ვეზირ ოსმან-ფაშას³⁸. ერეგნის აღებამდე ოსმალებმა ნახჭევანიც დაიპყრეს. ერეგნის აღება ოსმალეთის ხელისუფლებისათვის დიდი პოლიტიკური წარმატება იყო ამიერკავკასიაში. სულთან აჰმედ III ამ წარმატებისათვის სერასქერი — არიფ აჰმედ ფაშა დიდად დააჯილდოვა, დიარბექრი უბოძა, ერეგნის ვილაიეთიც მისცა და სახელმწიფო ხაზინიდან 15000 ყურუში გაუგზავნა³⁹. მაგრამ აღნიშნული სარდალი დიდხანს არ ყოფილა ამ თანამდებობაზე, იგი მალე გადააყენეს და მის ნაცვლად დანიშნეს არზრუმის ვალი ჰაჯი მუსტაფა, რომელმაც მნიშვნელოვან წარმატებებს მიაღწია ამიერკავკასიაში და 1725 წ. აგვისტოს ლორე აიღო, ხოლო იმავე წლის სექტემბერში კი განჯა დაიკავა⁴⁰.

ამიერკავკასიის ფრონტზე ოსმალთა შეიარაღებულმა ძალებმა უდიდეს წარმატებებს მიაღწიეს. მათ დალაშქრეს მთელი ამიერკავკასია, აღწერეს მოსახლეობა, შეადგინეს არაერთი საბეგრო დავთარი, სადაც დაწვრილებით იყო წარმოდგენილი მოსახლეობის სია, ქვეყნის ადმინისტრაციული ერთეულები, ცალკეული სოფლები თავისი უბნებით. ადგილობრივ მოსახლეობას შეეწერეს ოსმალური გადასახადები, აღრიცხეს ყველაფერი, რაც საგადასახადო ობიექტად შეიძლებოდა გამომდგარიყო. ოსმალთა ხელისუფლებმა მოსახლეობის აღწერისა და საბეგრო დავთრების წედგენისას არ დატოვეს არც ერთი დარგი სოფლის მეურნეობისა, რომლისთვისაც ოსმალური გადასახადი არ შეეწერათ. ოსმალეთის ხელისუფლება სასწრაფოდ შეუდგა დაპყრობილი ტერიტორიების „ათვისებას“ და ოსმალური სოციალურ-პოლიტიკური სისტემის შემოღებას. მაგრამ ოსმალებმა აღმოსავლეთ საქართველოს მოსახლეობისათვის მხოლოდ ოსმალური გადასახადების გაწერა მოახერხეს. ოსმალური სოციალურ-პოლიტიკური სისტემა ადგილობრივ ფეოდალურ მიწისმფლობელობას არ შეხებია. მიწა კვლავინდებურად ქართველი მებატონის ხელში რჩებოდა. გლეხი ადგილობრივი მებატონისათვის განკუთვნილი გადასახადების გვერდით იხდიდა უამრავ ოსმალურ გადასახადს, რაც ერთი-ორად აჩანაგებდა მის მეურნეობას. ქართველი გლეხი მძიმე მდგომარეობაში აღმოჩნდა. ოსმალთა მიერ დაპყრობილ ქართლში „ოსმალობა“ იწყებოდა. ვახტანგ VI გამოუვალ მდგომარეობაში აღმოჩნდა. მან გადაწყვიტა დროებით სამშობლოდან რუსეთს გამგზავრე ბულიყო დახმარების სათხოვნელად და ომისთვის მოსამზადებლად.

ეს პერიოდი განსაკუთრებული ძნელებდობის ხანა იყო საქართველოში. მწარმოებელ მოსახლეობას უცხოელი დამპყრობლების აუტანელ ბატონობაზე ნაკლებად არ ანადგურებდა საკუთარ მებატონეთა სრული აულაგმავობა.

ყოველივე ამას ემატებოდა ლეკთა თარეში, რომელიც კიდევ უფრო აუარესებდა და აუტანელს ხდიდა მოსახლეობის საერთო მდგომარეობას. ჯერ კიდევ შაჰ-აბას I აღმოსავლეთ საქართველოს აოხრებით დაღესტნელებს გზა გაუხსნა. დასუსტებულ ქვეყანას მთიელთა აქტიური მოგერიების ღონე აღარ შესწევდა და შემოტევაც სულ უფრო და უფრო საშიშ ხასიათს იღებდა⁴¹.

ყოველივე ამის შედეგად ქართლ-კახეთში შემციირდა მცხოვრებთა რიცხვი, დაეცა კულტურული მეურნეობა, გლეხების ნაწილი დატყვევდა და მონებად დაიყიდა, ნაწილი ომებმა იმსხვერპლა, ნაწილი შიმშილობამ.

³⁸ I. H. Uzuncarşılı, დასახ. ნაშრომი, გვ. 175; Danişmend, დასახ. ნაშრომი, გვ. 13—14.

³⁹ Uzuncarşılı, დასახ. ნაშრომი, გვ. 178.

⁴⁰ იქვე, გვ. 178; Danişmend, დასახ. ნაშრომი, გვ. 15.

⁴¹ ნ. ბერძენიშვილი, აღმოსავლეთ კახეთის წარსულიდან, საქართველოს ისტორიის საკითხები, ტ. III, გვ. 272.

ქართლის საზოგადოება, განურჩევლად ფენისა თუ წოდებისა, ოსმალე-ბის უკმაყოფილო იყო.

გლეხები ვერ უძლებდნენ ხარკის სიმძიმეს და იძულებული ხდებოდნენ ბრძოლის სხვადასხვა ფორმისათვის მიემართათ. ისტორიულ საბუთებში დამოწმებულია ცნობები გლეხთა მასიური აყრა-გაქცევისა. გამოუვალ მდგომარეობაში ჩავარდნილი ქართველი ფეოდალები იძულებული იყვნენ ყოველი ღონე ეხმარათ აყრილ-გაქცეული გლეხების უკან დასაბრუნებლად. გლეხების დაბრუნებით არანაკლებ დანტერესებული იყვნენ ოსმალთა მოხელეებიც. ისაყ-ფაშას 1732 წ. დათარიღებულ ბრძანებაში ნათქვამია: „ქ. ვეზირი ისაყ-ფაშა ვკადრებ ჩვენ მაგიერად მუხრანის ბატონისშვილს მამუკას ასე უნებთ: მერმე შენის აზნაურიშვილის რატიშვილის სოფელი ხანდაკი და ან სხვა სოფელი აყრილი იყოს, ვისაცა მამულში იყოს, ყველა მოაგროვე; და ნურავის გააცარცვინებ და სადაც შენ გინდოდეს, იქ დააყენე. თუ წაართვა ვინმე, მწვედ გარდავახდევინებ“⁴². იგივე ისაყ-ფაშა იმავე პერიოდში გივი ამილახორს წერს: „მერმე ამ თუმანიშვილის გლეხი, სადაც იყოს აყრილი, თქვენ კაცი გაუზაენეთ, მუბაშირად აუყარეთ და ისევ თავის მამულში მოაყვანინეთ. ნურა კაცი თავის მეგვიდრე გლეხს ნუ დაუჭერენ, თვარემ პასუხს ვერ მოგვცემენ, ისევ თავის სამკვიდრო მამულში ხნას და თესონ, სხვაგან რატომ ან ხვნიან ან დგანან“⁴³.

ოსმალთა უკმაყოფილო იყვნენ ვაჭრებიც. ქართული ქალაქების ვაჭრები მუდამ ირანული ორიენტაციისა იყვნენ; მჭიდროდ იყვნენ დაკავშირებული ირანის საერთაშორისო ვაჭრობასთან. ამიტომ ისინიც მოქმედებდნენ ოსმალთა წინააღმდეგ⁴⁴.

ოსმალთა წინააღმდეგი იყო ეკლესიაც. ოსმალებმა დახარკეს საეკლესიო ქონება, მისი ყმა-მამული. ხელს უწყობდნენ ტყვეებით ვაჭრობას და მუსლიმანობის გავრცელებას. ოსმალეთის სულთანს მრავალი წლის განმავლობაში დაპატიმრებული ჰყავდა კათალიკოსი დომენტი, აქტიური საეკლესიო და პოლიტიკური მოღვაწე, ტყვის სყიდვის და გამაჰმადიანების წინააღმდეგ ენერგიული მებრძოლი⁴⁵. ოსმალთა უკმაყოფილო იყვნენ ფეოდალებიც. მიუხედავად იმისა, რომ ოსმალებმა მეფობის გაუქმების ხარჯზე დიდებულ თავადთა უფლებები გააძლიერეს კიდევ. ფეოდალები მოვალე იყვნენ თავიანთი ყმა-მამულის მფლობელობის უფლება ახლად მიეღოთ ოსმალთა ხელისუფლებისაგან. უფლების ეს განახლება დიდ ხარჯებს იწვევდა. გარდა ამისა, ოსმალური გადასახადების სიმძიმე თანაბრად აწევებოდა ქართული ფეოდალური საზოგადოების ყველა ფენას. „სათანადო სათხოვრისაგან“ შეწუხებული და გამოუვალ მდგომარეობაში ჩავარდნილი ქართველი მებატონე იძულებული ხდებოდა ჩალის ფასად გაეყიდა თავისი ყმა-მამული. ამ მხრივ საინტერესოა ლევან მაჩაბლის მიერ 1725 წლის 7 ივლისს გივი ამილახორისადმი მიცემული „ნასყიდობის წიგნი“, რომლის მიხედვითაც ლევან მაჩაბელი, სათათრო გამოსადებისაგან ძლიერ შეწუხებული, იძულებულია გივი ამილახორს მიჰყიდოს თავი-

⁴² საქართველოს სიძველენი, ტ. III, გვ. 429.

⁴³ იქვე, გვ. 418—419.

⁴⁴ ნ. ბერძენიშვილი, დასახ. ნაშრომი, გვ. 164; ვ. გაბაშვილი, ფეოდალური საქართველოს კლასები და კლასობრივი ბრძოლა ირანის და ოსმალეთის ბატონობის პერიოდში, „ნარკვევები მახლობელი აღმოსავლეთის ისტორიიდან“, გვ. 381.

⁴⁵ ნ. ბერძენიშვილი, დასახ. ნაშრომი, გვ. 155—156.

სი საკუთარი ყმა: „ესე უთუო და უთამცაო, დრო დაუდებელი მიზეზ-შემო-
ულბელი და ყოვლის ჩხუბისა და ილათისაგან გამოსული ნასყიდობის წიგნი
და სიგელი დაგიწერეთ და მოგეცით ჩვენ, მაჩაბელმა, ალხაზიშვილმან ლევან
და ძმამან ჩემმან დავით და შვილმან ჩემმან ალხაზ და მომავალთა სახლისა
ჩვენისათა ყოველივე თქვენ, ამილახორს ბატონს გივსა, ძმასა ჩვენს ემიკ-ალას
ბაშს ბატონს იოთამს, შვილთა თქვენთა ანდუყათარს, ბიძაშვილთა თქვენთა
იესეს, დემეტრეს, ბარძიშს, და მომავალთა სახლისა თქვენისათა ყოველთავე
ასე, რომე დაგვეჭირა და სათათრო გამოსალებისაგან დიად ძალა დაგვადგა და
მოგყიდეთ ჩვენი მკვიდრი ყმა, ჩემს ბარათში ნარგები და ბარათიც თქვენ მო-
გართვით“⁴⁶.

ოსმალებმა აღმ. საქართველოში რამდენადმე მნიშვნელოვანი სოციალური
დასაყრდენი ვერ გაიჩინეს. მხოლოდ გლეხობის აყრა-გაქცევა არ გამოხატავდა
პროტესტს. ქვეყანა შეურიგებლად ებრძოდა ოსმალებს. „ოსმალობის“ თორ-
მეტ წელიწადს (1723—1735 წწ.) დღე არ ყოფილა, რომ მოსახლეობა დამშვი-
დებული ყოფილიყო. ბრძოლის ფორმები სხვადასხვანაირი იყო: ზოგჯერ იარა-
ლით ხელში გამოდიოდნენ და თავხედ ოსმალებს მადას უმეცირებდნენ, ზოგ-
ჯერ ქრთამს გაიღებდნენ და ამით ქართველობას ინარჩუნებდნენ. ასე რომ, ამა
თუ იმ მომენტში ქართველები ბრძოლის იმ ხერხს იყენებდნენ, რომელიც უფ-
რო ეფექტური იქნებოდა. ხან საამილახორო იყო აჯანყებული, ხან ქსნის ხეობა,
ხან სამაჩაბლო, ხან არაგვი, ხოლო კახეთის მეფე კონსტანტინე ოსმალეთის
წინააღმდეგ ბრძოლაში დაიღუპა კიდეც⁴⁷.

ქართველ მოღვაწეთა შორის განსაკუთრებით გამოირჩეოდა გივი ამილა-
ხორი. მას შესამჩნევი ადგილი უკავია ქართული სახელმწიფოებრივი ცხოვრე-
ბის ყოველ უბანზე.

როცა იესეს გარდაცვალების შემდეგ სულთანმა ქართლი ისაყ-ფაშას ჩაა-
ბარა, მას მტკიცე დაეალება მისცა სიონი მიზგითად გადაეცია და ქართველთა
გათათრება დაეწყო. ქართველთა ეროვნულ დამოუკიდებლობას საფრთხე მო-
ელოდა. ოსმალთა ამ ღონისძიებებს წინ აღუდგა გივი ამილახორი და კარზე
მომდგარი ბოროტება ააცდინა ჩვენს ქვეყანას. გივი ამილახორის ამ პატრიო-
ტულ ინიციატივას იმდენად დიდ მნიშვნელობას ანიჭებდნენ მაშინაც, რომ მის
პატივსაცემად ყოველწლიურად სიონის ეკლესიაში ჟამს სწირავდნენ⁴⁸.

1732 წელს ოსმალო სულთნის მიერ ქართლის ერისთავებისადმი გაცემუ-
ლი დოკუმენტის მიხედვით აშკარაა ოსმალო ხელსუფალთა ზრახვები და
პრეტენზიები ქართული ტერიტორიების მიმართ საერთოდ და ქართველი თა-
ვადების მიმართ კერძოდ. ოსმალო ხელისუფალი ამ დოკუმენტის მიხედვით
ქართველი თავადებისაგან ითხოვს ერთგულ სამსახურსა და მორჩილებას.
ფირმანიდან ჩანს, რომ ქართველი თავადები ნომინალურად იყვნენ „ერთ-
გულნი“ ოსმალო სულთნისა და მხოლოდ გარკვეული პირობის შესრულებით
კმაყოფილდებოდნენ. ისინი ყოველ შემთხვევაში მზად იყვნენ აჯანყებისა-
თვის⁴⁹.

⁴⁶ დოკუმენტები საქართველოს სოციალური ისტორიიდან, ნ. ბურძენიშვილის გამოცემა, ტ. II, 1953. გვ. 215—216.

⁴⁷ ნ. ბ ე რ ძ ე ნ ი შ ვ ი ლ ი, დასახ. ნაშრომი, გვ. 182.

⁴⁸ დ. გ ე რ ი ტ ი შ ვ ი ლ ი, ფეოდალური საქართველოს სოციალური ურთიერთობის ის-
ტორიიდან, თბ., 1955, გვ. 409.

⁴⁹ ს. ჯ ი ქ ი ა. XV!!I ს.-ის ორი თურქული დოკუმენტი, ისთ. შრომები, ტ. 99, 1962.

ამასობაში ირანის მდგომარეობა ნელ-ნელა გამოსწორდა, შაჰ-თამაზის სარდალმა ნადირმა ოსმალებს შირვანში შეუტია და ლაშქარი გაგზავნა განჯისა და ერევნის წინააღმდეგ; აიღო შამახია, მოსთხოვა რუსეთს ბაქო-დარუბანდის დაცლა. რუსეთი ველარ იცავდა თავის ტერიტორიებს, 1735 წ. 10 მარტს განჯის ტრაქტატით მან მისცა ირანს ბაქო-დარუბანდი და ამიერკავკასიიდან ფეხი ამოიკვეთა. ქართველები ოსმალებს აუჯანყდნენ და ნადირს ეახლნენ. აქ ჩვეულებრივი ვითარება იყო: ხალხი ცდილობდა ერთი მტერი გამოეყენებინა მეორე მტრის წინააღმდეგ, და რადგან ოსმალთა უღელი მეტად მძიმე გამოდგა, ამიტომაც ირანს დაუჭირეს მხარი. ასეთივე მდგომარეობა იყო ამ დროს სომხეთშიც. განმათავისუფლებელი ბრძოლის ხელმძღვანელებმა ხელშეკრულება დადეს ირანის ხელისუფლებთან. სომეხი ხალხისათვის თურქეთი ბევრად უფრო ძლიერი და სახიფათო მტერი იყო, ვიდრე ირანი⁵⁰.

ქართლ-კახეთის მოსახლეობა ყიზილბაშებთან ერთად ებრძოდა ოსმალებს. ირანი შეტევაზე გადმოსულიყო და უკვე ამიერკავკასიის ციხესიმაგრეებში უტევედა ურუმთა მეციხოვნე გარნიზონებს⁵¹, ქართველებმა 1734 წ. ოქტომბერში „მოსწყვიტნეს ოსმალნი ტფილისის გარეთნი სრულიად, აგრეთვე გივი ამილახორი შეეტყუა გორის ციხეს ოსმალთა და მოსრნა იგინი და დაიპყრა ციხე“⁵². დაწვრილებით აქვს მოცემული ცნობები გორის ციხის განთავისუფლების შესახებ სენხია ჩხეიძეს: „შეიყარა ჯარი ამილახორმა გივმა, მოვიდა ბერბუკს ღამით... შეუხდნენ ციხეში, მოკლეს მცველი კარისა, დალევს კლიტენი, გამოვიდნენ უზიანოთ და ვინცა ვინ ციხიდან ურუმნი ჩამოვიდნენ, ამოსწყვიტეს, დაიჭირეს“⁵³.

გამარჯვებულმა გივი ამილახორმა გორის ციხეში თავისი ჯარი ჩააყენა, მახარობელი და ოსმალთა თავები გაუგზავნა შაჰ-თამაზის სარდალს ნადირს⁵⁴. ყიზილბაშებმა აიღეს თბილისიც, სომხითი, დმანისი, ყაიყული, ყარსი; დამარცხებულმა ოსმალეთმა ირანს დაუბრუნა ერევანი, განჯა, ლორე⁵⁵. ოსმალთა დამარცხების შემდეგ 1735 წ. შაჰ-თამაზმა ქართლ-კახეთის მმართველად თეიმურაზის ძმისწული ალექსანდრე დავითის ძე (ალი მირზა) დანიშნა, ხოლო მის თანაშემწეებად ასლამაზ-ხანი (ორბელიანი) და ალი-ყული-ბეგი (ამირეჯიბი).

ასე დასრულდა 1735 წელს აღმოსავლეთ საქართველოში „ოსმალთა“. იგი არანაკლებად მძიმე ყიზილბაშობამ შეცვალა, რომელიც 1747 წლამდე გრძელდებოდა.

⁵⁰ А р у т ю н я н, Освободительное движение армянского народа в Гюев. XVIII в., М., 1954, გვ. 180.

⁵¹ დ. ვ ვ რ ი ტ ი შ ვ ი ლ ი, დასახ. ნაშრომი, გვ. 40.

⁵² ე ა ხ უ შ ტ ი, დასახ. ნაშრომი, გვ. 91.

⁵³ ს. ჩ ხ ე ი ძ ე, დასახ. ნაშრომი, გვ. 338.

⁵⁴ იქვე.

⁵⁵ იქვე, გვ. 339; ნ. ბ ე რ ძ ე ნ დ შ ვ ა ლ ი, დასახ. ნაშრომი, გვ. 167.

ცისია კახიანი

სვეტიცხოვლის ორანოვანი ეპიტაფია

სვეტიცხოვლის ტაძარში აღსავლის კარის წინ, სხვა სამარხებს შორის, იატაკის დონეზე ჩადგმულია სწორკუთხედის ფორმის მარმარილოს საფლავის ქვა (სიგრძე 1 მ 48 სმ სიგანე 50 სმ), რომელზეც ამოკვეთილია ორენოვანი ეპიტაფია (ქართული და არაბული ტექსტით). ქვას ირგვლივ გასდევს აშია.

ეპიტაფიამ ჭერ კიდევ ადრე, ამ საუკუნის დასაწყისში მიიქცია მკვლევართა ყურადღება. მის შესახებ ცნობებს გვაწვდიან ა. ნატროევი, ბ. ღორნი.

ა. ნატროევის მიხედვით, ეპიტაფია შესრულებულია ქართულ და სპარსულ ენებზე¹. ბ. ღორნი მართებულად მიიჩნევს ეპიტაფიას არაბულენოვანად².

ეპიტაფია იწყება ქართული ტექსტით — ასომთავრულით. შესრულების მხრივ ასოები ჩაღრმავებულია (en creux). წარწერის პირველი, მეორე, მესამე სტრიქონების დასაწყისი და პირველი და მეთხუთმეტე სტრიქონების ბოლო გადაშლილია, რადგან ქვა იატაკის დონეზეა ჩადგმული. მიუხედავად ამისა, შესაძლებელი ხდება დანაკლისი ადგილების დაახლოებით აღდგენა.

წარწერა თექვსმეტსტრიქონიანია. სტრიქონები სწორხაზობრივია, სიტყვები გასდევნენ სტრიქონების დონეს. წარწერის არე (81 სმ X 50 სმ) დაახლოებით თანაბრად არის შევსებული, ნაკლებად ეტყობა წარწერას ამ მხრივ დაუდევრობა. სიტყვებს შორის განკვეთილობის ნიშნად გამოყენებულია სამი წერტილი :, სიტყვები დაქარაგმებულია. პირველ სტრიქონში სიტყვაზე „ჩნს“ ქარაგმის ნიშანი გადაშლილია, მესამე სტრიქონში კი სიტყვის — „ინდიკტიონსა“ სა ასოებზე ზედმეტია. ყურადღებას იპყრობს უმეტესად თანასწორი სიდიდის მოგრძო გულმოდგინედ გამოყვანილი ასოები. ტექსტი იწყება ქანწილით. წარწერა თარიღიანია.

წარმოვადგენთ წარწერის ტრანსლიტერაციას:

1. [ქ] :: უ :: მს :: ოდეს :: ჩნს :: სამკვიდროს :: სკლმწიფო ::
2. [. .] ბტნდი :: მფის :: შანვზის :: შვილი :: გი :: ინდიკტიო
3. [. .] სა :: მფბისა :: ჩნისასა :: ე :: ოხნმ ნ :: სოფლმწ ::
4. მოგვივლინა :: სკდლის :: სალმბა :: დ :: მიგვ
5. ეფრა :: თვლთა :: ჩნთგნ :: თა :: მეც

¹ «Замечателен также мраморный камень съ надписями въ начале церковно-грузинскими буквами, а в конце на персидском языке» (А. Натроев, Мидхетъ и его соборъ Свѣти-Цховели, Тифлис, 1900, გვ. 320).

² «22-го марта я выехал изъ Тифлиса. Первая остановка моя была во Мидхете, знаменитомъ местопребываніи Грузинскихъ царей. Я списалъ там надгробную надпись на Арабскомъ языке с могилы царицы Тамары...» (Б. Дорн, Отчетъ объ ученомъ путешествіи по Кавказу и южному берегу Каспійскаго моря, გვ. 267. Труды Восточнаго Отдѣла Императ. Русскаго Археолог. Общест. VIII, СПб, 1861, გვ. 247—317, отдельный оттиск).

ამ ეპიტაფიას თავისი სადიპლომო ნაშრომი მიუძღვნა თსუ აღმოსავლეთკოდნეობის ფაკულტეტის დამაფუძნებელმა გ. ბურჯანაძემ. სამწუხაროდ, ეს ნაშრომი ჩვენთვის ხელმისაწვდომი არ აღმოჩნდა.

6. ხედრე .: ჩნი .: დფლი .: თნრ .: დ .: დვშთ
7. ით .: შეჭირვბსა .: ზა .: მივილთ .: სფლვ
8. სა .: ჩისა .: დ .: გნეწყევით .: მრმრილო .:
9. ესე: ლოსკმსა: ზა: ვინც: წაკითხ
10. ვიღთ .: შნდბს .: ჰყფდით .: ოკე
11. თო: ვინმე: მძღვრბით: ანო: ოძ
12. ღბებით: ნფმრ: ანო .: დიდბლმნ .: ეს .:
13. მოშლს .: ან .: ეს .: სფლვი .: გრისსა: ჩთა:
14. ცოდვთა .: თვის .: იგიმც .: გნიკითხვ
15. ის: დღესა: მს: დიდსა: გნიკითხვისასა:
16. ადამს: აქათ .: ზ .: ათას .: რ .: პ .: იბ: ქქს: ტობ:

ქარაგმების გახსნით და დაკარგული ასოების აღდგენით ქართული წარწერა ასე იკითხება:

1. ქრისტე. ჟამსა მას, ოდეს ჩვენს სამეკიდროს სახელმწიფოქს]
2. [გაე]ბატონდი მეფის შანავაზის შვილი გიორგი, ინდიკტიო
3. [ნ]სა მეფობისა ჩუენისასა „ე“, უხანოზან სოფელმან
4. მოგვევლინა სიკვდილის საღმობა და მიგვ
5. ეფარა თვალთა ჩვენთაგან თანა-მეც
6. ხედრე ჩვენი დედოფალი თამარ და დავით
7. ით შეჭირვებასა შინა. მივიღეთ საფლავ
8. სა ჩვენსა და განვაწყევით მარმარილო
9. ესე ლუსკუმსა ზედა ვინც წარიკითხ
10. ვიღით, შენდობას ჰყოფდით. უკვე
11. თუ ვინმე მძღავრობით ანუ უძ
12. ლებობით მეფემან ანუ დიდებულმან ეს
13. მოშალოს ან ეს საფლავი გახსნას ჩვენთა
14. ცოდვათათვის, იგიმც განიკითხვ
15. ის დღესა მას დიდსა განკითხვისასა.
16. ადამს აქათ ზ ათას რ პ ი ბ. ქრონიკონს ტობ.

აღნიშნული ქართული ტექსტი წაკითხული აქვს ა. ნატროევს³. ა. ნატროევის და ჩვენი წაკითხვა დაახლოებით ერთნაირია ორიოდე გამოწაკლისის გარდა. ა. ნატროევს თარიღში ჩასმული აქვს ასოთა რიცხვითი მნიშვნელობები: „ადამს აქეთ: ზ: ათას (7000), რ(100) პ(80), იბ(12); ქრონიკონს: ტობ — 7192 წ.“ იქვე მის მიერ წარმოდგენილია ქართული ტექსტის რუსული თარგმანი, რომელშიც ქრონიკონი გადმოტანილია ქრისტეს წელთაღრიცხვაზე: „От Адама 7192 году в корониконе 372 (1684 г. по Рож. Хр.)“⁴.

³ „ჟამსა მას, ოდეს ჩვენს სამეკიდროს სახელმწიფოქსი გაბატონდი, მეფის შანავაზის შვილი. გიორგი ინდიკტიონსა მეფობისა ჩუენისასა „ე“, უხრწნელმან სოფელმან მოკველინა სიკვდილის საღმობა, და მოგვეფარა თვალთა ჩვენთაგან თანა-მეცხედრე ჩვენი დედოფალი თამარ, და დავითთ შეჭირვებასა შინა. მივიღეთ საფლავსა ჩვენსა და განვაწყევით მარმარილო ესე ლუსკუმსა ზედა. ვინც წაკითხვით შენდობას ყოფდით. უკეთუ ვინმე მძღავრებით ანუ უძღებობით მეფემან, ანუ დიდებულმან ეს მოშალოს, ან ეს საფლავი გახსნას, ჩვენთა ცოდვათათვის იგიმც განიკითხვის დღესა მას დიდსა განკითხვისასა. ადამს აქეთ: ზ: ათას: (7000), რ (100): პ: (80), იბ (12); ქრონიკონს: ტობ=7192 წ.“ (А. Натроев, დასახ. ნაშრომი, გვ. 320).

⁴ А. Натроев, დასახ. ნაშრომი, გვ. 320.

უფრო ადრე (1897 წ.) ეპიტაფია გამოცემულია თ. ჟორდანიას მიერ⁵. ავტორს არა აქვს მითითებული საიდან არის წარწერა. იგი იცავს ტრადიციულ ორთოგრაფიას, თუმცა რიგ შემთხვევაში დარღვეულია ასეთი დაწერილობა. ზოგი ადგილი გამოცემის ავტორს ვერ ამოუკითხავს და მრავალწერტილით აღუნიშნავს.

ქართულ ტექსტს მოჰყვება არაბული. მათ შორის გამოტოვებულია მცირე ადგილი (26სმ). არაბული ტექსტი თითქმის მთლიანად არის შემონახული, მხოლოდ მეექვსე და მეშვიდე სტრიქონის ბოლო ნაწილია გადაშლილი. ტექსტი თავისუფლად იკითხება. სიტყვები ყოველთვის არ მიჰყვებიან სტრიქონის დონეს. წარწერის ამომკვეთი ოსტატი ცდილა პროპორციულად შეეცნო წარწერის არე (44 სმ × 50 სმ), გამონაკლისს წარმოადგენს მესამე სტრიქონი, რომლის დასაწყისი შეწეულია.

წარწერა შეიდსტრიქონიანია, შესრულებულია ნასხით, ასოები ჩაღრმავებულია, ამოკვეთილია ოდნავ გაკრული ხელით. ოსტატს ვერ დაუცავს პროპორცია ზოგიერთი ასოს გამოყვანისას. თვალში საცემია შედარებით მონზრდილი გაშლილბუნიაანი ن-ები نحن, ابن (მეორე სტრიქონი), الاحزان (მეექვსე სტრიქონი), المكان (მეშვიდე სტრიქონი) სიტყვებში. მარყუჟის სიმცირით გამოირჩევა ასო الم (მეორე სტრიქონი) ك (მესამე სტრიქონი) ا (მეხუთე სტრიქონი) სიტყვებში.

ტექსტი მხოლოდ სამ ადგილას არის გახმოვანებული. წარწერა შემკულია დიაკრიტიკული ნიშნებით, გამონაკლისს წარმოადგენს ორი სიტყვა ايتا (პირველი სტრიქონი), ا (მეხუთე სტრიქონი). ზოგ შემთხვევაში დიაკრიტიკული ნიშნები ან ზედმეტადაა დასმული, ან აღრეულია.

ყურადღებას იქცევს ლიგატურა ى-ს განსხვავებული დაწერილობის რამდენიმე შემთხვევა (მესამე, მეექვსე და მეშვიდე სტრიქონი).

შენიშნება ასო ا-ის ასო ا-თან გადაბმის რამდენიმე ვარიანტი ამათავან აღსანიშნავია ორი: როდესაც ასო ا ასო ا-ის ბუნს დაახლოებით შუა ნაწილში ებმის დახრილი ხაზით სიტყვაში ك (პირველი სტრიქონი) ისევე, როგორც س (მეხუთე სტრიქონი) და როდესაც ასო ا ასო ا-ის დახრილი ხაზით ქვემოთ ებმის და მომდევნო ასოებთან გადაბმით სიტყვა საფეხურებრივ სახეს იღებს (ا — მესამე სტრიქონი). ზოგიერთ შემთხვევაში გადაბმის ხაზი უგულვებელყოფილია.

1-ებისა და 2-ების წვეროები მარცხნიდან მარჯვნივ დახრილი მომცრო ხაზითაა ჩამოთლილი.

⁵—ქს: ტობ: „ჟამსა მას ოდეს ჩუშნსა სამკვდროსა საველმწიფოში გავტონდით მეფის ჳანაეა-ზის შვილი გიორგი ინდიტონსა მეფობისა ჩუშნისასა: ე: უხანოჲან სოფელმან მოგველინა სიკუდილის საღობა და მოგვეფარა თუალთა ჩუშნთაჲან თანა-მეცხედრე ჩუშნი დედოფალი თამარ...უკეთუ ვინმე... ეს საფლავე განხსნას... იგმცა ვანიკითხვეს... ადამს აქეთ: ჳრებ. ქს: ტობ: (ჩემი უბის წიგ. № 1, გვ. 76)“. (ქრონიკები და სხვა მასალა საქართველოს ისტორიისა და მწერლობისა თ. ჟორდანიას გამოცემა, წიგნი მეორე, ტფ., 1897, გვ. 499).

დაუდევრადაა ამოკვეთილი *كيري* სიტყვაში (მეორე სტრიქონი) პირველი *ك*. ვერ ვიტყვით, რომ წარწერა წარმოდგენდეს დახვეწილი კალიგრაფიის ნიმუშს. ტექსტში გვხვდება შეცდომებიც, ოსტატი ვერ ფლობს არაბულს, წარწერა უთარილოა.

არაბულ ტექსტს შემდეგნაირად ვკითხულობთ:

- 1 في الوقت الذي اتينا الى ملكنا و الى سلطنتنا
- 2 اتملكنا نحن ابن الملك شاه نوز كيري
- 3 في تاريخ ملكنا و سلطنتنا العالم الفاني
- 4 غدر بنا و ارسل ابنا المرض والموت⁹ و اظلم من
- 5 امام اعيننا¹⁰ متناحب الملكة¹¹ تمر¹² و بقينا¹³ متحيرين
- 6 و مهمومين في الاحزان فدناها¹⁴ افي
- 7 مقبرتنا في هذا المكان واجبنا لها هذا

წარწერა ქართულად ასე ითარგმნება:

1. ეამსა, რომელსაც მოვედით ჩვენ სამეფოსა და საბრძანებელში
2. და გავმეფდით ჩვენ, ძე მეფისა შაჰნავაზისა გიორგი,
3. ხანსა ჩვენი მეფობისა და მბრძანებლობისა სოფელმა ხრწნადმა
4. გვიმუხთლა ჩვენ და გამოგვიგზავნა ჩვენ სენი და სიკვდილი და დაგვიბნელა
5. ჩვენ თვალნი სიკვდილით დედოფლისა თამარისა და დაგვტოვა გოგნებულნი
6. და დამწუხრებულნი დარდით და დავასაფლავეთ იგი
7. ჩვენს სასაფლაოზე ამ ადგილას და ვაკმარეთ ჩვენ მას ეს

ეპიტაფიის ქართული და არაბული ტექსტის შედარებისას ირკვევა, რომ ქართული ტექსტი უფრო ვრცელია, არაბული კი წარმოდგენს მის შემოკლებულ თარგმანს. არაბული ტექსტის ნაწილი რიგი გამონაკლისით მისდევს ქართულს. მაგ.: „უხანომან სოფელმან“ არაბულ ტექსტში თარგმნილია როგორც „სოფელმა ხრწნადმა“, გამოტოვებულია, აგრეთვე, სიტყვა „თანამეცხედრე“, რომელიც აზუსტებს თამარ დედოფლის ვინაობას. არაბული ტექსტის ბოლო „ვაკმარეთ ჩვენ მას ეს“ ქართულ ტექსტში საერთოდ არ არის, ქართული ტექსტის მე-11—მე-15 სტრიქონები, რომლებიც შეიცავენ წყევლის ფორმულას, არაბულ ტექსტს არ ახლავს. არაბულში არ არის, აგრეთვე, გადმოტანილი არც ერთი თარიღი ქართული ტექსტისა (გიორგი მეფის ინდიქტიონი და თამარის გარდაცვალების თარიღი).

ეპიტაფიაში მოხსენიებულნი არიან ისტორიული პირები: გიორგი მეფე¹⁵

⁹ ეს ფორმა დამახასიათებელია ქრისტიანული არაბული ლიტერატურისათვის (J. Blau, *A Grammar of christian Arabic, I, Louvain, 1966*, გვ. 169).

⁷ -14 ტექსტში დაშვებულია ორთოგრაფიული შეცდომები:

الموت ، غدر ، لعالم ، فدناها ، بقينا ، تمر ، الملكة ، أعوينا

¹⁵ ქართლის მეფე გიორგი XI (1676—1688 წწ. 1703—1709 წწ.) „მამპალიანი“ ქართველი ხანი, შაჰნავაზ II წოდებული, ძე ქართლის მეორე მამპალიანი მეფის ვახტანგ V შაჰნავაზისა (1658—1675 წწ.), ირანის ვასალი (ვალი), ფორმალურად გამამპალიანებული გიორგი მეფე სულით ბოლომდე ქრისტიანი დარჩა. გიორგი მეფის სიკვდილს ბატონ-შეილი ვახუშტი ასე აღწერს: „და აპყარნა ბატნი და ჭყარნი მეფესა მირგვიზ ლა ფსალმუნი, რომელსა იკითხვიდა ეამსა მას, და წარმოუქლინა“

Handwritten text in Georgian script, likely a manuscript page. The text is arranged in approximately 15 horizontal lines, written in a dark ink on aged, slightly textured paper. The script is a traditional Georgian style, possibly from the 17th or 18th century. The text is somewhat faded and difficult to read due to the image quality and the age of the document. The lines of text are roughly as follows:

1. ...
2. ...
3. ...
4. ...
5. ...
6. ...
7. ...
8. ...
9. ...
10. ...
11. ...
12. ...
13. ...
14. ...
15. ...

სვეტიცხოვლის ორენოვანი წარწერის ქართული ტექსტი

في القوت الذي اتنا الي ملكنا والي سلطاننا
وسلطاننا نحن ابن الملك شاه نواز زيوكي
في تاريخ ملكنا وسلطنتينا العالم الغار
غذرينا واسل الي المرض والموت واطل من
امام اعويننا مثلنا الملكة شرو سيقرا مخيرين
ولهوميرضيه في الاحزان فزفناها
مقبرتنا في هذا المكان واجبنا لها هد

სვეტიცხოვლის ორენოვანი წარწერის არაბული ტექსტი

შანავაზის (არაბული ტექსტის შაჰნავაზი) ძე და გიორგი მეფის თანამეცხედრე თამარ¹⁶ და წარმოდგენილია სამი თარიღი. ორი თარიღი აღნიშნავს თამარ დედოფლის გარდაცვალებას: 1. აღამს აქათ ზ (ათას რ პ ი ბ, რაც უდრის 7192 წელს (ძვ. წ. 7192—5508)=1684 წ., 2. ქორონიკონი ტობ=372 წ. (ძვ. წ. 780 + 532 + 372)=1684 წ. თარიღი დასაბამითგან (აღამს აქათ) და ქორონიკონი ემთხვევა ერთმანეთს. მესამე თარიღი აღნიშნავს გიორგი XI ზეობის მეხუთე წელს — ინდიკტიონი „ე“=5 წელს.

თამარის გარდაცვალების თარიღად ქართულ საისტორიო წყაროებში მიჩნეულია 1683 წ.¹⁷ ჩვენი აზრით, უფრო მართებული უნდა იყოს ეპიტაფიის ორგზისი ჩვენება (დასაბამითგან და ქორონიკონით), რომლის თანახმადაც თამარი გარდაცვლილა 1684 წ.

ეპიტაფია მეტად საინტერესო ცნობას გვაწვდის გიორგის გამეფების თარიღის შესახებ. ამ საკითხთან დაკავშირებით ქართულ ისტორიოგრაფიაში განსხვავებული წლებია წარმოდგენილი: 1675¹⁸, 1676¹⁹ და 1678 წწ.²⁰.

ამ საკითხის გადაწყვეტისას, ვფიქრობთ, უპირატესობა ისევ მცხეთის ეპიტაფიას უნდა მივანიჭოთ, რადგანაც იგი გიორგი მეფის სიცოცხლეში და უსათუოდ მისი მითითებით არის შესრულებული. როგორც აღინიშნა, თამარის გარდაცვალების თარიღი ეპიტაფიის მიხედვით ემთხვევა 1684 წელს, ხოლო აქვე დამოწმებული გიორგი მეფის ტახტზე ასვლის თარიღი ხუთი წლით უსწრებს წინ თამარის გარდაცვალებას (ინდიკტიონსა ე), რაც 1679 წელს გვაძლევს (1684—5=1679). სავარაუდოა, რომ ეს ცნობა უტყუარია და ამდენად მნიშვნელოვანი გიორგი XI ზეობის ხანის დასაზუსტებლად.

გარდა აღნიშნული მომენტებისა, ეპიტაფია საინტერესოა კულტურულ-ისტორიული თვალსაზრისითაც: ამ დროისათვის უფრო მოსალოდნელია ქარ-

ყენისა მეტყუელმან: „ესრეთ გაცდუნებდა მეფე“. გიორგი მეფე. ეურჩებოდა ირანის ხელისუფლებას, ამიტომ შაჰმა მის დედას ურეკლე დანიშნა. როდესაც გიორგი შაჰს დამორჩილდა, ქართლის მეფობა ისევ მიიღო 1703 წ.. მაგრამ შაჰმა ის არანაღ დატოვა, ხოლო შაჰადავლად — „ჩანიშინაღ“ ქართლში მისი ძმისწული ვახტანგ ლევანის ძე დანიშნა. გიორგი ყანდაღარს (აგლანისტანი) ბეგლარ-ბეგიც იყო. შაჰმა ავღანთა აჩანყების ჩასაქრობად გაგზავნა, სადაც ის 1709 წელს მირევისმა მოკლა დალატიც (ე ა ხ უ შ ტ ი, აღწერა სამეფოსა საქართველოსა, ქართლის ცხოვრება ს. ყ ა უ ხ ჩ ი შ ვ ი ლ ი, ს. რედაქციით, IV, თბ., 1974, გვ. 456, 8; 457, 3; 467, 10; 464, 4; (ივ. ყ ა ვ ა ხ ი შ ვ ი ლ ი, ქართველი ერის ისტორია, IV, თბ., 1967, გვ. 399; ნ. ბ ე რ ძ ე ნ ი შ ლ ი, საქართველოს ისტორიის საკითხები, II, თბ., 1965, გვ. 186, 193; ნ. ბ ე რ ძ ე ნ ი შ ვ ი ლ ი, საქართველოს ისტორიის საკითხები, VI, თბ., 1973, გვ. 280, 282, 287.

¹⁶ „ხოლო გიორგის ძისა თყვისისათჳს მეფესა პირველვე მოეყვანა ცოლი ელიზბარის შვილის ასული თამარი...“ (ე ა ხ უ შ ტ ი, დასახ. ნაშრომი, 454, 25); „... შემდგომად მოკულა დედოფალი თამარი, ცოლი მეფისა, რომელი იყო კახთ ბატონთა ტომისა, ქქსა. ჩქქგ, ქარ. ტრაჲ (იქვე, 459, 14).

¹⁷ ე ა ხ უ შ ტ ი, დასახ. ნაშრომი, გვ. 459, 15; თ. ყ ო რ დ ა ნ ი ა, ქრონიკები, წიგნი მეორე, გვ. 497; მ. ბ რ ო ს ე, საქართველოს ისტორია, ნაწილი მეორე, ტფ., 1900, გვ. 43.

¹⁸ მ. ბ რ ო ს ე, დასახ. ნაშრომი, შთამომავლობითი სია ქართველ მეფეთა.

¹⁹ ე ა ხ უ შ ტ ი, დასახ. ნაშრომი, 457, 7; თ. ყ ო რ დ ა ნ ი ა, ქრონიკები, წიგნი მეორე, გვ. 491; ნ. ბ ე რ ძ ე ნ ი შ ვ ი ლ ი, საქართველოს ისტორიის საკითხები, II, თბ., 1965, გვ. 186; ივ. ყ ა ვ ა ხ ი შ ვ ი ლ ი, ს. ყ ა ნ ა შ ი ა, ნ. ბ ე რ ძ ე ნ ა შ ვ ი ლ ი, საქართველოს ისტორია, თბ., 1943, ბავრატონთა სამეფო სახლის მთავარი შტოს გენეალოგიური ტაბულა, ნ. ბ ე რ ძ ე ნ ი შ ვ ი ლ ი, ე. დ ო ნ დ უ ა, მ. დ უ შ ბ ა ძ ე, გ. მ ე ლ ი ქ ი შ ვ ი ლ ი, შ. მ ე ს ხ ი ა, პ. რ ა ტ ი ა ნ ი, საქართველოს ისტორია, თბ., 1958, გვ. 305.

²⁰ თ. ყ ო რ დ ა ნ ი ა, ქრონიკები, წიგნი მეორე, გვ. 493, 505; მ. ბ რ ო ს ე, დასახ. ნაშრ., გვ. 42.

9. „შ ა ე ნ ე“, ისტორიის..., სერია, 1974, № 3.

თულის გვერდით სპარსული ენის გამოყენება, რისი არა ერთი ფაქტია დადასტურებული აღმოსავლეთ საქართველოს ეპიგრაფიკაში²¹. მართალია, XVI—XVII საუკუნისათვის ქართულის პარალელურად არაბულის ხმარება, თუმცა არ არის გავრცელებული მოვლენა, მაგრამ არც იმის თქმა შეიძლება, რომ მცხეთის ეპიტაფია განცალკევებით იდგეს ამ თვალსაზრისით. საყურადღებოა, რომ არაბული მინაწერები გვხვდება XVI—XVII საუკუნის ხატებზე ურბნისისა და მამადავითის ტაძრებიდან. ასეთივე პარალელური ქართულ-ბერძნულ-არაბული წარწერები დადასტურებულია სამთავისის ტაძარში (1679 წ.)²². სვეტიცხოვლის ტაძრის ცხოველმყოფელი სვეტის ფრესკულ წარწერაში ქართულის გვერდით არაბული ტექსტიც არის წარმოდგენილი²³.

არაბული ენის გამოყენება ადგილობრივი ენის გვერდით XVII საუკუნის დამლევეს, ჩვენი აზრით, დაკავშირებული უნდა იყოს ძველ ისტორიულ ტრადიციასთან, რაც განპირობებული იყო მახლობელი აღმოსავლეთის ხალხებთან საქართველოს მჭიდრო კულტურულ-ისტორიული და პოლიტიკური ურთიერთობით.

²¹ ა. შ ა ნ ი ძ ე, ე. ფ უ თ უ რ ი ძ ე, სამეწიფიანი წარწერა გრენში, ენემის მოამბე, V-VI, თბ., 1940, გვ. 1—11; გ. გ ი უ ნ ა შ ვ ი ლ ი, ქართულ-სპარსული წარწერის დრაგმენტი სოფელ გრემიდან, საქართველოს სახელმწიფო მუზეუმის მოამბე, XXX-B, თბ., 1974, გვ. 94—95.

²² ცნობები აღნიშნულ წარწერათა შესახებ მოგვაწოდა ი. ჯ ა ნ დ ი ე რ მ ა, რისთვისაც მას უღრმეს მადლობას მოვახსენებთ.

²³ შ. ა მ ი რ ა ნ ა შ ვ ი ლ ი, ქართული ხელოვნების ისტორია, თბ., 1961, გვ. 401—402.

ციალა ბზარაზშილი

მასალები გლეხი ქალის სამოსელის შესწავლისათვის ქსნის ხეობაში

XIX ს. ბოლოსა და XX ს. დასაწყისში ქსნის ხეობის მოსახლეობა სამოსელის დასამზადებლად იყენებდა ფაბრიკულ ქსოვილებს. აღნიშნულ ეპოქაში ქალის ჩაცმულობის ელემენტები შეადგენდნენ ორ ძირითად კომპლექსს. ამათგან ერთი იყო სამუშაო ანუ მუდმივად სახმარი ტანსაცმელი — წელსქვეთი და წელსზევითი სამოსის სახით, ხოლო მეორე — საზეიმო ვითარებაში ჩასაცმელი სარტყელ-გულისპირიანი კაბა. საცვლებად ხმარობდნენ მოკლე პერანგსა და ტოტებიან ქვედა საცვალს.

ძველებური პერანგის დასამზადებლად საჭირო ყოფილა სამი-ოთხი არშინის მასალა, უმეტესად ბამბის ქსოვილები: თეთრი მიტკალი და „ამერიკა“, წითელი შალი, „კიტაია“. ეს უკანასკნელი გამოიყენებოდა საპატარძლოდ განკუთვნილი საცვლების მასალად. პერანგს სჭირდებოდა გარკვეული სიგრძის ორი განი წინა და უკანა ნაწილებისა და სახელოების გამოსაყვანად. პერანგის გამოსატრელად ნაჭერს ორად მოკეცავდნენ და მხრებში გაუჭრელად გამოიყვანდნენ მთლიან ტანს — „წინა კალთას“ და „ბეჭებს“. ყელს მრგვალად ამოჭრიდნენ და გულისპირს შუაში ჩახსნიდნენ (ზოგიერთ პერანგს ჩაჭრის ხაზი ჩვეულებრივი წესით შუაში კი არ უკეთდებოდა, არამედ გვერდზე). გულისპირის ჩაჭრილი ხაზის ნაპირები ხშირად მორთული ყოფილა ნაქარგითა თუ გამზადებული არშიებით. მერე მოაკერებდნენ ახალუხის მსგავს საყელოს, რომელსაც აქ — „ხმელ საყელოს“ ანუ „შეკრულ საყელოს“ უწოდებდნენ. პერანგს „სახლეები“ სწორად ჰქონდა მიდგმული. სახელოს ბოლოს ცოტას მიანაოჭებდნენ და ბრტყელ სამაჯეში ჩაამაგრებდნენ, რომელიც საყელოს-დარად ერთი ღილით იკვროდა. სახელოს იღლიის ძირას შეუდგამდნენ სამკუთხედის ფორმაზე გამოჭრილ ნაწილს — „ხიტაკი“.

პერანგის წინა და უკანა მხარეს, ყელის სიახლოვეს დააკერებდნენ იმავე ან სხვა ქსოვილის ოთხკუთხა ნაჭერს, რომელსაც „სამხრედ“, „საბეჭედ“ და ზოგჯერ „გულისპირადაც“ იხსენიებენ. ქიზიყში აღნიშნული ნაწილებისათვის გამოიყენებოდა მოვის, ნუხაიას, თავთას ნაჭრები¹.

პერანგი, რომელსაც ბოლოში თავისივე ნაჭერს ორი თითის სიგანით გადაუკეცავდნენ, ქალს მუხლებამდე წვდებოდა.

ამგვარი ფორმის პერანგს ზოგჯერ გვერდებში იღლიის ძირამდე „ფერდებად“² „ხიტაკებად“ წოდებულ ნაჭრებს უდგამდნენ, ანდა მათ ნაცვლად ერთი ციდას ზომით შეხსნილ ადგილებს უტოვებდნენ. გვერდებშეხსნილი პერანგი ქართლსა და კახეთში „ჩაქიანის“ სახელწოდებით იყო ცნობილი².

1 ნ. გვათუა, ჩაცმულობის ისტორიიდან, თბილისი, 1967, გვ. 39.

2 იქვე, გვ. 37.

მაღალი საყელოთი და მაჯებით შეკრული პერანგი უფრო ძველი ფორმაა, შემდეგ ხმარებაში შემოსულა უსაყელო და უმაჯო პერანგები.

ქვედა საცვლის ძირითად ტიპად ძველად უბიანი საცვლები ითვლებოდა. უბის არსებობის გარდა, ქვედა საცვალი მასზე მიმაგრებული საწელეს რაობითაც აელენდა განსხვავებას. ძველებური ოთხზოლტიანი საცვლის დასამზადებლად საჭირო ყოფილა ორი არშინის მასალა. იღებდნენ ორ თანატოლ ნაჭერს, თითოეულს სიგანეზე ორად მოკეცავდნენ და გახსნილ ნაპირებს შიგნითა მხარეს მოაქცევდნენ. ტოტებზე თანაბრად მოზომილ ადგილებში „უბედ“ ანუ „ხიტაკად“ წოდებულ ოთხკუთხა ნაჭერს ჩააკერებდნენ, რის შემდეგაც ტოტებისა და მისზედა ნაწილების ერთმანეთთან მიმაგრებას უზრუნველყოფდნენ.

ქვედა საცვალს ორივე გვერდზე თითო მტკავლის ზომით ჩახსნილი ადგილები ჰქონდა დატოვებული, რომელთა ნაპირებს შიგნიდან სხვა ქსოვილს უდებდნენ. ქვედა საცვლის სარტყლად ხშირად მოიხმარებოდა ორი დამოუკიდებელი სალტე — დაახლოებით 5 სმ სიგანის ორმაგი ნაჭერი, რომლის ბოლოები თითო სმ-ით უფრო ვიწრო იყო სალტის შუა ნაწილთან შედარებით. საცვლის ზედა ნაწილი წელის ზომის თანაბარი სიგანისა რომ გამხდარიყო ან ნაოჭით მიაკერებდნენ, ანდა თითოეულ ნაწილზე შიგნითა მხრიდან სამ ადგილას მაინც პატარა ზომით გამოკერავდნენ. ძველათ საცვლის დამაგრება ხდებოდა თეძოების გასწვრივ; წინა მხრიდან წამოღებულ ზოლტებს უკან შეიკრავდნენ, ხოლო უკანა მხრიდან წამოღებულს — წინ. მოგვიანებით ზოლტებს ღილები შენაცვლებია. მთხრობელთა მახსოვრობაში ქვედა საცვალი ჯალს შუა წვივამდე უნდა დასწვდომოდა.

რაც უფრო ძველი ფორმისა იყო საცვალი, ტოტებიც დაგრძელებული ჰქონდა. ამ შემთხვევაში საცვლის ტოტებზე წითელი ქსოვილის გადაკვრა ანდა ტოტის ბოლო ნაწილების ნაქარგითა თუ არშიებით შემკობაც სცოდნიათ. აღწერილი ქვედა საცვალი თარგით წააგავს აღმოსავლეთ საქართველოს ბარში მოხმარებულ „ეიდიშებს“, მაგრამ იმ განსხვავებით, რომ არ აქვს სარჩული და მოსაქარგავად ოქრომკედლის ტოტ-ბაფთებიც არაა გამოყენებული.

საცვლის ქვეშ ეცვათ ბრტყელი ფორმის, უსახელო, წინ ან გვერდში ღილებით შეკრული „ლიფები“. საცვლების ზემოდან ხმარობდნენ წელსზევითსა და წელსქვევით სამოსს („კოფთა“ და „იუბკა“). დასახელებულიდან წელსზევითი სამოსი მზა პროდუქციის სახით ქალაქიდანაც მოჰქონდათ.

მიტკლის წელსზევით სამოსს ქმნიდა „წელის“, გულისპირის ორი „კალთისა“ და „სახლების“ ერთობა. გულისპირი მთლიანად უნდა ყოფილიყო ჩაჩსნილი და ღილებით შეკრული. სახელოები იცოდნენ სწორი ან მაჯით დაბოლოვებული. წელზე მომდგარ ამ ზედაწელის გულისპირსა და საყელოს განსაკუთრებული მორთვა სჭირდებოდა. საყელოს მაგივრობას ხშირად სწევდა გამზადებული არშიის ნაჭერი, რომლის კუწუბაანი ნაპირი ზემოთ იყო მოყოლებული.

მიტკლის „იუბკა“ სამი განისაგან იყო დამზადებული. ერთი სწორი მთლიანი განი წინ იყო „კალთად“ შეყენებული, ხოლო ორი განიდან მიღებული ცერად აჭრილი ოთხი ნაჭერი „უკანა კალთებად“ გამოიყენებოდა. სხვა

შემთხვევაში ორი განიდან მიღებული ოთხი ირიბი კალთა იქნებოდა მოხმარებული. გვერდებგაკერილ კალთებს ნაოჭი მხოლოდ უკანა მხარეს უკეთდებოდა. ამ სახით გამზადებულ ქვედატანს სათავედ მოაკერებდნენ ორმაგად მოკეცილ ქსოვილის ნაჭერს, რომ წელზე მოსაყენებლად შიგ „რეზინი“ ან „ხონჯარი“ გაეყარათ, ანდა ბრტყელ სალტეს შემოაკერებდნენ და მარცხენა, ჩახსნილ გვერდში ღილით შეიკრავდნენ. სამოსის ამ ელემენტს ბოლოზე ხშირად უკეთდებოდა ნაოჭასხმული „რუში“, რომლის ბოლო ნაპირი გამზადებული ქარგულობის ნიმუშებით ირთებოდა. ქვედაწელს მარჯვენა მხარეს ანდა შუაში უკეთებდნენ ოთხკუთხი ფორმის ჯიბეს. ამ ელემენტის ზოგიერთი ცალი ბამბის ფერადი ძაფით შესრულებული „ხრიკულების“ ფორმის ნაქარვით იყო დამშვენებული.

საგანგებოდ მორთული შიგნით ჩასაცმელი სამოსის ზემოთ აღწერილი ელემენტები საგარეო სამოსთა რიგს განეკუთვნებოდნენ. ზამთარში დამატებით სციმიათ ამავე ფორმაზე გამოჭრილი, მაგრამ ორმაგი ქსოვილისაგან დამზადებული ზამბის ან მატყლის თხელფენადადებული „ჩიხოლები“⁴. ღიდი სიცივეების დროს ხმარებაში ყოფილა, აგრეთვე, შალის ძაფისაგან ყაისნაღათ ნაქსოვი ბოლოებიც.

საცვლების ზემოდან „რუბაშკა“ და „კაბა“ ეცვათ. ასეთი სამოსისათვის საჭირო მასალას შეადგენდა ერთფერი ფარჩა, აბრეშუმი თუ ქიშმირი, ასევე სახედაყრილი ჩითი და სატინა. ფორმის მიხედვით გამოიყოფა სამი ტიპის წელსზევითი „ჩერქეზულად“ დაჭრილი, სწორი, და ბეჭებსა და გულისპირში „კოკეტა“ გაკეთებული. ჩამოთვლილი სამოსის სამივე ტიპიდან სიძველის თვალსაზრისით საინტერესოა პირველად დასახელებული სამოსი, რომელიც გრძელ, დიდნაოჭიან და რუშებით გაწყობილ კაბასთან ერთად, დიდხანს მოიხმარებოდა ქსნის ხეობაში მცხოვრები ქალების მიერ. მესამე ტიპი შედარებით ახლო წარსულშია ჩამოყალიბებული და ამჟამადაც მოქმედებს, როგორც შუახანს გადაცილებული ქალთა დღენიადაგ მოსახმარი სამოსელის ფორმა.

წელსზევითი სამოსის პირველ ტიპში გაერთიანებული ელემენტები ზოგჯერ ფრანგული ენიდან გადმოღებულ და საქართველოშიც ფეხმოკიდებულ⁵ ტერმინის „კერვისის“ სახელწოდებას ატარებენ. ქსნის ხეობაში გავრცელებული ამ ტიპის სამოსის დამახასიათებელ ნიშნებად უნდა ჩაითვალოს წელზე ჩოხისებურად გაწყობის წესი და მთლიანი დასარჩულება. წელსზევითი სამოსი შემდეგი ნაწილებისაგან იყო შედგენილი: წინა ორი „კალთა“, უკან „ბეჭები“, გვერდებში ქვემოდან ილღის ძირამდე შესაყენებელი ირიბად აჭრილი კალთები — „ფერდები“, „სახლები“ და „საყელო“. ფერდის ორი ნაპირიდან ერთი სწორი იყო და მეორე ირიბი. წინა კალთასთან მისაკერებლად მხოლოდ სწორ ნაპირს იყენებდნენ, ზოგჯერ ფერდს ორივე ნაპირი ირიბი ჰქონდა. სახელოები სწორი და უმაჯო იყო. საყელო ძველი ფორმისა — ახალუხისებური, შემდეგ შემოსულა ხმარებაში ყელის ირგვლივ დაფენილი. ზედატანი იკვრებოდა ხუთი-ექვსი ღილით.

⁴ 6. გვათუა, დასახ. ნაშრომი, გვ. 46. იხ. ტერმინი „ჩიხორა“.

⁵ Н. П. Бранлашвили, Женский костюм горной Рачи. Мასალები საქართველოს ეთნოგრაფიისათვის, X, თბილისი, 1959, გვ. 136.

წელსქვევით სამოსს ქსნის ხეობაში ეწოდებოდა „კაბა“. ფორმის მიხედვით იგი სამი სახისა იყო: სამი სწორი განისაგან შედგენილი, ერთი სწორი, წინა განისა და უკანა ირიბი კალთებისაგან და მხოლოდ ირიბად დაჭრილი კალთებისაგან დამზადებული.

დასახელებულიდან ყველაზე მეტად გავრცელებული ყოფილა მეორე ტიპის კაბა, რომელსაც ასეთი თანმიმდევრობით ამზადებდნენ: მასალად იღებდნენ სამ სიგრძეს, ერთს შეუცვლელად მოიხმარდნენ წინა განად, დანარჩენი ორი კი იჭრებოდა ოთხ კალთად, რომელთაც ცალი გვერდი ირიბი ჰქონდათ. კაბის დამზადებას უკანა მხარეს მოქცეული კალთებიდან იწყებდნენ. კალთებს ირიბი და სწორი ნაპირებით მიიბამდნენ. გამონაკლისს უშეებდნენ უკან შუა ნაწილში მოთავსებული კალთების მიმართ (ორი ირიბი ნაპირი ხვდებოდა ერთმანეთს), რის შემდეგაც ეს ნაწილი კაბისა, სხვებთან შედარებით, უფრო იყო ჩამოგრძელებული. ამიტომ ასეთ ბოლოს ხშირად „კუდიანსაც“ უწოდებდნენ.

წინა კალთად გამოყენებულ სწორ განსაც უნდოდა დამუშავება. მუცლის გაყოლებით დასატანებელ ნაპირს თავიდან ბოლომდე სჭირდებოდა ქსოვილის არათანაბარი ზომით აჭრა შუისაკენ მომატების გზით. ასევე, განის ნაპირებს სიგრძის ნახევრიდან ზემოთა მიმართულებით ცოტას მოაკლებდნენ. ტანზე უკეთ მორგების მიზნით ზოგჯერ ორ-სამ ადგილას „სლატკად“ წოდებულ, პატარა ზომის ნაკეცს უკეთებდნენ.

ცალ-ცალკე გამზადებულ ნაწილებს ერთმანეთზე მაგრად მიაკერებდნენ. მერე კაბის უკანა ნაწილს ორი ძაფით „ნავაჰს“ აუხსამდნენ, რომელიც ორმაგად შეკერილ სათავეში უნდა ჩაემავრებინათ. მარცხენა გვერდი, როგორც წესი, მტკაველის ზომით ჩახსნილი და ღილით შეკრული უნდა ყოფილიყო. ზოგიერთ კაბას ასევე ჩახსნილი ჰქონდა მარჯვენა გვერდიც, რადგან აქედან ზღებოდა შიგნითა ბოლოზე დაკერებული ჯიბის გამოყენება. ქვედატანს ქობად სამი თითის ზომაზე უდებდნენ აბრეშუმის ქსოვილს. კაბის საბოლოო გაფორმება მიზნად ისახავდა სწორი ან ირიბი „რუშით“ თუ ქალაქური არშიებით მის გაწყობას.

ზემოთაღწერილი სამოსის ერთ ხელს „ფართუკად“ წოდებული წინსაფარი ავსებდა. ქსნის ხეობაში ამ სამოსელის ძველებური ტიპი გულიანი წინსაფრების სახით ყოფილა მოცემული, რომელთა ადგილზე ნახვა დღეს უკვე შეუძლებელია. სამაგიეროდ მეორე ფორმის მარტო წელსქვევითი წინსაფრები კელაჯ ხმარებაშია, რომლის დამზადებას უნდება ერთი სიგრძის ჩითისა თუ სატინის მასალა.

წინსაფარს ბოლოზე კუწუბიანი ნაოჭით რუშსაც აკერებდნენ და ჯიბეებსაც უკეთებდნენ. საზეიმოდ სახმარი წინსაფარი აუცილებლად შავი სატინისა და ბამბის ფერადი ძაფით მოჭრელებული უნდა ყოფილიყო. ორნამენტის სახეებად გამოიყენებოდა: „ხრიკულები“, „მასკვლავები“, „რტო“, „ფოთლები“ და „შ“.

ფეხსამოსად ხმარობდნენ გრძელსა და დაბალყელიან წინდებს, რომლებსაც შალის ძაფით და ჩხირებით ქსოვდნენ. სამუშაოდ განკუთვნილი თალხი წინდების გარდა, ჭრელზოლიანი წინდებიც უქსოვიათ; წინდის ქსოვის დამთავრების შემდეგ ძაფს კი არ მოსწყვეტავდნენ, არამედ საჭირო სიგრძის სამ ძაფს ერთად შეგრებავდნენ და შესაკრავ სახველას აკეთებდნენ.

ფეხსაცმელად უხმარიათ როგორც ადგილზე დამზადებული, ისე ქალაქიდან შემოტანილი ფაბრიკული ნაწარმი. ამ დროისათვის იშვიათად, მაგრამ მაინც ყოფილა გამოყენებული საქალო ბაწრებით გაბმულ-გამობმული ქალამხები, რომელშიაც ზამთრობით სითბოს გულისათვის ჩალასაც ჩაიფენდნენ ხოლმე.

ქსნურ თავბურვაში ორი თავსახვევის არსებობა იყო ნავარაუდევი. თეთრი მიტკლის ან კრელი ჩითის ხილაბანდს ტოტების უკან წაღებით და მერე შუბლთახ განასკვის წესით დაიმაგრებდნენ. ამის ზემოდან უბეურად მოკეცილი თავსახვევი შუბლზე ღრმად ჩამოფარებით ნიკაპთან ორი ტოტით უნდა გაეჩერებინათ. თავსახურავთა უმეტესობა ქალაქური პროდუქციის სახით იყო შექმნილი, რომელთა შორის განსაკუთრებით მოსწონდათ აბრეშუმის ფერადყვავილიანი ან ერთფერი, ფოჩებჩამოშლილი ქიშმირის თავსაფრები.

ყოველდღიურად სახმარი სამოსის იმ ერთობის გარდა, რომელზედაც ზემოთ გვქონდა საუბარი და რომლის საუკეთესო ნიმუშები ქსნის ხეობის მთიან ნაწილში მცხოვრებთა მიერ ხშირად საზეიმო სამოსადაც ყოფილა გამოყენებული, ყოფაში მოიხმარებოდა, აგრეთვე, საზეიმო ჩაცმულობის სხვა გამართულობაც, ქართული სარტყელ-გულისპირიანი კაბა მისთვის დამახასიათებელ ჩიხტი-კობიან თავსახურავთან ერთად.

საქორწილო „ქართული“ კაბის დასამზადებლად საჭირო ყოფილა შვიდი-რვა არშინი საუკეთესო მასალა: ქიშმირი, ფარჩა, ატლასი, „შატლანკა“ თუ სურო; ზოგჯერ სადა და ხშირად კი სახედაყრილი. ეს რაოდენობა საშუალო ტანის ქალის ზომით ყოფილა განსაზღვრული და მასალად აუცილებლად განიერ ქსოვილს იყენებდნენ. წინააღმდეგ შემთხვევაში გაუჭირდებოდათ გრძელი და დიდი ნაოჭით მიყრილი ქართული კაბის ბოლოს შეკვრა. შემდგომ პერიოდში — XX საუკუნის დასაწყისიდან ასეთი კაბების სიგრძეც და ნაოჭიც თანდათანობით მცირდებოდა და შესაბამისად შესაკერი მასალაც იკლებდა. საქორწილო კაბა ორნაწილადი იყო: „ზედატანი“ და „ქვედატანი“.

ჩვენ ხელთ არსებული მასალების მიხედვით, საგვირგვინო კაბის ზედატანი ორი ძირითადი ტიპისაა: გულისპირჩასადგმელი და გულშეკრული, საყურლოიანი. ორივე დასახელების ზედატანის გამოჭრის დროს გათვალისწინებული უნდა ყოფილიყო პირველი ძირითადი მოთხოვნა — წელზე გაწყობა, რის მისაღწევადაც შემდეგ ხერხებს მიმართავდნენ: გვერდებში შეუდგამდნენ ირიბად აჭრილ ნაჭრებს — „ფერდებს“. გვერდის კალთებს გაკერვის დროს დააცერებდნენ ან ნახეური სიგრძის ქვემოთ უკან და წინაც შიგნითა მხრიდან რამდენიმე ადგილას გამოკერავდნენ. ასეთი წესით გამონაკეთულ ზედატანს „ჩერქეზულად“ დაჭრილსაც ეძახდნენ. ამის გარდა, გულის კარგად დაყენების მიზნით, გულისპირის კალთებს რქის წვეკლებსაც შემოაყოლებდნენ. ზედატანის ჩახსნილი გულისპირი ერთმანეთს თითქმის ბოლომდე არ უახლოვდებოდა. კახეთში გავრცელებული ასეთი ტიპის ზედატანის ანალოგიურად კალთების მხოლოდ ბოლოები უნდა შეეერთებინათ მცირე ზომაზე გაკერვის გზით, ან დუგებობითა და ღილებით შეეკრათ. უფრო მეტად კი ხმარებაში ყოფილა ბოლომდე გახსნილი ზედატანები. ჩახსნილი ზედატანის ნაპირები ჭვარედინად გადახლართული დაგრეხილი აბრეშუმის ძაფით უკავშირდებოდა ერთმანეთს.

6 ლ. ბოჭორიშვილი, კახური ჩაცმა-დახურვა, ანალები, ივ. ჯავახიშვილის სახელობის ისტორიის ინსტიტუტის შრომები, I, თბილისი, 1947, გვ. 202.

„სახლართავიანი“ კაბის გავრცელება XIX საუკუნის მეორე ნახევრიდან დაწყებული და მეოთხედი საუკუნის გასვლის შემდეგაც იხმარებოდა⁷. უსაყელო და გულამოღებული ზედატანისაგან განსხვავებით. მეორე ტიპის კაბას უკეთებდნენ სწორ საყელოს, რომელიც კაცის ახალუხას საყელოს მოგვაგონებს. მხრებთან განივრად მიდგმული სახელოები თანდათანობით ვიწროვდებოდა და ბოლოში ხელის მტევნის შემოწვდომით მაჯაში ემწყვედკოდა, რომლის შეკერა აბრეშუმის თუ ოქრომკედის პატარა ღილებით ან ღუგმებით იყო სავარაუდოვე.

სახელოების თავისებურება შიგნითა მხარეს საკმაო მანძილზე შეხსნით იყო ვადმოცემული. სახელოები ბოლოებისაკენ სულ ორი გოჯის სიგრძეზე ჩაბმული იყო ნაკერი. ყოშით დამთავრებული სახელო აქ იშვიათობას შეადგენდა, შეხსნილი სახელოებისა და გულისპირის ნაპირები ხშირად ყოფილა მორთული აბრეშუმის ფერადი გრეხილითა თუ ოქრომკედის ბუზმენტი. ზედატანის ნაწილები იყო: „ბეჭი“, „ფერდები“, „გულისპირის კალთები“ და „მაჯით“ დაბოლოვებული „სახლები“.

წელიანი კაბის ქვედატანად მოხმარებული ბოლო ისეთივე წესით იყო დაკრილ-შეკერილი, როგორც ეს დავინახეთ ქალის სამოსის ქვედატანის აღწერილობაში. ამიტომ აღწერილობას აღარ გავიმეორებთ და ვიტყვიტ მხოლოდ შემდეგს: ზოგჯერ ბოლოს, ზედატანის მსგავსად, წელის გარშემო შემოკრებულ ორპირ ტილოს ქამარში დაატანდნენ რქის რბილ წვეპლებს. ასეთ ყესზე დამზადებულ კაბებს, აღნიშნულითა და ნაოჭის გარეშე წარმოდგენილს „კარსაყიან კაბას“ უწოდებდნენ.

ცალ-ცალკე დამზადებული კაბის აღნიშნულ ნაწილებს ერთმანეთს გადააკრებდნენ. გულამოღებული ზედატანის ქვედატანთან დაკავშირების დროს ნაკერს გვერდებამდე მოითანდნენ, გულდანშული კაბის ირგვლივ შეშოკერების საწინააღმდეგოდ. გულისპირის ახსნილი ნაპირებიდან მარცხენას მარჯვენა გვერდში დაიმაგრებდნენ და მარჯვენას პირუკუ. ზოგიერთები წელიანი კაბის ზედატანსა და ქვედატანს შორის ქსოვილის სარტყელსაც მოათავსებდნენ.

კაბის აღწერილი ტიპი ისეთი თარგით იყო დამზადებული, რომ დამატებით კიდევ საჭიროებდა შესადგმელ სახელოებსა და ჩასაფენ გულისპირას, რომელთა გარეშე კაბა სრულყოფილობას კარგავდა. აღნიშნული ელემენტები, კაბის გახსნილი ნაწილების შევსებასთან ერთად ემსახურებოდნენ, აგრეთვე, მის მხატვრულ გაფორმებასაც. წელიდან დაშვებული ქართული სარტყელის ფუნქცია კი კაბის მოსართავ საშუალებად გამოყენებაში იყო გამოხატული. იგი, აღნიშნული ორი ელემენტისაგან განსხვავებით, ერთნაირ სამსახურს უწევდა წელიანი კაბის ყველა ფორმას და ზოგჯერ კაბა-რუბაშკიან ჩაცმულობასაც კი, რადგან საზეიმო ვითარებაში გამოყენებული სამოსიდან საქორწილო მაინც წარმოუდგენელი ყოფილა სარტყლის გარეშე, რომელსაც ქსნის ხეობის ზოგიერთი მკვიდრი „ორკაბა ფართუკებსაც“ ეძახის. მოძრავ სახელოებს, ე. წ. „ყურთმაჯებს“ და გულისპირს აუცილებლად ერთნაირი მასალისაგან უნდოდა დამზადება. ატლასის სარტყლებს გარდა ხმარებაში იყო მოჩიოტლი ფარჩისა და აბრეშუმის სარტყლებიც.

⁷ ნ. გვათუა, დასახ. ნაშრომი, გვ. 48.

ხშირი იყო, აგრეთვე, მზა სარტყლების მოხმარების ფაქტებიც.

ზემოთ აღწერილი სავეირჯინო კაბა განეკუთვნება აღმოსავლეთ საქართველოს ბარში XIX საუკუნის მეორე ნახევრიდან გავრცელებულ „სახლართავიანი კაბის“ ტიპს, რომელიც გრძელ კავებსა და დაბალ ანუ კახურ ჩიხტთან ერთად⁸, XIX საუკუნის პირველი ნახევრისათვის დამახასიათებელი ჩაცმულობისაგან ცოტათი განსხვავებულ იერს აძლევდა ამგვარ ტანსაცმელში გამოწყობილ ქართველ მანდილოსანს.

ქართული სარტყელ-გულისპირიანი კაბის კომპლექსი მისთვის დამახასიათებელი თავბურვის გარკვეული ელემენტების ერთობის გარეშე ძნელი წარმოსადგენია. ადგილობრივი ძალების საშუალებით თავსაბურავში შემავალი ელემენტებიდან მხოლოდ ჩიხტიკოპისა და შუბლსაკრავად ვარგისი სადა ხავერდის ზოლის დამზადება ყოფილა ზოგჯერ შესაძლებელი. ძირითადად კი ქართული თავბურვისათვის საჭირო ელემენტები გამზადებული სახით შემოდიოდა გორიდან და თბილისიდან. ჩიხტის სახეობებიდან ქსნის ხეობაში მოხმარებული იყო დაბალი ანუ კახური ჩიხტის სახეობა, რომელიც XIX საუკუნის 70-იანი წლებიდან ქართლში იწყებს ინტენსიურ გავრცელებას⁹. თავსაკრავად ერთფერი (თეთრი, წითელი, ლურჯი, მწვანე, შავი) ხავერდი იყო გამოყენებული. ასეთ სადა თავსაკრავებზე შუბლის „მარსკვლავისებური“ ფორმის აღმასის თვალბრწყინი ოქროს ქინძისათვის ხმარებაც ყოფილა წესად. შემდეგ ოჯახის ქალი ასეთი ტიპის ქინძისათვის ორ ცალსაც დაიმარგებდა თავსაკრავზე. ლეჩაქს ზემოთ ბაღდადი ეფარათ თავზე. ბაღდადის ჩამოშვებული ტოტების ნიკაბთან განასკვა არ ყოფილა წესად, ამიტომ ბანდურად ამოატარებდნენ, მერე ორ ტოტს ერთმანეთს დაატოლებდნენ და ქინძისათვის ჩაბარებით ნახვევის გამოხსნის შესაძლებლობას მოხსნიდნენ.

ცნობილია, რომ ქართული ჩიხტი-კაბიანი თავბურვა დამახასიათებელი იყო როგორც გათხოვილი, ასევე სრულწლოვანი გასათხოვარი ქალის თავბურვისათვის¹⁰. როგორც ჩანს ამგვარი თავბურვის ტარების გამსაზღვრელ ნიშნად მარტოდენ ქალის სოციალური მდგომარეობა არ ითვლებოდა, არამედ ანგარიში ეწეოდა ასაკობრივ საკითხსაც. ამ წესის გეოგრაფიულ განფენილობაში ქსნის ხეობაც ექცევა. პატარძალს ერთი კვირის განმავლობაში თავი ქართულად დახურული უნდა ჰქონოდა, მერე მისი მოხმარების ვადა თანდათანობით იზღუდებოდა. საპატარძლო ჩაცმულობა ფეხზე ქალაქური გრძელყელიანი წინდებისა და ქალაქშივე დამზადებული ქუსლიანი, ღილებითა და სახლართავით შეკრული მალაყელიანი „ბამაკების“, „პოლსაპოშკების“ მოხმარებასაც ითვალისწინებდა.

სარტყელ-გულისპირიანი ქართული კაბის აღნიშნული კომპლექსის გავრცელების სიხშირის მაჩვენებელი მისდევს ქსნის ხეობის გეოგრაფიულ ზონალობას (ბარი, მთისძირი, მთა) შემდეგი სახით; ბარის სოფლებში მის ხშირ აღრიცხვას მთის მიმართულებით თანდათანობით კლება ემჩნევა, მთის ზოგიერთ სოფლებში კი ეს მაჩვენებელი სრულიად ქრება. წელსზევითი და წელსქვევითი სამოსის ფორმა კი ყველგან ერთნაირად იყო მოხმარებული: ზოგან როგორც ერთადერთი ფორმა საგარეო და საშინაო ჩაცმულობისა, ზოგან კი როგორც მხოლოდ სამუშაო.

⁸ ნ. გვათუა, დასახ. ნაშრომი, გვ. 52.

⁹ იქვე.

¹⁰ ლ. ბოჭორიშვილი, დასახ. ნაშრომი, გვ. 21.

ქსნის ხეობაში ძველად არსებული სოციალურად განსხვავებულ ფენათა ჩაცმულობა თარგისა და ზოგიერთ შემთხვევაში მორთულობის მხრივაც თანხვედრი ყოფილა. მხოლოდ ეს არის აღსანიშნავი, რომ ქართულ-გულისპირიან კაბას თავსაბურავთან ერთად გლეხის ქალები მხოლოდ საზეიმო ვითარებაში იცვამდნენ, მაშინ როდესაც თავადის ქალები მას ყოველდღიურად იყენებდნენ. გარდა ამისა, ქალაქიდან შემოსული ევროპული ჩაცმულობის ფორმები სოციალურად აღზევებულ ფენაში ყოფილა ათვისებული, თუმცა ზოგიერთი მათგანის გამოყენების ფაქტები გლეხთა ყოფაშიც იქნა დამოწმებული. აქვე უნდა ითქვას, რომ ქსნის ხეობის მოსახლეობის ეთნიკური სიჭრელის მიხედვით ჩასაცვამ-დასახურავის კომპლექტში არსებითი ხასიათის განსხვავება არ შეინიშნება. ოსურ მოსახლეობაში დგინდება მხოლოდ ძველად არსებული ტანსაცმლის ზოგიერთი ფორმის კონსერვაციის ფაქტები.

სამკაულად ხმარობდნენ თიოებზე ოქროსა და ვერცხლის ბეჭდებს, ხელზე სამაჯურს და ყურებზე ბურთიან საყურეებს.

მხრებზე წამოსასხამი დარაიას თუ აბრეშუმის ოთხკუთხი ფორმის თავშლების ხმარებას ზამთრობით ენაცვლებოდა თბილი, ფოჩიანი ქიშმირები და სახლში შალის ძაფებით ბადიად ნაქსოვი სამკუთხი, ნაპირებზე კუწუბიანი არშია დაყოლებული შალები. ტანზე იცვამდნენ სარჩულ დადებულ «კოსტუმებს» და მზა „პალტოებს“.

ამრიგად, ქსნის ხეობაში გავრცელებული სამოსელის შესახებ მოპოვებული მასალა ავსებს სპეციალურ ლიტერატურაში ასახულ მონაცემებს აღმოსავლეთ საქართველოს ბარში არსებული ჩაცმულობის შესახებ. სამოსელის კომპლექსების თუ მისი ცალკეული ელემენტების აღწერას კი განსაკუთრებით დიდი მნიშვნელობა ენიჭება საქართველოს ისტორიულ-ეთნოგრაფიული ატლასის იმ ნაკვეთის შევსებისათვის, რომელიც მიეძღვნება ქართული ეროვნული კოსტიუმის პუბლიკაციას.

Ц. И. БЕЗРАШВИЛИ

МАТЕРИАЛЫ ДЛЯ ИЗУЧЕНИЯ ЖЕНСКОЙ КРЕСТЬЯНСКОЙ ОДЕЖДЫ В КСАНСКОМ УЩЕЛЬЕ

Резюме

Работа ставит перед собой задачу выявить в Ксанском ущелье женскую крестьянскую одежду на основе полевого этнографического материала и музейных экспонатов.

В работе дано детальное описание всех отдельных элементов одежды, которые составляют два основных комплекса: будничные и праздничные. Первый комплекс одежды (кофта — «зенатани» и юбка — «квенатани») был употреблен повсеместно, а в некоторых местах и как праздничная одежда. Второй комплекс (платье — «сарткел-гулиспирани каба» вместе с особым головным убором — «чихти-копани тавбурва») был распространен большей частью в низменных районах, реже в глубь ущелья и совсем не употреблялся в высокогорных селениях.

Различия по социальным признакам выявлялись не покроем одежды, а количеством и оформлением. Формы европейского одевания в первую очередь были распространены в высшей социальной среде.

Этническая пестрота не отразилась на форме костюма. Среди осетинского населения замечались консервация некоторых старых форм одежды.

დ ი ს კ უ ს ი ა დ ა ბ ა ნ ხ ი ლ ვ ა

ზურაბ რატიანი

მსახურთა კლასობრივი ვინაობის გაგებისათვის*

ქართულ ისტორიოგრაფიაში თემის ირგვლივ გამოთქმული ყველა ძირითადი მოსაზრება ცალკე გვაქვს განხილული¹, ამიტომ აქ მოკლედ აღვნიშნავთ, რომ დღევანდელი მკვლევრები უპირატესობას ანიჭებენ იმ აზრს, რომელიც ჯერ კიდევ ა. ხახანაშვილმა გამოთქვა, ხოლო შემდეგ არსებითად ნ. ბერძენიშვილმა და ლ. მუსხელიშვილმა გაიზიარეს. ამ აზრის მიხედვით, მსახური დგას გლეხსა და აზნაურს შუა, მაგრამ ისე, რომ იგი (მსახური) ორთავეს (გლეხისა და აზნაურის) ფუნქციებს ასრულებს ერთდროულად. ნ. ბერძენიშვილის აზრით, XII საუკუნიდან მსახურთა ფენა უწყალოდ ნადგურდება და გლეხობაში ითქვიფება — გლეხდება.

მეორე, უფრო სწორად, პირველი დებულება, ჯერ კიდევ ვახუშტიმ წამოაყენა და შემდეგ ძირითადად იგი გაიზიარეს ნ. ურბნელმა, ივ. ჯავახიშვილმა და ს. ჯანაშიამ. ამ დებულების არსი იმაში მდგომარეობს, რომ მსახურთა ფენა, მართალია, დგას აზნაურზე დაბლა და გლეხებზე მაღლა, მაგრამ მსახურნი გლეხურ ანუ მწარმოებლურ შრომას არ ეწევიან. მსახურთა სამსახური პრინციპულად აზნაურულის მსგავსია, ოღონდ ნაკლებ საპატიო.

აღსანიშნავია, რომ აქ ნახსენები დებულებანი მათ ავტორებს უცილობლად დასაბუთებული არა აქვთ და ისინი უფრო ჰიპოთეზების სახით არის გამოთქმული².

ორიოდე სიტყვა ტერმინ „მსახური“ შესახებ. ეს ტერმინი ქართულ წერილობით წყაროებში ორი ძირითადი მნიშვნელობით იხმარება. პირველი მნიშვნელობა გულისხმობს იმას, რომ მსახური შეიძლება იყოს ყველა, განურჩევლად მისი სოციალური სახისა, ვინც კი რაიმე სამსახურს ასრულებს. მაგ., მსახურია მღვდელიც — ღმრთის მსახური და მსახურია პოლიციური ფუნქციების შემსრულებელი მოხელეც. ამასთან, მსახურს არა მარტო ქართული, არამედ უცხოური სოციალურ-პოლიტიკური წყობის წარმომადგენელსაც უწოდებდნენ.

ასეთი მნიშვნელობით მსახური გვხვდება, მაგალითად, „შუშანიკის წამებაში“, „ეგესტათი მცხეთელის მარტვილობასა“ და „იოანეს და ეფთვიმეს ცხოვრებაში“, სადაც სპარსელი და ბერძენი მოხელეებიც მსახურად იხსენიებიან.

* წაიკითხეთ ივ. ჯავახიშვილის სახ. ისტორიის, არქეოლოგიისა და ეთნოგრაფიის ინსტიტუტის საქართველოს ისტორიის ძველი და შუა საუკუნეების წყაროთმცოდნეობის განყოფილების სხდომაზე, 1973 წლის 1 მარტს (იბეჭდება შემოკლებით).

¹ იხ. ზ. რ ა ტ ი ა ნ ი, საქართველოს სოციალური წყობა XIII-XIV საუკუნეებში (ბეკა-აღბულას სამართლის წიგნის მიხედვით), თბ., 1970, გვ. 95—105.

² გამოჩაიკისია ლ. მუსხელიშვილი, რომელმაც სცადა ხახანაშვილ-ბერძენიშვილის აღებული ბას დასაბუთება (იხ. ლ. მუსხელიშვილი, დასავლეთ საქართველოს გლეხობის სოციალ-ეკონომიური კატეგორიები XIV-XVII სს., ენიშკის მოამბე, V-VI, თბ., 1940, გვ. 267—319).

ტერმინი „მსახური“ ვიწრო გაგებით ცალკე სოციალური კატეგორიის აღმნიშვნელი სიტყვაა, ისევე როგორც ტერმინები გლეხი, აზნაური, ვაჭარი და სხვ.

ჩვენი დავიერებით, პირველი წყარო, სადაც მსახური პირდაპირ და აშკარად ცალკე სოციალურ კატეგორიას აღნიშნავს, ესაა „ვაჰანის ქვაბთა განგება“. ეს ნუგლი XIII ს-ის დასაწყისით თარიღდება. ამიტომ მკვლევარს სრული უფლება აქვს იფიქროს, რომ მსახური, როგორც სოციალური ტერმინი, უკვე XII საუკუნეში იხმარებოდა. ეს კი იმას ნიშნავს, რომ მსახურთა სოციალური წოდება XII საუკუნეში უკვე ჩამოყალიბებული იყო.

მსახურთა წოდების კლასობრივი ვინაობის დადგენა მოხერხდა ბექა-აღბუღას სამართლის წიგნის მიხედვით. ამ წყაროზე დაყრდნობით გაიკვავა შემდეგი:

ფეოდალურ საქართველოში მსახურები ისევე ცალკე წოდებას შეადგენენ, როგორც დიდებულები, აზნაურები, ვაჭრები და გლეხები.

მსახურთა წოდება ეკუთვნის გაბატონებულ ანუ ფეოდალთა კლასს და, ბუნებრივია, მსახურნი მწარმოებელნი არ არიან.

ეს წოდება XIII—XIV საუკუნეებში სამ ფენად იყოფა: I. აზნაურად მსახურნი საჩინო ხელით (ამათი სისხლი 12 000 თეთრია); II. აზნაურად მსახურნი არა საჩინო ხელით (ამათი სისხლი 6 000 თეთრია) და III. მსახურად მსახურნი (სისხლი — 1 000 თეთრი).

მსახურთა წოდების სამივე ფენის წევრნი პატრონთა წინაშე პრინციპულად ისეთსავე სამსახურს ეწევიან, როგორსაც აზნაურები, ოღონდ უფრო ნაკლებ საპატიოსა³.

³ ვეცალად ამის შესახებ იხ. ზ. რ ა ტ ი ა ნ ი, დასახ. ნაშრომი, გვ. 95—119.

⁴ პირველად ამ საკითხზე მოხსენება წაიკითხე საქართველს სსრ მეცნიერებათა აკადემიის ი.ე. ჯავახიშვილის სახ. ისტორიის, არქეოლოგიისა და ეთნოგრაფიის ინსტიტუტის ფეოდალური ხანის საქართველოს ისტორიის განყოფილების სხდომაზე, 1965 წლის 5 მარტს.

1966 წელს მ. ლორთქიფანიძემ მსახურთა შესახებ, თუმცა ცვლავ ნ. ბერქენიშვილის დებულება დაიმოწმა, მაინც შენიშნა, რომ: „აღბუღას კანონმდებლობაში „მსახურნი“, როგორც ჩანს, ფეოდალურ-გაბატონებულ საზოგადოების წევრია“ (მ. ლორთქიფანიძე, სოციალური ურთიერთობის ისტორიიდან XII ს. საქართველოში, კრებული: „საქართველო რუსთაველის ხანში“, თბ., 1966, გვ. 37).

1970 წელს მ. ბერქენიშვილმა, ასევე ბექა-აღბუღას სამართლის მიხედვით, აზნაურად მსახურნი კი აღიარა გაბატონებული კლასის წევრად, მაგრამ მსახურად მსახურნი კვლავ მწარმოებლად მიიჩნია (მ. ბერქენიშვილი, საქართველო XI-XII საუკუნეებში, თბ., 1970, გვ. 94—104).

ასევე 1970 წელს გ. ჯამბურამ თუმცა კი აღნიშნა, რომ „ამ ბოლო დროს საისტორიო ლიტერატურაში გაჩნდა აზრი, რომლის მიხედვით მსახური არათავისუფალ წოდებაში კი არ შედის, არამედ ფეოდალთა კლასში შემავალი ფენაა“, მაგრამ იქვე კატეგორიულად განაცხადა: „ეს შეხედულება, ჩვენი აზრით, სწორი არაა“ (გ. ჯამბური, სათავადადოთა საკითხისათვის, კრებულში: „საქართველოს ფეოდალური ხანის ისტორიის საკითხები“, I, 1970, გვ. 12).

ასეთი განცხადების შესახებ უნდა ითქვას, რომ ჯერ ერთი, გ. ჯამბურია, ისე იმეორებს ხანაშვილ-ბერძენიშვილის დასკვნას, რომ არც კი ახსენებს მის ავტორებს (გ. ჯამბურია, ქართული ფეოდალური ურთიერთობის ისტორიიდან, აბ., 1955, გვ. 117; იე. ჯავახიშვილის სახ. ისტორიის, არქ. და ეთნ. ინსტიტუტის XIX სამეცნიერო სესია, ეზისები, თბ., 1970, გვ. 30).

რაც მთავარია, სწორედ ხანაშვილ-ბერძენიშვილ-ქსელიშვილის ჰიპოთეზა (რასაც თავის აზრს არქმევს გ. ჯამბურია) არ დამტკიცდა ბექა-აღბუღას სამართლის წიგნის არალიზით, ხოლო კახეთში-ურბნელ-ჯავახიშვილ-ქანაშის ჰიპოთეზა არსებით დადასტურდა, ე. ი. მეცნიერულად დასაბუთდა. ამიტომ ლიტონი სიტყვებით მის უარყოფას არავითარი მეცნიერული მნიშვნელობა არა აქვს.

ბეჭა-აღბულას სამართლის წიგნზე შემდგომმა დაკვირვებამ საშუალება მოგვცა აღვინიშნოთ დასკვნები ახალი დებულებით შეგვეცვო. რას წარმოადგენს ეს ახალი დებულება? ამისათვის მივმართოთ ბეჭა-აღბულას სამართლის წიგნს:

მუხლი B 72: თუ ვისზე კაცი შეეწყნაროს და თავი დაუწეროს, და მან სეფე-ქალსა ზედან სიძობით შეიწყნაროს, ანუ გლესსა და ანუ გლეხისა ასულსა, წასვლას არას ემართლებს.

და თუ მისმან მკვიდრმან ბატონმან წავგაროს, მის კაცისაგან კიდე არც ცოლს ემართლებს და არცა შვილსა — რაითაცა მისრულიყოს იგი კაცი, ვგრევე წაიყვანოს.

თუ მისითა გულითა არ წავიდეს კაცი და სამართალმან წაიყვანოს, ცოლ-ქმართა გაყრა უწესოა და თანა გაყვის; დიაცისა პატრონსა ფასი და ურჯოს⁵.

(მუხლი A 72: ... სეფე-ქალზე და შეისიძოს, ანუ გლეხისა ასული მისცეს... დიაცის ფასი მიუბრუნოს პატრონსა).

ახლა მოვიტანოთ მუხლი B 73:

თუ თავდაუწერელმან კაცმან შეირთოს ცოლი, არცა გლესსა ზედა ვის შეეციოს. და არცა სეფე-ქალსა, ვისცა იგი კაცი მართებს მკვიდრად, მისი ცოლი და შვილიცა მას მართებენ. და რითაცა შემოსრულა. ვგრეთცა წაიყვანოს და წავიდეს⁶.

(A 73 მუხლითაც ასევეა:

...[არცა] გლეხსა შეისიძოს და ანუ არცა სეფე-ქალსა...).

დამოწმებულ მუხლებში ლაპარაკია თავდაწერილი და თავდაუწერილი ყმების უფლება-მოვალეობაზე, რაც სხვაგან გვაქვს საგანგებოდ განხილული⁷.

აქ ყურადღებას ვამახვილებთ იმ ფაქტზე, რომ ორივე მუხლში მოხსენიებულია სეფე-ქალი. ეს სეფე ქალი იგივე გლეხის ასულია, მაგრამ წყარო მას საგანგებოდ, ცალკე ახსენებს, ხოლო გლეხის ასულს ცალკე.

რით აიხსნება ეს ფაქტი?

როგორც აღვნიშნეთ 72-ე და 73-ე მუხლებში ლაპარაკია თავდაწერილ და თავდაუწერიელ ყმაზე. ეს ყმა უმეტეს შემთხვევაში გლეხია, მაგრამ სოციალურად ასეთივე ყმა არა გლეხიც — ყმა ვაჭარი, ყმა ხელოსანი — ოსტატი. თავისი მკვიდრი ბატონიდან აყრილ-გამოქცეული ეს ყმა-გლეხი (და სხვ.) ცოლს თხოულობს, იმ ბატონთან, ვისაც შეეკედლა, ვისთანაც თავი დაიწერა ე. ი. ვისიც თავდაწერილი ყმა შეიქმნა (მუხლი 72). ვინ შეიძლება ცოლად ითხოვოს თავდაწერილმა ყმამ? მხოლოდ და მხოლოდ გლეხის ასული, ან სეფე-ქალი. ყმა გლეხს უფლება არა აქვს ცოლად შეირთოს გაბატონებული კლასის წარმომადგენლის ასული. აქედან სრულიად აშკარაა, რომ 72-ე მუხლში ნახსენები სეფე-ქალი არ შეიძლება იყოს გაბატონებული კლასის წარმომადგენლის ასული. იგი ისევე ყმა გლეხის, ან ყმა ვაჭრის ან ყმა ხელოსნის ასულია, როგორც იქვე ნახსენები გლეხის ასული. მაშინ რატომ დასჭირდათ სჯულმდებლებს მათი ცალ-ცალკე მოხსენიება?

ამის პასუხად გავიხსენოთ ძეგლის 24-ე მუხლი:

თუ კაცმან კაცს სეფე-ქალი წავგაროს, ორის მსახურისა სისხლი დაუურვოს⁸.

ახლა სავსებით ნათელია, რომ მართალია, 72-ე და 73-ე მუხლებში მოხსენიებული სეფე-ქალი არის ყმა გლეხის, ყმა ვაჭრის, ან ყმა ხელოსნის ასული, მაგრამ უბრალო ყმა გლეხის ასულისაგან განსხვავებით მისი სისხლი ღირს არა

⁵ ქართული სამართლის ძეგლები, I, თბ., 1963, გვ. 453. (ხაზგასმა აქედ და ქვემოთაც ჩვე-ნითა.—ზ. რ.).

⁶ იქვე, გვ. 454.

⁷ ზ. რატიაანი, დასახ. ნაშრომი, გვ. 133—136.

⁸ ქართული სამართლის ძეგლები, I, გვ. 433.

400, არამედ აუცილებლად 1 000 თეთრი. მართალია, გლეხის ასულის სისხლიც თუმცა იშვიათად, მაგრამ ზოგჯერ მაინც ღირდა 1 000 თეთრი, ხოლო ამ სეფე-ქალის სისხლი ყოველთვის 1 000 თეთრად ფასობდა. აქ დამოწმებული 24-ე მუხლით სეფე-ქალი, ანუ მოახლე ხომ მსახურთა წოდების სისხლის ოდენობით ფასდება, მსახურთა წოდების სხვადასხვა ფენების სისხლი კი ღირს 12 000, 6 000 და 1 000 თეთრი.

24-ე მუხლიდან კარგად ჩანს, რომ სეფე-ქალიც ასევე მსახურთა სამივე ფენის წევრი ყოფილა. 72-ე და 73-ე მუხლებით კი გამოირკვა, რომ ყოფილა ისეთი სეფე-ქალიც, რომელიც მსახურთა წოდებას არ ეკუთვნოდა, მაგრამ თავისი სეფე-ქალობით, ე. ი. სამსახურით, თანამდებობით გატოლებული ყოფილა მსახურთან. ე. ი. ყმა გლეხის ასული, რომელიც ბატონს სეფე-ქალად ჰყავს, არის გლეხი მსახურად, და ვინაიდან ის მსახურად ჰყავს ბატონს, სწორედ ამიტომ მისი სისხლიც მსახურთა წოდების მესამე ფენას უტოლდება.

ნიშნავს ყოველივე ნათქვამი იმას, რომ ეს სეფე-ქალი წოდებრივად ისეთივე მსახურია, როგორც ძეგლში დადასტურებული (მუხლი 7) მსახურად მსახური?

არ ნიშნავს და აი რატომ:

მსახურად მსახურნი, ისევე როგორც აზნაურად მსახურნი (2 ფენა) შეადგენენ ცალკე მსახურთა წოდებას. ამ წოდების სამივე ფენის წევრს ჰყავს ყმა და არც ერთი მათგანი მწარმოებელი არ არის. მსახურად მსახურობა ისევე მემკვიდრეობით გადადის, როგორც აზნაურობა და დიდებულობა. მსახურად მსახურის ოჯახის ყველა წევრი ისევე მსახურად მსახურია, როგორც აზნაურისა — აზნაური, დიდებულისა — დიდებული.

მსახურად გლეხი (ამ შემთხვევაში სეფე-ქალი) მხოლოდ თვითონ პირადად, მარტო ერთი პიროვნება არის ბატონთან მსახურად, მისი ოჯახის სხვა წევრები უბრალო ყმა გლეხებია. მსახურად გლეხი, თუმცა თვითონ პირადად აღარ არის მწარმოებელი, მაგრამ მას არა ჰყავს ყმა, როგორც ეს მსახურად მსახურს ჰყავს. რაც მთავარია, ამ მსახურად გლეხის, აქ სეფე-ქალის, ასეთი მდგომარეობა არ იყო მყარი, რაიმე მემკვიდრეობითობაზე რომ აღარაფერი ვთქვათ. არა თუ სეფე-ქალის მემკვიდრე, არამედ თვითონ ეს სეფე-ქალი ყოველ წუთს შეიძლება გადასულიყო თავის სეფე-ქალობას, ანუ მსახურად ყოფნას და ისევე უბრალო ყმა გლეხად ქცეულიყო. ესეც კარგად ჩანს 72—73-ე მუხლებით, სადაც ლაპარაკია სეფე-ქალის გათხოვებაზე.

ამრიგად, ბექა-აღბულას სამართლის წიგნზე დაკვირვებამ დაადასტურა, რომ გარდა მსახურთა წოდების სამი ფენისა, XIII—XIV საუკუნეების საქართველოშიც ყოფილან მსახურად გლეხებიც. ეს მსახურად გლეხები არ არიან წოდებრივად მსახურები, ისევე, როგორც აზნაურებად მსახურები არ არიან წოდებრივად აზნაურები. მსახურად გლეხი წოდებრივად ისევე გლეხია, როგორც გლეხთა ძირითადი მასაა.

როგორ ესადაგება სხვა წყაროების მონაცემები ამ დასკვნას?

ბექა-აღბულას სამართლის წიგნზე აღრინდელი წყარო „ვაჰანის ქებათა განგება“, ასევე ადასტურებს, რომ მსახურთა წოდება გაბატონებულ კლასს ეკუთვნის, ხოლო მსახურად გლეხი კი წოდებრივად მაინც გლეხია და უუფლებო, ჩაგრული კლასის წევრია. მოვეუსმინოთ წყაროს:

ჩუენისა სახლისა აზნაურნი და თუნდა მსახურნი შემოლაზუნდებოდნენ, და ჩუენ-გან და ჩუენისა სახლისა კაცისაგან მონასტერს შეშუებასა დე დამკვიდრებასა ღირს-იქმნებოდენ, ესე მონასტრისა პატრონთაგან გაიჩინებოდეს: თუ ნამსახური იყოს და საპატიოა აზნაურისშვილი, მწირველთავე თანა დაიწესებოდეს პურიტა დე ოქროათა და ჯდომითა, ყველათათა. კუალადცა ესევე ვთქუათ: თუ დიდად საპატიოა და ნამსახური არ იყოს, ნუ იკადრებს მწირველთა თანა დაწესებასა. და უქუეგანესი ამათი მსახური, რომელიცა მონასტერს შეშუებასა და დამკვიდრებასა ღირს-იქმნებოდენ, მწირთა თანა დაეწესებოდეს ტანისამოსითა, ოქროათა, პურიტა და ყოვლითა საწესოათა საქმითა¹⁰.

აქედან ჩანს, რომ მონაზვნად აღკვეცა შეეძლოთ მხოლოდ და მხოლოდ გაბატონებული კლასის წარმომადგენლებს — ყმა გლეხის მონაზვნად აღკვეცაზე „განგება“ სდუმს. ამასთან, თუ დავაკვირდებით, რომ მონაზვნად აღკვეცილი მსახური მონასტრის უმდაბლეს ფენაში ირიცხება (მწირთა), ნათელი გახდება, რომ ყმა გლეხის ბერად შედგომა აშკარად გამორიცხულია. გლეხს რომ ასეთი უფლება ჰქონოდა, მას ბერად შემდგარ მსახურთან არავინ გაათანაბრებდა, ხოლო ბერად შემდგარ მსახურზე დაბალი ფენა კი მონასტერში არ არსებობდა. აშკარაა, ყმა გლეხს არ ჰქონდა უფლება მონაზვნად აღკვეცისა. ეს არცაა გასაკვირი. ყმა გლეხი მწარმოებელი, ყველა ამ საერო და სასულიერო ბატონების მარჩენალი იყო და მისი მონაზვნად აღკვეცა დოვლათის შემქმნელს დააკლებდა გაბატონებულ კლასს.

ამრიგად, „ვაჰანის ქვაბთა განგება“ ადასტურებს, რომ მსახურთა წოდება XIII ს-ის დასაწყისში და, მაშასადამე, XII საუკუნეშიც ისევე გაბატონებულ კლასს ეკუთვნოდა, როგორც ეს XIII—XIV საუკუნეებისათვის დადასტურდა ბექა-ალბუღას სამართლის წიგნით.

ეს მსახურთა წოდების შესახებ, მაგრამ რას ამბობს იგივე ძეგლი მსახურად გლეხზე?

წყაროში იხსენიებიან მსახურნი, „რომელნი ყოველსავე ტრაპეზისა და [სამშ]არეულოჲსა და სახაბაზოჲსა სამსახურსა ადასრულებდნენ“ და: „ხოლო მსახურთა სატანისამოსლედ მწირთავე ჰქონდეს ბოტინატი და ღოკატი“¹¹.

ერთი შეხედვით შეუძლებელია იმის გარკვევა, ეს მსახურები წოდებრივად მსახურები არიან, თუ მსახურად გლეხები. თითქოს აქ ორივე მათგანი შეიძლება იგულისხმებოდეს, მაგრამ თუ გავიხსენებთ, რომ წოდებრივად მსახურთა ძირითად მოვალეობას მთელი ფეოდალიზმის მანძილზე მოლაშქრეობა, ნადირობა, ადმინისტრაციულ-საპოლიციო სამსახური შეადგენდა, მაშინ იქნებ არც შეეცდებით თუ ვიტყვით, აქ ნახსენები მსახურები არ არიან წოდებრივად მსახურნი, ესენი მსახურად გლეხები არიან.

მსახურთა წოდება ასევე გაბატონებული კლასის წევრია გიორგი ბრწყინვალის „ძეგლის დადებით“, წყაროს მე-2 მუხლით:

განმგებელი თუ ქუეყანამან მოკლას, ერთმან სოფელმან, გინა ერთმან პირმან, კვემან. — მსახური იყოს განმგებლად. ექუსი ათასი თეთრი დაიურვოს სისხლთა ფასად¹².

განმგებელი ერისთავის შემდეგ პირველი მოხელეა საერისთაოში და, ცხადია, გაბატონებული კლასის წევრია. ეს განმგებელი მსახური რომ აზნაურად მსახურია, ძეგლის მე-4 მუხლითაც დასტურდება, სწადაც ასეთივე მოხელედ აზნაურია დასახელებული.

შეეაჯამოთ ნათქვამი.

¹⁰ ვაჰანის ქვაბთა განგება, თბ., 1939, გვ. 85.

¹¹ იქვე, გვ. 64, 71.

¹² ქარაული სამართლის ძეგლები I, ვვ. 403.

ფეოდალურ საქართველოში არსებობდა მსახურთა წოდება, რომელიც ისევე ეკუთვნოდა ვაბატონებულ კლასს, როგორც აზნაურთა წოდება, ოღონდ მსახურნი აზნაურებზე დაბლა იდგნენ.

მსახურთა წოდების გვერდით არსებობდნენ მსახურად გლეხნი, რომელნიც წოდებრივად გლეხები იყვნენ და ჩაგრულ კლასს ეკუთვნოდნენ.

მსახურთა წოდების ძირითადი საქმიანობა იყო ლაშქრობა, ნადირობა, აღმინისტრაციულ-საპოლიციო სამსახური.

მსახურად გლეხთა ძირითადი საქმიანობა იყო ყოველგვარი სამეურნეო სამსახური ბატონის (მეფე, ეკლესია, დიდებული, აზნაური, მსახური, ვაჭარი) კარზე.

ყოველივე ნათქვამი ეხება საქართველოს V—XIV საუკუნეების სოციალურ აღნაგობას.

ახლა ვნახოთ, როგორი მდგომარეობა გვაქვს მომდევნო საუკუნეებში.

პირველ რიგში ვახტანგ VI სამართალი განვიხილოთ.

XVIII ს-ის დასაწყისის ამ ძეგლში მსახურთა შესახებაც საკმაო ცნობები მოიპოვება. 32-ე მუხლით სამართალი მსახურთა წოდების სისხლს განსაზღვრავს:

ამასთან, ასრე, დაკლებით, მსახურის სისხლი — ოცდათხი თუმანი. ამასთან — მთავარ-დიაკვნის სისხლი, ამასთან — შუას ვაჭრის ქუემთ, მესამეს ვაჭრის სისხლი.

სამართლის მომდევნო, 33-ე მუხლით კი გლეხთა წოდების სისხლია განსაზღვრული:

გლეხის კაცის სისხლი — თორმეტი თუმანი. ამასთან — მეოთხეს ვაჭრის სისხლი.

ეს ასრე არის გარიგებული: გლეხის სისხლზე ერთიორად მსახურისა არის, მსახურზე ერთიორად — ცალმოგვი აზნაურისა...¹³.

აქედან სრულიად გარკვევით ჩანს, რომ მსახურთა წოდება ცალკეა, იგი არც გლეხობაშია ათქვეფილი და არც აზნაურებში.

ბეჭა-აღბულას დროინდელ მსახურთა წოდებას თუ ვახტანგ VI ხანის მსახურთა წოდებას შევადარებთ, აღმოჩნდება, რომ ვახტანგის დროს სამართალი აღარ ადასტურებს აზნაურად მსახურთა არსებობას, აქ მხოლოდ მსახურად, ანუ მართებულ მსახურთა სისხლია განსაზღვრული.

რითი აიხსნება ეს გარემოება?

იმით, რომ ვახტანგის დროინდელი საქართველო ლატაკი ქვეყანა იყო, ხოლო ბეჭას და, ვანსაკუთრებით, აღბულას დროინდელი კი დიდად დაწინაურებული და მდიდარი (მიუხედავად მონღოლთა ბატონობის მძიმე შედეგებისა). ვახტანგის დროს თვითონ მეფესაც კი მეფე აღარ ერქვა, თავად-აზნაურიც დაკნინებული იყო. სწორედ აქა პირველად დადასტურებული ცალმოგვი აზნაური, რასაც ბეჭა-აღბულა არც იცნობენ. ასეთ ვითარებაში, გასაგებია, მსახურთა წოდებაც ისევე ჩაგარდებოდა გაჭირვებაში, როგორც სხვა წოდებანი. ეს გაჭირვება კი სამართალში იმით გამოხატა რომ აღარ აღიარა აზნაურად მსახურთა ფენის არსებობა. ცხადია, ამ ფენის თითო-ოროლა წევრი კიდევ იბოგინებდა, მაგრამ მთავარი და არსებითი იმაში მდგომარეობს, რომ იმ დიდი უბედურების შედეგად, რაც საქართველოს თავს დაატყდა XIV—XV სს. მიჯნაზე, სხვასთან ერთად, აზნაურად მსახურთა ფენაც განადგურებული ჩანს XVIII საუკუნისა-

¹³ ქართული სამართლის ძეგლები, I, გვ. 489.

თვის. მაგრამ ეს არ ნიშნავს მსახურთა წოდების მოშლას. მსახურთა წოდება კვლავინდებურად არსებობდა ქვეყნად, რასაც ექვემიუტანლად გვიმოწმებს ვახტანგის სამართალიც.

ახლა დავიმოწმოთ სამართლის 204-ე მუხლი: **გლეხის გაყრა ასრე არის.**

მუხლი 204: დარბაზი დერეფნით უფროსისა არის. კალო-საბჰელი — უმცროსისა. ღვედი, სახნის-საკვეთი, გუთნის იარაღი — გუთნის დედისა. ცხურის ქუაბი, ერკემელი, რაც არის, მესხეარისა არის. ქმალი, თოფი, ცხენი და იარაღი მსახურისა არის. სხვა მამული ძმაზე გაიყონ და რჩომა — მწყემსზე¹⁴.

ზემოთ, ბექა-აღბულას სამართალზე დაყრდნობით, დამტკიცდა, რომ წოდებრივ მსახურთა გვერდით იყვნენ ისეთი მსახურნიც, რომლებიც მსახურთა წოდებას არ ეკუთვნოდნენ. ასეთებია მსახურად გლეხები. ახლა იგავეს ვახტანგ VI სამართლის წიგნიც ამტკიცებს. ყურადღება მივაქციოთ 204-ე მუხლის სათაურს: „გლეხის გაყრა ასრე არის“. აქედან კარგად ჩანს, რომ ამ მუხლში ნახსენები მსახური წოდებრივად არის გლეხი და არა მსახური, ეს არის მსახურად გლეხი.

მსახური, გარდა აღნიშნულისა, ვახტანგის სამართალში დამოწმებულია მე-12, მე-18, მე-40, 49-ე და 83-ე მუხლებში.

მუხლი 12: ერთი ესეც, მამულის ცილებაში გარშე მოფიცარი არ შევიარდების. თუ დიდი რამ მამული არის, თვითან ის საბატოს კაციშვილი უნდა აფიცონ; თუ უდაბლე რამ არის, აზნაურშვილი უფიცონ; კიდევ მის უდაბლესე — მსახური; და მას ქვეითზე — გლეხი.

იქნების, ერთპირ სოფელიცა აფიცონ და იქნების, ის საბატოს კაციშვილი თავის მსახურ-აზნაურშვილით და ყმითაც აფიცონ¹⁵.

ეს მუხლიც აშკარად ადასტურებს, რომ არსებობს ცალკე მსახურთა წოდება და იგი გამიჯნულია, როგორც აზნაურთა, ასევე გლეხთა წოდებისაგან. ამ მუხლიდან ისიც გარკვევით ჩანს, რომ ამ დროსაც მსახურთა წოდება გაბატონებულ კლასში შედის. ფრაზა — „ის საბატოს კაციშვილი თავის მსახურ-აზნაურშვილით და ყმითაც აფიცონ“, გარკვევით ადასტურებს ნათქვამს.

მუხლი 40: თუ ან უმცროსს თავადთ, ან აზნაურთ, ან მსახურთ შეეთქვას დიდებულის სისხლი, თავად ცილი არ შეეწამების...

მუხლი 41: გლეხის სისხლის შეწამებაზე სამოცი მოფიცარი შევიარდების...¹⁶

აქ, მე-40 მუხლში უმცროსი თავადი, აზნაური და მსახური, როგორც გაბატონებული კლასის წევრნი, ერთად არიან მოხსენიებული, ხოლო 41-ე მუხლში, გლეხი, როგორც ჩაგრული კლასის წევრი, ცალკე იხსენიება, თუმცა ორივე მუხლი ერთსა და იმავე საკითხს ეხება.

მუხლი 83: თუ ძმამ ძმისა და ან სახლის კაცის მხლებელი გააწბილოს, თუ დასთმობს მშობითა, კარგი არის.

და თუ არ დასთმო და აღარც მხლებელი ინდომა, გააგდო ან გაახეობრა, ერთის მსახურის სისხლი მისცეს. და თუ ინდომა, ისრევე ერთის გლეხის სისხლი მისცეს¹⁷.

აქ ნახსენები მხლებელი არის მოახლე, ანუ იგივე სეფე-ქალი, ეს დასტურდება ვახტანგ VI სამართლის წიგნთა კრებულის „ზანდუკით“¹⁸. მაშასადამე, ისე-

¹⁴ ქართული სამართლის ძეგლები, I, გვ. 532.

¹⁵ იქვე, გვ. 484.

¹⁶ იქვე, გვ. 492.

¹⁷ იქვე, გვ. 502.

¹⁸ იქვე, გვ. 29.

ვე, როგორც ბექა-ალბუღას სამართლის წიგნით, ვახტანგის სამართლის წიგნითაც დასტურდება მოახლის მსახურობა. ვინაიდან სეფე-ქალზე ან მოახლეზე (აქ 83-ე მუხლით — მსლებელზე) ზემოთ ვრცლად ვიმსჯელებთ აქ აღარას ვიტყვი.

ამრიგად, ვახტანგ VI სამართლის წიგნით ისევე დადასტურდა მსახურთა წოდების არსებობა, როგორც ეს ადრე ბექა-ალბუღას სამართლის წიგნით.

მსახურთა წოდება XVIII საუკუნეშიც ისევე გაბატონებულ კლასში შედის, როგორც ადრე შედიოდა.

XVIII საუკუნისათვის კანონით აღარ არსებობს აზნაურად მსახურთა ფენა, სახეზეა მხოლოდ მსახურთა წოდების ერთი ფენა, მსახურად მსახურისა.

მსახურთა წოდების გვერდით, ისევე როგორც ადრე, არსებობს მსახურთა წოდებაში არშემავალი მსახურიც. ეს არის მსახურად გლეხი. თუკი ადრე მსახურად გლეხს ნაკლებად ევალდებოდა მოლაშქრობა, ახლა სწორედ მოლაშქრობა გამხდარა მისთვის უფრო დამახასიათებელი. ესეც, ცხადია, საქართველოს გაჭირვებით აიხსნება. ე. ი. პირადად ეს მსახურად გლეხი მსახურის ტიპიურ სამსახურს ეწევა, მაგრამ წოდებრივად იგი გლეხია, განსხვავებით მსახურად მსახურისაგან იგი მსახურად გლეხია. დავიმოწმებთ სხვა წყაროებით.

განვიხილოთ „ჭიაურის ულუფის წიგნი ალექსანდრე II-ისა“, 1593 წლის საბუთი. ეს ძეგლი პირველად ნ. ბერძენიშვილმა გამოაქვეყნა, ხოლო შემდეგ ი. დოლიძემ¹⁵. ეს წყარო იმდენად მნიშვნელოვანია, რომ აქ მთლიანად დავიმოწმებთ:

ქ. ჭიაურთ მოურავის გომფარისაგან ერთ [ო ბ ი ლ ნ ი] ჭიაურელნი ბევრსა რასმე ძალსა და უსამართლოსა ჩიოდეს. — უფრო ულუფის საქმეზედან და ჩუენ, მეფემა კელმწიფემან პატრონმა აღქსანდრე [ას]რე გაუჩინეთ რომე:

ასმა კუამღმან შემძლ[ემ] მოურავს ერჩიოს, შინ ჩაიყენოს, და ერჩიოს, მთელი ულუფა მისცეს; ამას ქუედასმა ასმა კუამღმან კაცმან ექუს-ექუსი შაური მისცეს და ასმან კაცმან კიდევ სამ-სამი შაური მისცეს; და სხუან ამას გარეთ რაცა კაცი გარდაარეს, ბეზმისქინი კაცი იქნების, ამას ჩამოეხსნას, არა ზედა-აცს.

ამას გარეთ დაგუიდგამს ბაკანი ორლიტრიანი მთელის ულუფისათვის. შემდეგ კაცი გაეზურს ჩუენს დიდს სპილენძის თუნჯს სამსა მისცემდენ, სამი ერთი ცალი იქნების. ვისცა ტკბილი არ მოუვიდეს, მის სამუქვოს ნულარასა სთხოვს, ღმრთის ბრძანება არის და არა ზედა-აცს.

მანჯანისა ასრე გაგუიჩენია, რომე, თუ სხუის თემის კაცი მოვიდეს და ჭიაურელს კაცისასა დაჯდეს, მისგან ერთი ჩარეკი აბრეშუმი მოურავსა ერვების და ჭიაურელი კაცი რომელ ჭიაურშიგან დაჯდეს და მანჯანისი ახუივოს, იმასა ქურჩულული არა ზედან-აცს.

აგრეთვე სამოურაო აიღებოდეს; მეულუფემ მთელისა ულუფისა და ექუს შაურიანისა ერთი შაური აიღოს და სამშაურიანსა ნურასა სთხოვს.

საყდრის ყმაზედან ლაშქარ-ნადირობისაგან კიდევ კელს ნურას დაიდებს სხუას საქმეზედან, და ნურცა მანჯანისის ყორჩულულსა ნუ აიღებს.

ყმიანის კაცისას რომე მემანჯანისე იჯდეს, ყორჩულულის აბრეშუმი ამას ზედან არა აცს, და ნურცა მისასა მჯდომს მემანჯანისესა სთხოვს, და ნურცა მისის ყმასასა.

და ქათამი, ასის დიდის ულუფის გამომღები კაცი რომელიც არის, კუამღად, როდესაცა ულუფა აიღოს, ოროლი ქათამი მისცეს; და მსახურს არცა ამას წინათ გამორთმია ქათამი და ნურცა აწცა სთხოვს.

და ქარავანს რომელსაც ეკიდოს ულავს, ულავისათვის ერთის შაურის მეტს ნუ სთხოვს.

და ჭიაურთათ რვა კაცი მსახურად გუიანლებია, ოთხი მსახური და ოთხი მოყალნე.

¹⁵ დოკუმენტები საქართველოს სოციალური ისტორიიდან, ნ. ბერძენიშვილის რედაქციით, ტ. I, 1940, გვ. 301—362; ქართული სამართლის ძეგლები, II, გვ. 207—208.

როგორც საბუთიდან ჩანს, ჭიაურის მოურავს დიდად შეუვიწროებია ხალხი. ჭიაურელებს მეფესთან უჩივლიათ. აღსანიშნავია, რომ ჭიაურის მოსახლეობის ყველა ფენა („ერთობილნი“) გამოდის მომჩივანი. მეფე მოურავს ულუფის ნორმას უდგენს. და ამ ნორმას განსაზღვრავს მოსახლეობის ეკონომიური დანაწილების საფუძველზე. ეკონომიური მდგომარეობის მიხედვით მეფე ჭიაურის მოსახლეობას ოთხ ჯგუფად ჰყოფს: I — ასი კუამლი შემძლე, II — ამას ქუედა ასი კუამლი, III — ამას ქუედა ასი კუამლი კიდევ, და IV — სხუა ამას გარეთ რაცა კაცი გადარჩეს.

ამ ეკონომიური დანაწილების საფუძველზეა დადგენილი ულუფის ნორმაც მეტ-ნაკლებობით.

აქ ხაზგასასმელია, რომ მთელი ულუფა, ~~გ~~ სრული გადასახადი ეკისრება მხოლოდ და მხოლოდ პირველი კატეგორიის გადამხდელს: „ა ს მ ა კ უ ა მ ლ მ ა ნ შ ე მ ძ ლ ე მ მოურავს ერჩიოს, შინ ჩაიყენოს და ერჩიოს, მთელი ულუფა მისცეს“.

დანარჩენი კატეგორიის გადამხდელები მთელ ულუფას არ იხდიან, ანუ იხდიან ნაკლებს.

ტკბილს, დადგენილი ნორმით, ასევე აუცილებლად იხდის მხოლოდ პირველი კატეგორიის გადამხდელი, ანუ „შემძლე კაცი“.

დანარჩენები ტკბილს ან იხდიან, ან არა, შეძლებისდაგვარად.

მერე აბრეშუმის გადახდის ნორმაა დადგენილი. ამის შემდეგ კი ასეთი დებულებაა:

აგრეთვე სამოურაო აიღებოდეს: მე ულუფემ მთელისა ულუფისა და ექუსშაურიანისა ერთი შაური აიღოს და სამშაურიანსა ნურასა სთხოვს.

აქედან გარკვევით ჩანს, მოურავს გადასახადთა აკრეფისას ახლავს ქვეშევრდომი მოხელე, რომელსაც მეუღლუფე ჰქვია. თავისი სამსახურის სანაცვლოდ ეს მეუღლუფე ისევე იღებს გასამრჯელოს, როგორც თვითონ მოურავი, ოღონდ, ცხადია, გაცილებით ნაკლებს. აქ მეუღლუფის ნორმა ასეა განსაზღვრული: პირველი კატეგორიის გადამხდელისაგან, ანუ შემძლე კუამლისაგან, ანუ მთელის ულუფის გადამხდელისაგან მეუღლუფეს ეკუთვნის ერთი შაური, ასევე ერთი შაური ეკუთვნის მეუღლუფეს მეორე კატეგორიის, ანუ ექუსშაურიანის გადამხდელისაგან. სხვა, მესამე და მეოთხე კატეგორიის გადამხდელთაგან მეუღლუფეს ფული არ ერგება.

ახლა თუ იმასაც გავითვალისწინებთ, რომ პირველი კატეგორიის გადამხდელად ასი კომლია დასახელებული და ასევე მეორე კატეგორიის გადამხდელად ასი კომლი, მივიღებთ, რომ მართო ფულადი შემოსავალი ამ მეუღლუფეს ჭიაურელთაგან 200 შაური ჰქონია.

სოციალურად ვინ იყო ეს მეუღლუფე?

ამაზე პასუხს გვაძლევს წყაროს ბოლო ფრაზა: „და ჭიაურთათ რვა კაცი მსახურად გუიახლებია, ოთხი მსახური და ოთხი მოყალნე“.

სრულიად აშკარაა, მოურავს ჭიაურში ულუფის აკრეფისას თან ახლავს რვა მსახური. სწორედ ეს მსახურია ზემოთ მოხსენიებული მეუღლუფე. მაგრამ თვითონ ეს რვა მსახური ყველა არ იყო წოდებრივად მსახური. ამას გარკვევით აღნიშნავს წყარო: ოთხი მათგანი წოდებრივად მსახური იყო და ოთხი კიდევ მსახურად გლეხი — აქ მოყალნე.

ამ ცნობაში შესანიშნავად არიან გამოჩენილი წოდებრივად მსახურები და არაწოდებრივად, ანუ მსახურად გლეხები: აქ აშკარად ჩანს მსახურად მსახური და მსახურად-მოყალნე.

ეს წყარო ერთხელ კიდევ ადასტურებს მოსაზრებას იმის შესახებ, რომ წოდებრივად მსახურთა გვერდით არსებობდნენ წოდებრივად არა მსახურნი, ანუ მსახურად გლეხნი — აქ მოყალნენი.

განვავრძოთ წყაროს განხილვა. წყაროში შემდეგ საყდრის ყმაზეა ლაპარაკი და აქაც საკითხი ნათელია.

მომდევნო აბზაცში გვითხულობთ:

ყმიანის კაცისას რომე მემანჯანიკე იჯდეს, ყორჩულუღის აბრეშუმი ამას ზედან არა აცს. და ნურცა მისასა მჯდომს მემანჯანიკეს სთხოვს, და ნურცა მისის ყმასასა.

სოციალურად ვინ არის აქ დამოწმებული ყმიანი კაცი? რატომ არ ასახელებს წყარო მას გამოკვეთილად?

საქმე ის არის რომ „ყმიან კაცში“ აქ იგულისხმება არა ერთი, არამედ სამი წოდების წევრი. ამ ყმიან კაცში შედიან აზნაურებიც, მსახურებიც და გლეხებიც. ამ დროისათვის არც ყველა აზნაურს ჰყავდა ყმა და არც ყველა მსახურს. თუმცა კანონით ყმა ორივეს ეკუთვნოდა, ხოლო კანონის საწინააღმდეგოდ, ზოგჯერ ყმა გლეხსაც ჰყავდა. ამიტომ გამოთქმა „ყმიანი კაცი“ ზუსტად განსაზღვრავს, რომელ აზნაურს, რომელ მსახურს და რომელ გლეხს შეეხება ის. გვაძლევს კი ეს წყარო იმის საფუძველს, რომ დაბეჭითებით ვამტკიცოთ „ყმიანი კაცი“ მსახურიც ყოფილა?

მომდევნო აბზაციდან („და ქათამი, ასის დიდის ულუფის გამომღები კაცი რომელიცა არის, კუამლად, როდესცა ულუფა აიღოს, ოროლი ქათამი მისცეს; და მსახურს არც ამას წინათ გამოართმია ქათამი და ნურცა აწცა სთხოვს“). ჩანს, რომ მსახური ამ დიდის, ანუ მთელის ულუფის გამომღებ კაცზე მალა დგას. წყაროში დაწყებული ფულადი, ტკბილის, აბრეშუმისა და დამთავრებული ქათმის გადასახადით ყველგან პირველ რიგში შემძლე კაცი, პირველი კატეგორიის გადასახადელი იხსენიება. ამ შემძლე კაცზე მალა მდგომი უკვე აღარ იხდის ულუფას, რადგან მას ეს არ ეკისრება. ასეთი კი ამ წყაროში არის მსახური. ულუფის არც ერთი სახის — ფულის, ტკბილის, აბრეშუმისა და ქათმის საგადასახადო ნორმის განსაზღვრისას მსახური არსად არ იხსენიება. ეს სავსებით ბუნებრივია.

მაგრამ, რადგან წყარო ხაზგასმით ამბობს, მსახურს ქათამს ნუ გამოართმევნო, ესეც იმის ნიშანია, რომ მოურავს ძალით, უკანონოდ უტღია ასეთი რამ. ოღონდ აქ უნდა განვმარტოთ, რომ, დებულება ეხება არა წოდებრივად მსახურს, არამედ მსახურად გლეხს, და აი, რატომ: წოდებრივად მსახურს, როგორც წესი, თვითონ ჰყავდა ყმა და ეს ყმა იხდიდა ულუფას, ხოლო საკუთრივ მსახურის მიერ ულუფის გადახდაზე ლაპარაკიც ზედმეტია. წოდებრივად გლეხი კი, რომელიც მსახურად იყო, ასევე არ იხდიდა ქათამს, უფრო სწორად ქათამს არ იხდიდა იმ გლეხის ოჯახი, რომლის ერთი წევრიც მსახურად ჰყავდა ბატონს. მაგრამ, როგორც ზემოთ აღვნიშნეთ, ამ მსახურად გლეხის მსახურობა არც მემკვიდრეობითი იყო და არც ერთი პიროვნებისათვის იყო სამისდღეშიო. ყოველ წუთს შეიძლებოდა ეს მსახურად გლეხი კვლავ უბრალო გლეხად ქცეულიყო. გასაგებია, ასეთ ვითარებაში ხარბი მოურავი ადვილად გამოძებნიდა საბაბს და ქათამსაც უკანონოდ აართმევდა ამ მსახურს, ანუ მსახურად გლეხის

ოჯახს. ვიმეორებთ, წოდებრივად მსახურს კი ამ ქათმის ასართმევ საბაბსაც ვერ უპოვნიდა მოურავი.

ხაზგასასმელია ის გარემოება, რომ „ჭიაურის ულუფის წიგნი“ ეხება ბარის საქართველოს, ე. ი. საქართველოს ძირითადი ნაწილის სურათს იძლევა; წყაროში დამოწმებული ტბილის გადასახადი ამის უტყუარი დასტურია.

ამრიგად, ზემორე დასკვნები კიდევ უფრო განამტკიცა აქ განხილული XVI ს-ის წყაროს ანალიზმა.

განვიხილოთ შემდეგი წყარო: „განჩინება ბარისა და მთიურთა ადგილთა“, 1782 წლის ძეგლი, შედგენილი ვახტანგ ბატონიშვილის მიერ.

განჩინების მე-12 მუხლი შემდეგს განსაზღვრავს:

ქ. მსახური თავის მამულს ვერ გაჰყიდის, ამიტომ რომ ის მამული, ჩვენის სამსახურის სანუქფოთა აქვს მიცემული.

თუ ან გაჰყიდის და ან იყიდის ვინმე, გამსყიდველსაც და მსყიდველსაც დიდად ავად მოვეპყრობით: იმ მამულსაც წავეართმევთ და თავისს სამკვიდროს მამულზედაც კელს ავადებინებთ, რადგან მსახურთ მამული, ვინც ჩვენნი მსახურნი იქნებიან. იმათთვის არის განწესებული, სხვათ არ მიეცემა²⁰.

ამგვარად ირკვევა, რომ თვით XVIII ს-ის დასასრულსაც კი, 1782 წელს, მსახურთა წოდების წევრს ჰქონია ა. სამკვიდრო მამული და ბ. სამსახურის სანუქფოდ მიცემული მამული.

უაზრობა იქნება ვითქვით, რომ მსახური ამ ორსავე მამულს თავისი, საკუთარი ხელით ამუშავებდა. ამის გაფიქრებაც კი გამორიცხებულია, თვითონ ამავე წყაროს განმარტებიდან: „ის მამული სამსახურის სანუქფოდ აქვს მიცემული“ — მსახურსო. სწორედ აქედან უცილობლად ჩანს, რომ მსახური იმ მამულს კი არ ამუშავებდა და ეს კი არ იყო მისი სამსახური (ასეთი სამსახური გლეხს ეკისრებოდა), არამედ იგი სრულიად სხვა, გარკვეულ სამსახურს ეწეოდა და მის სანუქფოდ, ანუ სანაცვლოდ ეს მამული ჰქონდა ნაბოძები.

შემდეგ: ვახუშტი ბატონიშვილის აზრი მსახურთა შესახებ, როგორც ზემოთ აღვნიშნეთ, ცალკე გვაქვს განხილული. აქ მაინც ვიმოწმებთ ვახუშტის, ამგვარად, როგორც წყაროს: „ხოლო წესი აქუნდათ; რომეთუ კერპთა მღვდელთა პატივნი და რიგნი იყუნენ ცალ კერძათ, ვითარცა სულიერთა. ხოლო სოფლიერნი: პირველი ერისთავნი, ბ) მთავარნი, გ) აზნაურნი, დ) ვაჭარნი, ე) მსახურნი, ვ) მუშაკნი-გლეხნი“²¹.

სრულიად გარკვევით წერია — გარდა გლეხისა, მუშაკი, ანუ მშრომელი, მწარმოებელი არავინ არისო.

შემდეგ: „ხოლო ვაჭართა პატივი იყო აზნაურისა ქვემორე და ვიეთმე სწორი. და შემდგომად პატივი მსახურთა მეფისათა, გლეხთა ძეთა, და მერმე ჩინებულთა მათთა წესისა მიერ პატივი მსახურთა მათთა“?

რას ნიშნავს გამოთქმა: „პატივი მსახურთა მეფისათა, გლეხთა ძეთა და მერმე ჩინებულთა მათთა წესისა მიერ პატივი მსახურთა მათთა“?

ვთქვით, თუ ამ წერილში მოტანილი თვალსაზრისით არ გავიაზრეთ ეს წინადადება, მაშინ მისი წაკითხვა უაზრობამდე მიიყვანს მკვლევარს, რისი მაგალითიც უკვე არსებობს.

²⁰ ქართული სამართლის ძეგლები, II, გვ. 452.

²¹ ვახუშტი, აღწერა სამეფოსა საქართველოსა, თბ., 1947. გვ. 14.

ამიტომ ეს დებულება ნიშნავს შემდეგს: ვაჭართა შემდეგ იღვა მსახურთა წოდება და ამ მსახურთა წოდების პატივი ჰქონდათ ბოძებული გლეხის ძეთ (და არა საერთოდ გლეხის ოჯახს!), და ამის გამო ეს გლეხის ძენი, ე. ი. წოდებრივად გლეხები, პირადად მსახურთა წოდებასთან იყვნენ გათანაბრებული.

ამრიგად, ვახუშტის მიხედვით მსახური არ არის მუშაკი, მსახურთა წოდების გვერდით არსებობს მსახური გლეხის ძე, პირადად მსახურის პატივბოძებული, ხოლო ოჯახით, ე. ი. სოციალური მდგომარეობით, გლეხი-მუშაკი.

კიდევ დავიმოწმებ ორ საბუთს: პირველი XVI ს-ის დასასრულს განუკუთვნება და პირობითად მას ეწოდება „ნუსხა ნაყანულის საკათალიკოსო გლეხების ბეგრისა“. ამ წყაროში ორმოცამდე გლეხის გვარია ნახსენები. აქვე იხსენიება მსახურთა ორი გვარიც:

34. ქ. სახლობს ოთხი კვამლი მსახურნი ძაძუა, მართებს ლაშქრობა, მწედ კარგი პურის ჭმევნა თეთიომან, მუქუხუს წელიწადსა ოთხთ განაყოფთა ორი ზროსა, თივა, ღომი და ფტვი ცხენისათვის.

35. არის კონჯარია ოთხი კვამლი მსახური, მართებს ამათ ლაშქრობა და კარგი პურის ჭმევნა.

ამ ძეგლის შემდეგ დაახლოებით მეოთხედი საუკუნის მერე შედგენილი საბუთი²² კვლავ იხსენიებს მსახურებს — ძაძუებსა და კონჯარიებს.

256. მართებს გაბრიელს ძაძუას გოჩქუმუ. ზროხის ნახევარი, ლაშქრობა და თივა.

257. მართებს აბრამ ძაძუას გოჭკუმუ. ზროხის ნახევარი, ლაშქრობა და თივა.

258. მართებს ირდაშელას ძაძუას გოჭკუმუ. ზროხის ნახევარი, თივა, ლაშქრობა.

259. მართებს ინგარიას ძაძუას გოჭკუმუ ზროხის ნახევარი. ლაშქრობა, თივა.

283. მართებს მამალეის კონჯარიას გოჭკუმუ. სამსახური, ლაშქრობა, თივა.

284. მართებს გიორგი კონჯარიას გოჭკუმუ და ლაშქრობა, თივა.

285. მართებს ხახუტას კონჯარიას გოჭკუმუ. ლაშქრობა, სამსახური, თივა.

286. მართებს თოსკუამია კონჯარიას გოჭკუმუ და ლაშქრობა.

287. მართებს გვანიშასა კონჯარიას გოჭკუმუ. ლაშქრობა.

წინა საბუთთან შედარებით ოთხის ნაცვლად ხუთი კომლი მსახური კონჯარიაა აქ ნახსენები და ეს ამ გვარის წინსვლაზე მიგვითითებს. გარდა ამისა, წინა საბუთში მსახურ კონჯარიათა ოთხივე კომლს მხოლოდ და მხოლოდ ლაშქრობა და პურის ჭმევა ევალებოდათ. ამ საბუთით კი კონჯარიათა ხუთი კომლიდან სამს უკვე გარდა ლაშქრობისა და პურის ჭმევისა სხვაც ევალება, კერძოდ, მამალეის კომლს — სამსახური და თივა, ხახუტასას — ასევე სამსახური და თივა, ხოლო გიორგი კონჯარიას კომლს — თივა.

ეს მონაცემები კარგად გვიჩვენებენ მსახურ კონჯარიების გაძლიერებას. ამასთან, აქედან ისიც კარგად ჩანს, რომ კონჯარიების ყველა კომლი ერთნაირი შეძლებისა არ ყოფილა, ამაზე მიგვითითებს მათი განსხვავებული ვალდებულებანი.

ამავე წყაროში დაცულია ერთი უაღრესად მნიშვნელოვანი ცნობა: „ქ. ნაყანურს ერთი ასისტავისეული გლეხი დოხვადი კონჯარიას უბოძეთ. ჩვენს დროში ვიცოდით ვერ გაიხსიდოდა და იმ გლეხის სახლის კაცი თუ ამ კონჯარიას გვარმან კაცმან გაყიდოს და კუზმან შეიტყოს და მოსახ-

²² იხ. აფხაზეთის საკათალიკოსო გამოსავალი მოსაკრებლების დავთარი, 1621. წ., ქართული საბარათის ჰეგლბერ, III, თბ., 1970, გვ. 420—423.

ლობით არ წაართვას, ჩვენიმც ცოდვა აქუს. და თუ არ გაყიდოს, ჩუნდა წყალობად აქუს და ნუ მოშლით; ვინც გაუყიდველად ჩუენი წყალობა მოუშალოთ ჩემიმც ცოდვა გაქუს²³.

აქ სრულიად გარკვევით ნათქვამია, რომ პატრონი (აქ კათალიკოსი) თავის მსახურს (კონჯარიას) უბოძებს გლეხს.

საბუთში ხაზგასმულია, ჩვენ დროში გლეხის გაყიდვა აკრძალულია და ეს გასაგებია. XVII ს-ში ტყვეთა სყიდვა ხომ ქვეყანას აჩანაგებდა. ამასთან პატრონმა იცის, რომ მისი მსახური კონჯარია ჯერ კიდევ ვერაა ეკონომიურად მომძღვრებული და მას ყმა გლეხის სამსახურით თანდათან მოლონირებას ურჩევნია ამ გლეხის გაყიდვა და ერთბაშად ფულის შოვნა. სწორედ ამიტომ საგანგებოდ უკრძალავს პატრონი მსახურს გლეხის გაყიდვას.

მამასადამე, XVII საუკუნის საბუთითა ცერთხელ კიდევ მტკიცდება, რომ მსახურთა წოდებას არა მარტო XII—XIV საუკუნეებში, არამედ, გაცილებით გვიან, XVII საუკუნეშიც, კანონით ჰყავდა ყმები და, ცხადია, მსახურთა წოდება ისევ გაბატონებულ კლასში შედიოდა.

არსებითად ასეთი დასკვნები მივიღეთ სხვა წყაროთა ანალიზიდანაც²⁴.

ახლა კი შევაჯამოთ ნათქვამი:

1. მსახურთა წოდება საქართველოში მთელი ფეოდალიზმის მანძილზე არსებობდა, დასაბამიდან დასასრულამდე.

2. მსახურთა წოდება ყოველთვის შედიოდა გაბატონებულ კლასში — ფეოდალთა კლასში, და იღვა ამ კლასის უმდაბლეს საფეხურზე.

3. მსახურთა წოდების წევრებს საქართველოს ფეოდალური სამართლის ძალით ყოველთვის ჰყავდათ ყმები, ჰქონდათ მამული, როგორც სამსახურის სახეჯფო, ასევე სამკვიდრო.

4. მსახურთა წოდების ძირითად მოვალეობას შეადგენდა: მამაკაცებისას — ლაშქრობა, მონადირეობა, სხვადასხვა ადმინისტრაციული სამსახური. დედაკაცებისას — სეფე-ქალობა ანუ მოახლეობა.

5. საქართველოს ძლიერების ხანაში მსახურთა წოდება ფენებად იყოფოდა. კერძოდ, XII—XIV საუკუნეებში მსახურთა წოდებაში სამი ფენა შედიოდა: I. მსახურად, ანუ მართებულ მსახურთა, ეს იყო ძირითადი ფენა, II — აზნაურად მსახურთა, არა საჩინო ხელით და III — აზნაურად მსახურთა, საჩინო ხელით, ეს იყო უმაღლესი ფენა.

6. XVIII საუკუნიდან სამართალი აღარ სცნობს აზნაურად მსახურთა ფენებს. ამიერიდან მსახურთა წოდება ძირითადად მხოლოდ მართებული, ანუ მსახურად მსახურთა ერთადერთი ფენისაგან შედგება. ეს მსახურად, ანუ მართებული მსახურნიც პრინციპულად აზნაურების მსგავსი უფლება-მოვალეობისანი იყვნენ.

²³ ქართული სამართლის ძეგლები, III, გვ. 423.

²⁴ ვარდა აქ მოტანილისა, ვანხილული გვაქვს „დაატურლამალის“, თეიმურაზ II 1749 წლის „მცხეთის სასარდლოს განაწესების წიგნის“, ერეკლე II „ქაზიყში სამეფო და სამოურავო სარგოს შესახებ ვანჩინების“, — 1744—1762 წწ., 1774 წლის „მორივის ლაშქრობის განაჩენის“ 1669 წლის „წილენის ღეთისმშობლის სამწყოს სიგელის“, 1670 წლის გრიგოლ ალავერდელის „წყალობის წიგნის (კოზმანაშვილისადმი)“. „კათალიკოზ პალაქიას მოლაშქრე კაცთა ნუსხის, 1616—1621 წ. და სხვა წყაროთა მანაცემები, რომელთა აქ მოტანა მასალის სიდიდის გამო არ ხერხდება.

7. ქართული მსახურთა წოდება და დასავლეთ ევროპის შევალე-რიტერ-ნაითპუდთა წოდებანი ბევრ რამეში ჰგვანან ერთმანეთს.

8. მთელი ფეოდალიზმის განმავლობაში მსახურთა წოდების გვერდით — პარალელურად არსებობდნენ წოდებრივად არა მსახურნი — მსახურად გლენნი (როგორც მამაკაცები, ასევე დედაკაცები). პირადად ეს წოდებრივად არა მსახურნი — მსახურად გლენნი, წოდებრივად მსახურთა თითქმის ყველა პრივილეგიით სარგებლობდნენ. ზოგჯერ მათ ყმებიც ჰყავდათ. ხოლო, ვიდრე თვითონ მსახურად ითვლებოდნენ, მიწისმოქმედნი აღარ იყვნენ. მაგრამ სოციალურად ეს მსახურად გლენნი მაინც გლენები იყვნენ, რადგან მათი ოჯახის ყველა დანარჩენი წევრი გლენი იყო. გარდა ამისა, მსახურობა ამ მსახურად გლენისა არ იყო არც მემკვიდრეობითი და არც პირადად ერთი პიროვნებისათვის მყარი. მსახურად გლენი ყოველ წუთს შეიძლებოდა რიგით გლენად ქცეულიყო. მსახურად გლენთა ოჯახებს ჰქონდათ გარკვეული შეღავათები, მაგრამ არა ყოველთვის.

9. მსახურთა ინსტიტუტმა უდიდესი როლი ითამაშა საქართველოს ისტორიაში. სწორედ მსახურნი (წოდებრივად და არაწოდებრივად) იყვნენ საქართველოს სამხედრო პოტენციალის მთავარი ძალა. აურაცხელი საშინელი სისხლისმღვრელი ომები ძირითადად მსახურთა გადატანილია. სხვადასხვა ჯურის გადამთიელებთან დაუსრულებელ ომებში ქართველი ერის ფიზიკურად გადარჩენა, პირველ რიგში ერის იმ შეილთა გმირობის შედეგია, რომელთაც მსახურნი ეწოდებოდათ.

მაგრამ მართო ამით არ ამოიწურება მათი დამსახურება, სრულიად განსაკუთრებულია მსახურთა როლი საქართველოს კულტურის ისტორიაში.

ცხადია, ეს საკითხი ცალკე კვლევის საგანია, მაგრამ, ვფიქრობთ, ორიოდ სიტყვა ამის შესახებ აქაც შეიძლება ითქვას.

მართალია, კლასობრივ საზოგადოებაში კულტურას კლასობრივი შინაარსი აქვს და ფეოდალურ საქართველოშიც ასე იყო, მაგრამ ჩვენში კლასთა შორის კულტურული უფსკრული არ არსებობდა. ამით იმის თქმა გვინდა, რომ ქართველი გლენი არასოდეს არ ყოფილა ისეთი ბნელი, შეზღუდული, უკულტურო პიროვნება, როგორც იყვნენ ზოგი ქვეყნის მწარმოებელნი. ამის მიზეზი ის იყო, რომ დიდი ქართული კულტურა ფაქტიურად არასოდეს არ ყოფილა დაყოფილი ცალკე ელიტისა და ცალკე მდაბიოთათვის (ნათქვამი სრულიად არ გამოორიცხავს იმას, რომ თვით კულტურა კლასობრივი შინაარსის შემცველი იყო).

ფეოდალური ხანის საქართველოს კულტურის ასეთი თავისებურება არა ერთი მიზეზით იყო განპირობებული. უმთავრესი ამ მიზეზთა შორის უეჭველად მსახურთა ინსტიტუტის არსებობა გახლდათ. ეს დასკვნა გამომდინარეობს მსახურთა კლასობრივი ვინაობის აქ წარმოდგენილი ვაგებიდან.

სწორედ ქართული კულტურის ასეთმა თავისებურებამ განაპირობა ის, რომ საბჭოთა ხელისუფლების გამარჯვების შედეგად, როცა მშრომელ კლასებს კულტურული ზრდის არნახული პირობები შეექმნათ, ქართველი ერი უმოკლეს ხანაში გადაიქცა მსოფლიოს ერთ-ერთ მოწინავე, მაღალკულტურულ ერად.

სახლიშვილობის სოციალური ბუნებისათვის

სახლიშვილი ისევე, როგორც სახლიკაცი რთული სიტყვაა, რომელიც ნათესაობის ნომენკლატურას განეკუთვნება. სახლიშვილობა წარმოშობით ნათესაობის სისტემის ერთი უძველესი კატეგორიათაგანია. გარკვეული დროიდან სახლიშვილი და სახლიშვილობა „მე“-ს სოციალურ მდგომარეობას გამოხატავდა. წინამდებარე წერილში ბოლო მომენტზეა გამახვილებული ყურადღება.

ვრცელ მონოგრაფიულ გამოკვლევაში — „ქართველ ტომთა უძველესი სარწმუნოება და საწესო გრაფიკული ხელოვნება“¹ — ვ. ბარდაველიძემ დასვა და გაარკვია სახლიშვილისა და სახლიშვილობის, როგორც სოციალური ინსტიტუტის წარმოშობა-განვითარების დრო და ვითარება. ამ საკითხთან ერთობლიობაში დადგენილია და ახსნილი ასტრალურ ღვთაებათა პანთეონის ერთი ადრეული საფეხურთაგანი, რომელიც როგორც რელიგიური სისტემის ნაწილი და წყარო, ადრეულ კონკრეტულ შემთხვევაში, თავისებურად ასახავდა ადრეკლასობრივი საზოგადოების დროინდელი ურთაერთობის რეალურ ვითარებას.

ეთნოგრაფიული მონაცემების საფუძველზე ვ. ბარდაველიძემ გამოავლინა ასტრალურ ღვთაებათა პანთეონის შემადგენლობა. პანთეონს ორი რანგის ღვთაება ჰყავდა: I. დიდ-დიდნი — „ოქროს ტახტზე“ დაბრძანებული ღმერთის ხელმწიფობით და II. ადგილობრივი, რომლებიც, აგრეთვე, ორად იყვნენ გაყოფილნი: 1. ჯვარი და ხატი; 2. ღვთიშვილი². ღმერთსა და ღვთიშვილებს შორის მამაშვილური კავშირი სუფევდა. იქვეა განმარტებული, რომ ასტრალურ ღვთაებათა პანთეონის წარმოსახვის თავდაპირველი საფეხური, როცა ღვთიშვილი სისხლით ნათესაობის კავშირს გამოხატავდა, შეესაბამებოდა პირველყოფილ-თემურ საზოგადოებას და ყალიბდებოდა ამ ნიადაგზე გაჩენილი რწმენა-წარმოდგენების ზემოქმედებით.

მომდევნო საფეხურის პანთეონში ღვთიშვილი უკვე სოციალური მდგომარეობის აღმნიშვნელი ხდება. „ღმერთი“-„მამა“ ამიერიდან დესპოტური ხელისუფლების პატრონია. ღმერთის, resp. მამის მიერ დაწესებული „ღვთის კარის გარიგების“ ძალით ღვთისშვილებს უზენაეს ხელისუფალთა „კარზე“ უნდა აეტანათ მეთემე-საყმოებისაგან აკრეფილი გადასახადი ნატურით. საყმო სამსახურვალდებულებათა შეუსრულებლობისათვის პასუხს აგებდა როგორც საყმო, ასევე მისი „წარმომადგენელი“ „ღვთისკარზე“. ღვთისშვილის ურჩობისათვის ღმერთი ანადგურებდა ერთსაც და მეორესაც. პირველი კლასობრივი სა-

¹ Б. Бардавелидзе, Древнейшие религиозные верования и обрядовое графическое искусство грузинских племен, Тб., 1957.

² ღვთიშვილი-ღვთის, resp. ღმერთის+შვილი.

ზოგადობის სახლიშვილობის კვალობაზე უნდა იქნას გააზრებულნი მოცემული პანთეონის ღვთიშვილობა. ამ დონეზე ღვთიშვილობა პერსონიფიცირებულია სახლიშვილი, რომელიც თავის მხრივ რელიგიურ რწმენა-წარმოდგენაში არის გაღვთიშვილებული. ეს მომენტი ვ. ბარდაველიძის მიერ შემდეგნაირად არის კვალიფიცირებული: „Понимание гвтишвили, как слова со значением, подобным социальному термину сахлишвили, под-держивается в сфере религиозных верований взаимоотношениями Гмер-ти и местных божеств: с одной стороны, деспотическим характером, проявляемым Гмерти в отношении своих „сынов“, а с другой, полной зависимостью гвтишвили от Гмерти и их рабским подчинением и служе-нием ему“³.

აღმოსავლეთ საქართველოს მთიანეთში შემორჩენილი ეთნოგრაფიული მა-სალების მიხედვით ვ. ბარდაველიძემ აღადგინა სახლიშვილობის თავდაპირველი სოციალური შინაარსი. ნაშრომში გადმოცემულია კონკრეტული ეთნოგრაფი-ული მონაცემები: სახლიშვილები ჰყავდათ შეძლებულ კომლებს; სახლიშვილე-ბი ღარიბნი, ან თითქმის სულ უქონელნი იყვნენ. ზოგან რამდენიმე კომლს ერ-თი სახლიშვილი ჰყავდა, რომელიც „ზიარსახლიშვილად“ იწოდებოდა (ხევსუ-რეთი). სახლიშვილი ასრულებდა სხვადასხვა სამუშაოს შეძლებული კომლის მეურნეობრივი საჭიროების მიხედვით და ცხოვრობდა „შვილად“ ამყვანის ოჯახ-ში სოფლად, ან, როგორც წესი, საქოვრებზე, „ბინებში“, რადგან უმრავლეს შემთხვევაში სახლიშვილი მწყემსი იყო. ზ ი ა რ ს ა ხ ლ ი შ ვ ი ლ ი კ ი, როგორც წესი, სოფელში იყო და შინა სამუშაოს ასრულებდა: ზამთარში ეზიდებოდა წყალს, უვლიდა საქონელს, ზაფხულზე მთებში მიერეკებოდა და მწყემსავდა; ამზადებდა შეშას, მუშაობდა მინდორში და სხვ.⁴ შრომის ანაზღაურება ხდებო-და ნატურით, რომლის რაგვარობა მეურნეობის მაპროფიტებელ დარგზე იყო დამოკიდებული. სახლიშვილობის ყავლის გასვლის დღიდან „მშვილებელ“ სახლსა და „შვილობილს“ შორის კავშირ-ურთიერთობა ყოველ მხრივ ძალადა-კარგულად ითვლებოდა.

წარმოშობით სოციალური სახლიშვილი — ღვთიშვილი ძველადმოსავლურ შვილობილს შეესატყვისება; ამ დონეზე სახლიშვილი და შვილობილი პარალელური ცნებებია. ზემოთქმულის დასტურად ვ. ბარდაველიძე მიუთითებს ი. დიაკონოვის ნაშრომის — „Развитие земельных отношений в Ассирии“ სათანადო გვერდებს სადაც წერია, რომ ყიდვა-გაყიდვის შესახებ გარიგება სრულდებოდა შვილობილობის საფარველით. შემონახულია დოკუ-მენტები შვილობისა, სადაც ჩვეულებრივია პირობა, რომლის მიხედვით შვილო-ბილი ვალდებულია ემსახუროს მშვილებელს, იმუშაოს მინდორში და შინ. ზოგ-ჯერ ისეც ხდებოდა, რომ შვილობილი მუდმივად გადადიოდა მშვილებელთან, აღნიშნულ ფაქტიურ მდგომარეობას ი. დიაკონოვი შემდეგნაირად განმარტავს: „Ясно, что этого рода сделки были для разоряющегося крестьянства средством спастись от долгового рабства; ... правда, по такому договору крестьянин попадал под патриархальную власть „усыновителя“, но все же оставался формально свободным человеком, а не рабом“⁵.

³ ვ. ბარდაველიძე, დასახ. ნაშრომი, გვ. 4.

⁴ იქვე.

⁵ И. М. Дьяконов, Развитие земельных отношений в Ассирии, Л., 1949, გვ. 59, 66—67.

ამრიგად, შეიქმნა შესაძლებლობა მტკიცებისა, რომ ა. წარმოშობით ნათესაობის ნომენკლატურის ტერმინს — სახლიშვილს და სახლიშვილობის ინსტიტუტს სოციალური შინაარსი უნდა გასჩენოდა პირველ კლასობრივ საზოგადოებაში; ბ. ნათესაობის აღმნიშვნელი სიტყვით ინიღბებოდა ადრეკლასობრივ საზოგადოებაში მოქმედი ექსპლუატაცია მონა-ყმა სახლიშვილისა და ასე გრძელდებოდა მომდევნო კლასობრივ საზოგადოებებში მათი შესატყვისი ექსპლუატაციის ფორმა-შინაარსით. კაპიტალისტურმა ურთიერთობამ, როგორც ცნობილია, „დაანგრია ყველა ფეოდალური, პატრიარქალური, იდილიური ურთიერთობანი“... და „რელიგიური და პოლიტიკური ილუზიებით მიჩქმალული ექსპლუატაციის ადგილას დაამყარა აშკარა, უსირცხვილო, პირდაპირი, ტლანქი ექსპლუატაცია“⁶. ცხადია, რომ ასეთ პირობებში „სახლიშვილობა“ ექსპლუატაციის მიჩქმალვის ფუნქციას ვეღარ შეინარჩუნებდა.

XIX ს-ის საქართველოში ეთნოგრაფიული და ფოლკლორულ-ლიტერატურული მონაცემების მიხედვით, სახლიშვილი არის მოჯამაგირე. ასეა განმარტებული სახლიშვილი „ქართული ენის განმარტებით ლექსიკონში“: „სახლიშვილი კუთხ. (ხევს. ფშ. მთიულ.) იგივეა, რაც მოჯამაგირე“. ასევე სინონიმებია მწყემსი და მოჯამაგირე:

„მე ჩემ ცხვარზედ მოკვდები,
ვაი, მწყემსებო, თქვენი ბრალი!“

ანდა:

„სამი ათასი ცხვარი მყავ, იმოდენივე ბატკანი,
ცამეტ-თოთხმეტი მწყემსი მყავ, იაურიძე-სარქალო“⁷.

მოვალეობითა და „შვილობით“ სახლიშვილს სხვი [ს] შვილიც ეწოდებოდა; „ნასხვისშვილარი“ — ნამოჯამაგირალა: „შვიდის წლის ნასხვის-შვილარი, ერთ დილას დამათვლიენეს“⁸; ვაჟა-ფშაველას „მცირე ლექსიკონში“ სხვიშვილი — მოჯამაგირეა. საილუსტრაციოდ მოტანილია ადგილი „ბახტრიონიდან“: „ოცს წელს სრულ სხვიშვილად ვარ, სამშობლო გამიწირია“⁹. იმავე პოემაში ნათქვამია: „ოცი წელია მწყემსად ვარ, — თუშეთს, უცხოთა მხარესა“... იქვეა თქმული მწყემსის ძნელბედობაზე:

„ოც წელს მიწა მაქვს ლოგინად, ცა მახურია საზნადა,
ავდარში შავი ნისლეები ტანზე მეხვევა „საზნადა“¹⁰.

ამავე მოჯამაგირის — მნიშვნელობისა არის თუშური „ცხვი[ს]შვილი“.

ხალხურ ლექსში — „ლთისოს გიჟოა“ ნათქვამია:
„მწყემსობამ დამანეულა, მუდმივ ცხვის შვილობამაც,
სალუცეს ჩაკონთ ცხვარმა, პირის ვერ ბრუნებამაო,
ძლევამან ანგარიშისამ ჯამაგირ მეტებამაო,
ჭკვიანმა ხაზინებმა, გულენის ჩეენებამაო“¹¹.

ანალოგიური შინაარსისაა სხვის-შვილი ქართული სამართლის ძეგლებში. „სხვის კარად მყოფი გლეხი“ სხვის-შვილად არის მოხსენიებული ალბუღას სამართლის 70-ე მუხლში. „თუ გლეხსა სხვის-შვილი წაუვიდეს, რაცა შეუტანია, იგი, და რაცა მოუგია, იგიცა, ორივე გაყვეს,...“ ვახტანგ ბატონიშვილის სამართლის 229-ე მუხლში, რომელიც „ქირავნობისათვის“ არის განკუთვნილი ვკი-

⁶ კ. მაჭისი და ფ. ენჯელსი, კ.მუნსტერი პარტიის მ.ნიფესტი, 1952, გვ. 42.

⁷ თ. უთურგაიძე, თუშური კაცლო, თბ., 1960, ლექსი № 196.

⁸ ჩავჭყირინა ფ.ლ. მეცნ. კანდიდატმა ალ. ჭინჭარაულმა, რისთვისაც დიდ მადლობას მოვასხენებთ.

⁹ ვაჟა-ფშაველას მცირე ლექსიკონი (შეადგინა ალ. ჭინჭარაულმა).

¹⁰ ვაჟა-ფშაველა, თხზულებანი, თბ., 1960, გვ. 417.

¹¹ თ. უთურგაიძე, დასახ. ნაშრომი, ლექსი № 98.

თხულობთ: „... ან თავის სხვის-შვილი და მოჯამაგირე არის, ამის მეოთხედი სისხლი მიეცემის, ამისათვის რომ სასიკუდილოს ადგილს გაგზავნოს“, „გამგზავნული“-ლაქირავებელი ასე უნდა მოიქცეს იმ შემთხვევაში, თუ „სახლის-შვილი და მოჯამაგირე“ იქ „მოკუდება“¹².

ზემოაღნიშნული და სხვა მისთანანი ფაქტიური მდგომარეობის კვალიფიკაციისათვის ნიშანდობლივია ჰეხტის, ამ „მეტად კეთილგანზრახული მიმართულების ფრიად ტიპური „Kleinbürger“-ის ცდა, რათა მიაფუჩეჩოს ფაქტები და „დაამტკიცოს, რომ არავითარი „სოციალური უფსკრული“ არ არსებობს არც მდიდრებსა და ღარიბებს შორის, არც გლეხსა და მოჯამაგირეს შორის“... „ბატონებსა და შინამოსამსახურეთა შორის (Gesinde — შინამოსამსახურეცაა და მოჯამაგირეც), — გვაუწყებს ჰეხტი, — ჯერ კიდევ ნამდვილი პატრიარქალური ურთიერთობა არსებობს ამ სამ სოფელში. „ბატონი“, ე. ი. გლეხი, რომელსაც 3—4 ჰექტარი მიწა აქვს, „შენობით“ ელაპარაკება მოჯამაგირეს, პირდაპირ სახელს ეძახის მას, ისიც თავის მხრივ „ძიას“ ეძახის (Vetter), ხოლო გლეხ ქალს — „ძალუას“ (Base) და „თქვენობით“ მიმართავს... მოჯამაგირეები მთელ ოჯახთან ერთად უსხედან სუფრას და თითქოს მის წევრებად ითვლებიან“¹³.

მოჯამაგირე, როგორც წესი, ჰყავდა „მაცხოვრებელ“! — „მეცხვარე“ დიდ ოჯახს. ჩაკოიანთ დიდი ოჯახი, რომლის მოჯამაგირე — „ცხვის შვილი“ იყო „ღვთისოს გიო“, ჩვენს ეთნოგრაფიულ ლიტერატურაში აღიარებულია, როგორც ერთ-ერთი, XX ს-ის დასაწყისამდე კარგად შემონახული საოჯახო თემი, რომელიც სხვა თუშურ საოჯახო თემებთან შედარებით შედგებოდა მრავალრიცხოვანი წევრებისაგან¹⁴. იმავე ნაშრომში არაერთგზის არის მოტანილი მონაცემები, რომლებიც ამტკიცებენ, რომ თუშურ საოჯახო თემთა ცხვრის მეურნეობებში ოჯახის წევრთა თანაბრად მონაწილეობდნენ, აგრეთვე, დაქირავებული მწყემსები, რომლებიც უმრავლეს შემთხვევაში გამოსული იყვნენ პატარა ოჯახებიდან. ამის წინ ავტორი წერს: ფარების პატრონებს, რომლებსაც ჰყავდათ რვიდან ათამდე დაქირავებული მწყემსი, უწოდებდნენ „ხაზეინებს“. აქვე ისიცაა თქმული, რომ მფლობელობის აღნიშნულ ფორმას, რომელიც შექმნილია თუშეთში მეცხვარეობის დიდი მასშტაბით განვითარების შემდეგ და დამახასიათებელია სასაქონლო წარმოებისათვის, არ გააჩნდა თავისი საკუთარი სახელი და გამოითქმოდა XIX ს-ის საქართველოში არა ქართული ტერმინით — „хозяин“¹⁵. ამას მოჰყვება დასკვნა: „Итак, по имеющимся у нас сведениям тушинская семейная община в XIX столетии представляла сравнительно состоятельную хозяйственнородственную организацию, основанную на овцеводческом хозяйстве. Малочисленные семьи представляли собой в рассматриваемое время экономически слабые единицы“¹⁶.

ამავე ნაშრომის მიხედვით ირკვევა, რომ თუშური საოჯახო თემის ცხვრის მეურნეობაში დაქირავებული მწყემსები ორ კატეგორიად იყოფოდნენ; გარდა ამისა, მოჯამაგირეებად მოზარდებიც გვხვდებოდნენ¹⁷. ამას მოჰყვება კონკრე-

¹² ქართული სამართლის ძეგლები I. ტექსტები გამოსცა. გამოკვლევა და ლექსიკონი დაურთო პროფ. ი. დოლიძემ.

¹³ ვ. ი. ლეონიძე, თხზულება, ტ. 5, გვ. 200—201.

¹⁴ P. Харадзе, Грузинская семейная община, I, Тб., 1950, გვ. 109.

¹⁵ რ. ხარაძე, დასახ. ნაშრომი. გვ. 125.

¹⁶ იქვე, გვ. 124.

¹⁷ იქვე, გვ. 123.

ტული მასალა იმის თაობაზე, თუ რომელ მათგანს რას და რამდენს აძლევდა „ხაზენი“.

თუშეთში არსებული დიდი ოჯახების ცხოვრების შესახებ ველზე მოპოვებული საკუთარი მასალაც მოგვეპოვება, მაგრამ რაც ზემოთ ითქვა მოჯამაგირეობის თაობაზე, ყოველ შემთხვევაში ამჯერად, დამატებას არ საჭიროებს. მეტ-ნაკლებად იგივე მდგომარეობაა აღმოსავლეთ საქართველოს მთიანეთში საერთოდ. სამაგალითოდ შევჩერდებით ხევში მცხოვრებ დიდ ოჯახებზე. ამ შემთხვევაში ჩვენი მონაცემები უფრო კონკრეტული და სრულია. სახელგანთქმულ „დიდ ჩეიენთ“ დიდ ოჯახს, რომელიც 8—9 ათასი სული ცხვრის პატრონი იყო, სხვადასხვა დროს ჰყავდა 22 დაქირავებული მწყემსი-მოჯამაგირე. „მწყემსები იყვნენ მთიულები ჭართლიდან, ნაწილი მლეთედან, ნაწილი ჩვენი მოხვევები. ჭართლიდან იყვნენ: გიგაურები — გოგია, პეტრე, მათია. ალექსი აფციური დოლის ქედლიდან იყო; სანდრუა და მიხა ალექსის ძმები, ესენიც ჩვენი მწყემსები იყვნენ. მლეთიდან იყვნენ ნაზლაიძეები შიო და ვანუა; გარბნიდან ილიკო, ალექსი და ნიკო ქუჭიშვილები. გუჯარბიძეები, ერთსაც და მეორესაც ალექსას ეძახდნენ. გაიბოტენიდან ვანო და მიხელა“...¹⁸ „ბეკურენის“ 44 სულიან ოჯახს ჰყავდა 6000 სული ცხვარი. ამ ოჯახის ერთ-ერთი მონაწილის, 85 წლის მაქსიმე ვიორგის ძე ყამარაულის ცნობით „ჩეიენთ და ჩვენ გვყავდა ცხორი. 4—5 მწყემსი სულ გვეჭირა. ერთი იყო გოგნაურელი ისაკაი; ერთსა სეიმონს ეძახდნენ, ისიც გოგნაურელი იყო. მწყემსები ბევრი გვეჭირა, ვინღა მაიგონებს“. ზოგიერთ შემთხვევაში მოჯამაგირეს სახლში ტოვებდნენ, თავად კი ცხვარში მიდიოდნენ. ყაზბეგის რაიონში 1971 წელს მივლინების ანგარიშში ისიც გვიწერია, რომ „ამ წყების მონაცემების იმდენად გამრავლება შეგვიძლია, რამდენი დიდი ოჯახების შესახებაც გვაქვს მასალები ჩაწერილი, მაგრამ ახლა მოკლედ გვინდა იმის თქმა, რომ ხევშიც არ ყოფილა არცერთი ცხვრის პატრონი დიდი ოჯახი, რომელსაც დაქირავებული მწყემსი — მოჯამაგირე არ ჰყოლოდა“¹⁹.

გ. ითონიშვილის ნაშრომის — „მოხვევთა საოჯახო ყოფა“ — ერთ-ერთ დასკვნით ნაწილში ლაპარაკია იმაზე, რომ „მეცხვარეობის განვითარების საფუძველზე XIX ს-ის მეორე ნახევარში ზოგიერთი ოჯახი ეკონომიური ბრძოლის ფრონტზე გამარჯვებული გამოდიოდა და მეურნეობის ყველა სფეროში უპირატესობას აღწევდა. ამგვარი ოჯახების სახით ხევში ჩამოყალიბდა ეკონომიურად აღზევებული ფენა, რომელიც მოსახლეობის ერთ ნაწილს ექსპლუატაციას უწევდა და სოციალურად ემიჯნებოდა. ოჯახში მყოფი მუშახელი ვეღარ უძღვებოდა ყოველმხრივ გაფართოებულ მეურნეობას, ამიტომაც იყენებდნენ დაქირავებულ შრომას. როგორც ქვემოთ დავინახავთ, ზოგიერთ ოჯახს ათეული მწყემსი და მწველავი ემსახურებოდა. სოციალ ეკონომიური დიფერენციაცია, პირველ ყოვლისა, დამქირავებელსა და დაქირავებულს შორის იგრძნობოდა“²⁰ ამონაწერის დედააზრი, ისტორიულ-ეკონომიურ ლიტერატურას თავი რომ დავანებოთ, იმავე წყების ეთნოგრაფიული მონაცემების განმაზოგადებელ ნაწილში უფრო ადრე მოკლედ და მკაფიოდ აქვს გამოთქმული რ. ხარაძეს: „Рост экономического благосостояния семейной об-

¹⁸ ი. ჭყონია, ყაზბეგის რაიონში მივლინების ანგარიში, 1971, გვ. 18. საქართველოს ეთნოგრაფიის განყოფილების არქივი, № 29.

¹⁹ ი. ჭყონია, დასახ. ანგარიში, გვ. 18.

²⁰ ვ. ითონიშვილი, მოხვევების საოჯახო ყოფა, თბ., 1970, გვ. 71.

შინა полностью подчинялся хозяйственной деятельности, которая предполагала в интересах капиталистического производства необходимость привлечения наемной рабочей силы. Тем самым она теряла последние устои своего существования, о вместе с тем и местные особенности, возникшие и развивающиеся в совершенно других общественно-экономических условиях“²¹. პირველ შემთხვევაში ლაბარაკია საერთოდ „ოჯახზე“ და არა დიდ ოჯახზე, როგორც ეს ნამდვილად იყო; ამით იჩქმალება „დიდი ოჯახი“, როგორც კულაკი.

ნაშრომში, — „მოხევეების საოჯახო ყოფა“ — იმის შესახებაც არის ლაბარაკი, რომ „რამდენიმე წლის სამწყესოს (ჯამაგირში კუთვნილი ცხვრის) აღების შემდეგ მწყემსი თითონ ხდებოდა ცხვრის პატრონი და მოჯამაგირობასაც თავს ანებებდა. ამ გზით ხევში დღითიდღე მატულობდა ცხვრის მყოლი ოჯახების რიცხვი, ხოლო ზოგიერთი პირი სარქლობასაც კი აღწევდა“²² ჩვენ მიერ შეკრებილ მასალებშიც არის ჩაწერილი ერთ-ორი შემთხვევა, როცა მწყემსად წასულებს ცხვარი გაუჩენიათ და „ცხვრის პატრონი“ გამხდარან. ჩვენი კარკუჩხელი მთხრობელის 85 წლის მაქსიმე გიორგის ძე ყამარაულის ცნობით, მისი ბიძები — ლევანი და ციცილაი, მწყემსად წასულან: „ჩემი ბიძა ლევანი საქართველოში იყო რამდენიმე წელი. ლევანმა მორეკა 500 ცხორი და 3 ცხენი. დიდი ხანი იყო მწყემსად. რო დაბრუნებულა (ლევანი) ძმას ძმა ვერ უცვნია. ხეცურეთში სოფლის ცხვარს მწყესავდა ციცილაი და გიგაი; იმათაც ჩამოერეკათ ცხვარი. ხეცურულმა ცხვარმა უფრო ინაშენა“. იმავე დროს შინ „დამრჩალა უფროსი ძმა გუგუა და კიდევ სხვა“. როგორც ჩანს, ძმებს გაუმრავლებიათ ცხვარი 6000 სულამდე და ახლა თავად დაუქირავებიათ მოჯამაგირეები. ამ კონკრეტულ შემთხვევაში, ცხოვრების ასე მოწყობას ხელი შეუწყო ერთი მხრივ, იმან, რომ ეს ოჯახი, მისი წევრების მოჯამაგირედ წასვლის დროს, საშუალო გლეხის კატეგორიას განეკუთვნებოდა, ხოლო მეორე მხრივ, — მრავალ მუშახელიანობამ („დავწერილშვილდი დავიწივე, დამეზარდენ — ავიწივე“! ხალხური). უმრავლეს შემთხვევაში მოჯამაგირე ვერა და ვერ ხდებოდა ცხვრის პატრონი. ყაზბეგელი როსტომ მიხეილის ძე გიგაურისა (81 წ.) და გრიგოლ გიორგის ძე კაზალიკაშვილისაგან (77 წ.), ერთდროულად მუშაობის დროს ჩაწერილი მასალების მონაცემების მიხედვით, გიგაურის გვარის „დიდ ჩეციენთის“ მწყემსები „გაიბოტენიდან იყვნენ კიდენ: — ვანას ეძახოდეს, მიხელას, მესამეს — ილიკო, კიდენ ბაძოს. ამათგან ბევრი ვერავინ გააშენა. ცოტა ცხვარი კი ყველას ჰყვანდა“, „ცოტა ცხვრის“ ყოლა არ იძლევა იმის საფუძველს, რომ ვამტკიცოთ „... მწყემსი თითონ ხდებოდა ცხვრის პატრონი“, რომ „ამ გზით ხევში დღითიდღე მატულობდა ცხვრის მყოლი ოჯახების რიცხვი“, ... რაც სოფელში იმ დროისათვის არსებულ „სოციალურ უფსკრულს“ ვერ ამოავსებდა. ნამდვილად კი მოვლენები საწინააღმდეგო მიმართულებით ვითარდებოდა. ერთ-ერთ ისტორიულ-ეკონომიურ გამოკვლევაში ვკითხულობთ: „განსაკუთრებით ფართო მასშტაბით მისდევდენ მეცხვარეობას თიანეთისა და დუშეთის მაზრების ქართველი მთიელები, მაგრამ იმის გამო, რომ თანდათან იზრდებოდა მეცხვარეობასთან დაკავშირებული ხარჯები (საზაფხულოდან საზამთრო საძოვრებზე და პირუტყუ ცხვრის გადარეკვა, საძოვრების სადესეტინო გამოსაღებებისა და საი-

²¹ რ. ხ ა რ ა ძ ე, დასახ. ნაშრომი, გვ. 71.

²² ვ. ი თ ო ნ ი შ ვ ი ლ ი, დასახ. ნაშრომი, გვ. 72.

ჯარო ქირის ზრდა), წერილი მეურნენი თანდათან იღვენებოდნენ ამ დარგიდან და ცხვარი შედარებით მცირერიცხოვან მდიდარი კომლების ხელში გროვდებოდა²³. აღნიშნული ფაქტი განვითარების საერთო კანონზომიერების კონკრეტული მომენტი. აქვე უნდა ითქვას, რომ სწორედ დიდი ოჯახები იყვნენ „შედარებით მცირერიცხოვანი მდიდარი კომლები“; როგორც ჩანს, ამ შემთხვევაშიც საჭირო იყო კონკრეტული ანალიზი და ზემოაღნიშნული მდგომარეობის „საზოგადოებრივი წარმოების მთელ წყობაში“ განხილვა-განზოგადება, რომ გამოარიცხულიყო „საყოფაცხოვრებო განსხვავებათა არევა კლასთა სხვადასხვა მდგომარეობასთან“. დიდი ოჯახის სოციალური ბუნების განმსაზღვრელი მონაცემების გაზრდა აღმოსავლეთ საქართველოს მთიელთა ეთნოგრაფიიდან, რასაკვირველია, შეიძლებოდა, მაგრამ ამის საჭიროება არ ჩანს, რადგან მათ შორის არსებითი მნიშვნელობის განსხვავებას, აღძრულ საკითხს სხვაგვარად რომ განმარტავდა, ვერ ვპოულობთ.

როგორც ვხედავთ ამ შემთხვევაში დიდი ოჯახის ცხოვრების ერთ-ერთ ძირითად კომპონენტზე, — სახლიშვილების — სხვათაშვილების მოჯამაგირეების დაქირავება-ექსპლუატაციაზე არის ყურადღება გამახვილებული. ამავე თვალსაზრისით მოკლედ შევეხებით ქიზიყის ეთნოგრაფიულ მონაცემებს. აქაც ს ხ ვ ა თ ა შ ვ ი ლ ბ ა მოჯამაგირეობის სინონიმი იყო: „სხვათაშვილობაში გავატარე დღე და წუთისოფელი, სხვათაშვილობით დაგზარდევე“²⁴. რ. ხარაძე განიხილავს ქიზიყში მცხოვრებ „საოჯახო თემებს“. ერთი იმათგანია დიდ შ ა ნ შ ა ა ნ თ საოჯახო თემი, (ქვემომაჩხაანი), რომელიც შედგებოდა ოთხი გაუყრელი ცოლშვილიანი ძმისაგან, საოჯახო თემს მეთაურობდა ილია, რომელიც ამავე დროს იყო ქევა — ოფიციალურად დანიშნული თანამდებობის პირი სოფელში; სტეფანე მიწათმოქმედებას ეწეოდა (შინაკაცი); ფრიდონი — მეძროხე, ბესო — მღვდელი, სიკო — მეცხვარე, ნიკო — ფოსტის მოხელე, ცაკო — მეცხვარე, ზალიკო — მიწის მუშა (შინაკაცი) იყო. დიდ შ ა ნ შ ა ა ნ თ ჰყავდა არანაკლებ 4—5 დაქირავებული მწყემსი, რომლებიც მუდმივად ცხვარში იყვნენ. ამ ოჯახს 2000-მდე ცხვარი ჰყავდა²⁵.

გამოკვლევაში — Экономический быт государственных крестьян Сигнагского уезда, Тифлисской губернии — ა. არლუთინსკის აღწერილი აქვს გიგია კოჭლამაზაშვილის „მდიდარი ოჯახის“ ცხოვრება. ერთ კომლად ცხოვრობდნენ ცოლშვილიანი ძმები და ძმათაშვილები, სულ 28 სული. ამათგან მამრობითი სქესისა — 15, მათ შორის 11 მუშახელი; დედრობითი სქესისა 13, მათ შორის — 7 მუშახელი. ამ კომლს ჰყავდა 3 მოჯამაგირე²⁶. ეთნოგრაფიაში ერთხმად აღიარებული სადღეისო ნომენკლატურის მზა ნორმებს თუ გავყვებით, გიგია კოჭლამაზაშვილის კომლი საოჯახო თემად თუ მის „გადმონაშთურ ფორმად“ უნდა მივიჩნიოთ. ნამდვილად კი ეს დიდი ოჯახი ტიპიური კულაჟური კომლია. ა. ბენდიანიშვილს გადმოცემული აქვს იმავე „სიღნაღის მაზრის სოფ. ბოდბე — ზურაბიანის მცხოვრებ მდიდარი გლეხის გოგია კოჭლამაზაშვილის ოჯახის“ უძ-

²³ ალ. ბ ე ნ დ ი ა ნ ი შ ვ ი ლ ი, საქართველოს ძველი სოფელი 1864—1917 წწ. (ისტორიულ-ეკონომიური გამოკვლევა), 1967, ი.ტ. მეცნ. დოქტორის სამეცნიერო ხარისხის მოსაპოვებლად წარდგენილი ნაშრომი, გვ. 383—384 (ხილნაწერი ინახება ივ. ჯავახიშვილის სახ. ისტორიის, არქეოლოგიის და ეთნოგრაფიის ინსტიტუტის ბიბლიოთეკაში. დ—323).

²⁴ სტ. მ ე ნ თ ე შ ა შ ვ ი ლ ი, ქიზიყური ლექსიკონი.

²⁵ რ. ხ ა რ ა ძ ე, დასახ. ნაშრომი, გვ. 102—103.

²⁶ М Э Б Г К З К, т. IV, у. II, 1896, გვ. 331—338.

რავ-მოდრავი ქონებისა და შემოსავალ-გასავლის არღუთინსკისეული გაანგარიშება და, თავის მხრივ, იძლევა ამ გზით მიღებული ზონაცემების კვალიფიკაციასა და დასკვნას: გოგია კოჭლამაზაშვილის ოჯახის „შეიძლება ბევრ შემამულესა და ვაჭარ-მრეწველს შემუშრდებოდა. ასეთი ძლიერი კულაკური კომლები კი იშვიათი გამონაკლისი როდი იყო კახეთის სინამდვილეში. პირიქით, გოგიას ოჯახი ტიპურ კულაკურ ერთეულს წარმოადგენდა“²⁷. ასევე, „სიღნაღის მაზრის მასალების მიხედვით“ გ. ბოსტოლანაშვილს აღწერილი და გამოკვლეული აქვს „მეცხოველეობის კულაკურ მეურნეობაზე“ დამყარებული დიდი ოჯახების ცხოვრება²⁸.

შემოსხენებული ფაქტების ანალიზისა და დასკვნების დასტურად სხვა მკვლევართა ნაშრომების მოშველიებაც შეიძლებოდა, მაგრამ მოხსენებული იმდენად ნიშანდობლივია დიდი ოჯახის ბუნების განსაზღვრისათვის, რომ ამ მხრივ მიმატება არსებითს მაინც და მაინც ვერ შეცვლოდა. როგორც ცნობილია, გლეხთა სოციალური კატეგორიების განსაზღვრისათვის ჩვენ უნდა ავიღოთ კომლთა დაჯგუფება არა ოჯახის სიდიდის, არა მუშახელის რიცხვის მიხედვით, არამედ აუცილებლად სამეურნეო შეძლების მიხედვით ნათესი, მუშაპირუტყვის, ძროხების, ცხვრის რაოდენობა და სხვ.

ამ განმარტების მიხედვით, საქართველოს ახალი ისტორიისა და ეთნოგრაფიის დროინდელი დიდი ოჯახი, რომელიც ჩვენი ეთნოგრაფების მიერ ერთხმად არის აღიარებული „საოჯახო თემად“ თუ მის „გადმონაშთურ ფორმად“, არც მეტი და არც ნაკლები, არის კულაკური დიდი ოჯახი. ერთი-მეორესთან „საოჯახო თემის“ კულაკურ დიდ ოჯახთან, თუნდაც „გადმონაშთური ფორმით“ დანათესაების ცდა, იქნებოდა „რალაც მჭლე ეკლექტიზმის“ ერთ-ერთი მაგალითი. ამ დონეზე დიდი ოჯახები და მოჯამაგირეები ერთდროული, ერთმანეთის თანაარსი, უერთმანეთოდ არარსებული სოციალური კატეგორიებია. ასეა, თუ დიდ ოჯახს განვიხილავთ „საზოგადოებრივი წარმოების მთელ წყობაში“: სწორედ ასე და არა სხვანაირად უნდა განვიხილოთ აქ აღძრული საკითხიც.

საყოველთაოდ ცნობილი ფაქტია, რომ აღმოსავლეთ საქართველოს მთიელთა ცხოვრების პირველწყარო და სიმდიდრე-სიღარიბის საზომი აღებულ დროსა და ვითარებაში მეცხვარეობა იყო. ისტორიულ-ეკონომიური და ეთნოგრაფიული გამოკვლევებით ისიც არის დადგენილი, რომ დიდ ოჯახებს, როგორც წესი, ჰყავდათ ათასობით სული ცხვარი. აღნიშნული გარემოება განსაზღვრავდა ოჯახის მოწყობის — წყობა-აგებულების წესრიგს. ადრე კი, როგორც ეს გამოკვლეული აქვს გ. ჩიტიას, მესაქონლეობა შერწყმული იყო მიწათმოქმედებასთან: ოჯახიც ამის მიხედვით იყო აშენებული. მიწათმოქმედებასთან მესაქონლეობის ძველებურ შერწყმასა და ურთიერთგანპირობებულობას მეტ-ნაკლებად ინარჩუნებდა საშუალო გლეხობა. ისიც ცნობილია, რომ XIX ს-ის მეორე ნახევარში აღმოსავლეთ საქართველოს მთიანეთში (გარდა ხევსურეთისა) მეცხვარეობა გამოეყო მიწათმოქმედებას და იგი მეურნეობის თავისთავადი დარგი

²⁷ ა. ბ ე ნ დ ი ა ნ ი შ ვ ი ლ ი, დასახ. ნაშრომი, გვ. 391.

²⁸ გ. ბ ო ს ტ ო ლ ა ნ ა შ ვ ი ლ ი, სავაჭრო მიწათმოქმედება აღმოსავლეთ საქართველოში XX I (1901—1921 წწ.) სიღნაღის მაზრის მასალების მიხედვით, ისტ. მეცნ., კანდიდატის სამეცნიერო ხარისხის მოსაპოვებლად წარდგენილი ნაშრომი, 1968, გვ. 104, 109, და სხვა (ხელნაწერი ინახება ივ. ჯავახიშვილის სახელობის ისტორიის, არქეოლოგიისა და ეთნოგრაფიის ინსტიტუტის ზიბლი-ოთეკაში, დ. 360).

გახდა. ამ დროიდან მოკიდებული მეცხვარეობამ მნიშვნელოვანწილად შეცვალა სოფლის ცხოვრების მიმართულეობა და მეურნეობის დარგთა თანაფარდობა.

შემოსხენებული ფაქტიური მდგომარეობის მიუხედავად, ცხვარბევრი დიდი ოჯახების მეურნეობაშიც კი, ცხვარბმა ვერ „შეჭამა“ მიწათმოქმედება და მასთან შეთანხმებული მსხვილფეხა რქოსანი საქონელი. აღნიშნული მომენტი ჩვენი მთის მოსახლეობის დამჯდარი ცხოვრებისეული კულტურის ისტორიული მოწმობაა. დიდ ოჯახში ცხვრიდან შემოსული ფული პირველ ყოვლისა თვით ცხვრის მეურნეობას ხმარდებოდა (საძოვრებით უზრუნველყოფას, „ბინების“ გამართვას, მოვლა-პატრონობას, მოშენება-გამრავლებას და სხვ. მისთ.). ამასთანავე დიდი ოჯახები „ცხვრის ფულით“ ყიდულობდნენ სახნავ-სათეს მამულებს, სათიბსა და ზოგჯერ ტყესაც არა მხოლოდ თავიანთ სოფლებში, არამედ ბარში. მაგ., მაქართელ დიდებანთ (გვარად წიკლაურია. — ი. ჭ.) ცნობილ დიდ ოჯახს ტყე და მამული უყიდა „ქომოთ“ ბაზალეთში, სათიბი — კაწალხეკს. 85 წლის კარკუჩელი მაქსიმე გიორგის ძე ყამარაულის ცნობით, მამაბიძების გაყრის დროს „15—16 წლის ვიქნებოდი, მეტის არა“, ბეკურენტ დიდ ოჯახს „გარბანში ჰქონდა ნაყიდი მამული ორი გუთნისა, 3 დღე უნდოდა ხვნა. მე ბალდი ვიყავ მშინა“. „სათიბი გვქონდა ნაყიდი კიბეს, სახარეს..., 260 თუმანი ფული წაიდეს კორიშვილებმა, რაც იმის მამული იყო, სუ/ლ/ ჩვენ ვიყიდეთ. ცხვარი მამინ 3 მანეთს ზევით არ იყო“. სოფ. თოთიდან სოფ. არშაში 40 წლის წინ გადმოსახლებული, 1882 წელს დაბადებული ვლადიმერ სიმონის ძე ხულელიძისაგან ჩაწერილი მასალების მონაცემებით, „ჩვენ გვყვანდა ნანაი, მეცხვარე იყო. 5 კაცი ყვანდა დაქირავებული. ერთს აქ ტოვებდა, — 40 სულს ძროხასა და მოზვრებს მოვლა უნდოდა. ჩვენ მწყემსად სულ შინაურები გვყავდა... ერთად როცა ვიყავით, იმდენი სახნავი გვქონდა, რომ ერთი თვე უნდებოდა ხვნა. ორი უღელი ხნავდა, მესამე უღელი ხვარავდა. 770 თუმნის ნაყიდი (მამული) გვქონდა თოთს გიორგი გენერისაგან (გენერლისაგან, — ი. ჭ.). ზოფაი ვაკე, გვირგვალაი სნოელებისაგან ვვაქვს ნაყიდი, — ტიტე დუდუშაურისაგან. ყაზბეგიანთაგან ვიყიდეთ ცხრაწყარო, დეკიანი, მალლითქობაი, დარანაი, ფერდი, — ეს სულ მთებია. ერთი დღიური ექნებოდა ვინმეს, იმასაც ყიდდნენ“.

ამ წყების კონკრეტული მონაცემების კიდევ მოტანა შეიძლებოდა აღმოსავლეთ საქართველოს მთიანეთის სხვადასხვა მხრიდან, მაგრამ ვფიქრობთ, რომ ეთნოგრაფიის წილად თქმულიც საკმარისია სოფელში მომხდარი კლასობრივი დანაწევრების, კერძოდ, დიდი ოჯახის კულაკურ კომლად კვალიფიციტების სამაგალითო არგუმენტად*.

* წაკითხულია მოხსენებად ივ. ჯავახიშვილის სახ. ისტორიის, არქეოლოგიისა და ეთნოგრაფიის ინსტიტუტის და თბილისის სახელმწიფო უნივერსიტეტის ისტორიის ფაკულტეტის გაერთიანებულ სამეცნიერო სესიაზე, რომელიც მიეძღვნა პროფ. ვ. ბარდაველიძის ხსოვნას, 1972 წ. 26 იანვარს (იხ. თეზისები). ეს წერილი დასაბუქდალ გადაცემული იყო, როცა გამოქვეყნდა დ. ფურცელაძის საინტერესო ნაშრომი — „სხვისშვილობისა და მისი სამართლებრივი შინაარსისათვის“ (ეურნ. „საბჭოთა სამართალი“, № 2, 1974 წ.), რომელიც, სამწუხაროდ, ვერ გამოვიყენეთ.

პ რ ი ტ ი კ ა დ ა ბ ი ბ ლ ი ო გ რ ა ფ ი ა

XVII საუკუნის თურქი მოგზაურის ევლია ჩელეზის ცნობები საქართველოს შესახებ

(გ. ფუთურიძის პუბლიკაციის გამო)

თბილისის სახელმწიფო უნივერსიტეტის დოცენტმა გ. ფუთურიძემ პირველად ჩვენს ისტორიოგრაფია-წყაროთმცოდნეობაში თურქული ენიდან მთლიანად თარგმნა და გამოაქვეყნა ცნობილი თურქი მოგზაურისა და ისტორიკოსის ევლია ჩელეზის თხზულების „მოგზაურობის წიგნი“ II ტომი, რომელშიც მნიშვნელოვანი ცნობებია დატული საქართველოსა და ამიერკავკასიის შესახებ¹. მცირე ხნის შემდეგ გ. ფუთურიძემ გამოსცა ამავე სახელწოდების მეორე ნაკვეთი, სადაც გადმოცემულია ევლია ჩელეზის ცხოვრება და მოღვაწეობა, გაანალიზებულია პირველ ნაკვეთში მოტანილი ცნობები და განმარტებულია ისტორიული ტერმინები².

სახელგანთქმული თურქი მოგზაური ევლია ჩელეზი დაიბადა 1611 წ. სტამბოლში, სასახლის ოქრომჭედელთა უფროსის, მეჰმედ ზილის ოჯახში, დედამისი აფხაზი ქალი იყო.

ევლია ჩელეზი თავისი დროისათვის საკმაოდ განათლებული ადამიანი იყო: იცოდა თურქული, არაბული, სპარსული, ბერძნული, სირიული და თათრული ენები; შეეძლო ხატვა, სიმღერა, ყურანის ზეპირად კითხვა; შესწავლილი ჰქონდა ისტორიული და გეოგრაფიული ლიტერატურა, აღმოსავლური პოეზია, მუსიკა და სხვ. მოგზაურობებისადმი ლტოლვა ევლიას ბავშვობიდან ჰქონდა დაყოლილი. „მოგზაურობის წიგნი“ II ტომის შესავალში იგი თავის თავზე ამბობს: „სულ იმას ვფიქრობდი... ქვეყანა მოვიარო და შეველო მსოფლიოს მოგზაური გავხდე-მეთქი“³.

ამიტომაც მიეცა თუ არა საშუალება, ახალგაზრდა ევლიამ მშობლების დაუეთხოვად დატოვა სტამბოლი და ბურსას გაემგზავრა. ასე

დაიწყო მისი ხანგრძლივი მოგზაურობები, რომლებსაც მან თითქმის ოთხი ათეული წელი მონაწილეობდა. იგი დადიოდა ზღვითა და ხმელეთით. დაჰყვებოდა სავაჭრო ქარავნებს, ლაშქარს, დიპლომატიურ მისიებს და ასე მოიარა ანატოლია, ირანი, მესოპოტამია, სირია, ეგვიპტე, სუდანი, ეთიოპია, არაბეთის ნახევარკუნძული, ბალკანეთის ნახევარკუნძული, ყირიმი, კავკასია, სამხრეთ რუსეთი, უნგრეთი, პოლონეთი, ავსტრია და კიდევ ზოგიერთი სხვა ქვეყანა.

ევლია ჩელეზი თავისი მოგზაურობების დროს დღიურებს ადგენდა. ეს დღიურები მისი თხზულების ძირითად და ყველაზე ძვირფას ნაწილს შეადგენდნენ. მათში უამრავი ცნობებია თავმოყრილი ევლიას მიერ ნანახი ქვეყნების ხალხთა ცხოვრების შესახებ. მაგრამ ამასთან ერთად „მოგზაურობის წიგნი“ ფართოდ არის გამოყენებული, აგრეთვე, გადმოცემები, ლეგენდები, სხვადასხვა პირთაგან მოსმენილი ამბები. სამწუხაროდ, ევლია ჩელეზი ამგვარ ინფორმაციას, როგორც წესი, ყოველგვარი კრიტიკის გარეშე იღებდა და ამიტომ მის თხზულებაში ზოგჯერ უხეშ შეცდომებსაც ვხვდებით. მაგ., ევლია ჩელეზის აზრით მეგრელები და იმერლები წარმოშობით თათრები არიან, ხოლო აფხაზები, ჩერქეზები და ლაზები — ყურეთშთა ტომის არაბები⁴. ამიტომ ცხადია, რომ „მოგზაურობის წიგნი“ განსაკუთრებულ კრიტიკულ მიდგომას მოითხოვს. მაგრამ მიუხედავად ასეთი ნაკლისა, ევლია ჩელეზის თხზულებაში იმდენი მნიშვნელოვანი და უნიკალური ცნობაა შემონახული, რომ მისი გვერდის ავლა შეუძლებელია იქ აღწერაო ქვეყნებისა და ხალხთა ისტორიის შესწავლისას.

„მოგზაურობის წიგნი“ მთლიანად არც ერთ ენაზე არ არის თარგმნილი, მაგრამ მისი ნაწილები რომლებიც ამა თუ იმ ქვეყნის აღწერას შეიცავენ, გამოქვეყნებულია ინგლისურ, გერმანულ, ფრანგულ, იტალიურ, ბერძნულ, რუ-

¹ ევლია ჩელეზის „მოგზაურობის წიგნი“, ნაკვ. I, ქართული თარგმანი, თბ., 1971.

² ევლია ჩელეზის „მოგზაურობის წიგნი“, ნაკვ. II, გამოკვლევა, კომენტარები, თბ., 1973.

³ ევლია ჩელეზის „მოგზაურობის წიგნი“, ნაკვ. I, ქართული თარგმანი, გვ. 9.

⁴ ევლია ჩელეზის „მოგზაურობის წიგნი“, ნაკვ. I, ქართული თარგმანი, გვ. 98, 100.

მინულ, უნგრულ, სერბულ, პოლონურ, ბულგარულ ენებზე. საბჭოთა კავშირში — რუსულ, ქართულ, სომხურ და აზერბაიჯანულ ენებზე.

ცნობები საქართველოსა და კავკასიის შესახებ მოთავსებულია ძირითადად „მოგზაურობის წიგნის“ II, VII და VIII ტომებში⁵. არც ერთი მათგანი ჩვენში დღემდე მთლიანად თარგმნილი არ ყოფილა, თუმცა ჩერ კიდევ გასულ საუკუნეში ფ. ბრუნმა ინგლისურიდან რუსულად თარგმნა ევლია ჩელების თხზულების ის ადგილები, რომლებიც აზოვის ბრძოლას⁶, დასავლეთ კავკასიის სანაპიროებზე მოგზაურობას⁷ და ამიერკავკასიის მდგომარეობას შეეხებოდა⁸. ამ თარგმანებში ბევრი შეცდომაა გაპარული, რადგან ორიგინალიდან არ არის თარგმნილი და აღმოსავლური ტერმინები ძალიან დამახინჯებულია. ასეთივე ნაკლი აქვს II და VII ტომებიდან ამოღებული ნაწყვეტების თარგმანს, რომელიც დალესტინის გ. ცადასას სახ. ისტორიის, ენისა და ლიტერატურის ინსტიტუტში ინახება ხელნაწერის სახით.

განსაკუთრებით ბევრი ავტორა საბჭოთა კავშირში ამ უკანასკნელ წლებში რამდენიმე მაღალ დონეზე შესრულებული თარგმანის გამოქვეყნებით „მოგზაურობის წიგნიდან“.

1961 წ. ა. ს. ტვერიტინოვას რედაქტორობით გამოქვეყნდა ევლია ჩელების ცნობების თარგმანი უკრაინისა და მოლდავეთას შესახებ კომენტარებითურთ⁹.

1967 წ. გამოვიდა ა. ხ. საფრასტინის სომხური თარგმანი, რომელიც შეეხება ევლია ჩელების ცნობებს სომხეთის შესახებ¹⁰.

⁵ ცნობები დასავლეთ სომხეთზე არის, აგრეთვე, III, IV და V ტომებში.

⁶ Ф. К. Брун, Неудачная осада Азова турками в 1641 г. и занятие ими крепости по ославлению оной казаками. «Записки Одесского об-ва истории и древностей», т. VIII, Одесса, 1872.

⁷ Ф. К. Брун, Путешествие турецкого туриста вдоль по восточному берегу Черного моря, «Записки Одесского об-ва истории и древностей», т. IX, Одесса, 1875.

⁸ Ф. К. Брун, Заметки турецкого туриста о состоянии Закавказского края около половины XVII в., газ. «Кавказ», 1870 г. 5, 7, 14 июня.

⁹ Элия Челеби, Книга путешествия (Извлечение из сочинения турецкого путешественника XVII века), перевод и комментарии, I, Земли Молдавии и Украины, М., 1961.

¹⁰ თურქული წყაროები, III, ევლია ჩელები, თარგმანი, წინასიტყვაობა და შენიშვნები ა. ხ ა ფ რ ა ს ტ ი ნ ი ს ა, ერევანი, 1967, (სომხურ ენაზე).

გარდა ამისა, ევლია ჩელების ცნობებს საქართველოსა და კავკასიის სხვა ქვეყნების შესახებ არაერთი სხვა მკვლევარი შეხებია (ვ. ბარტოლოდი, ი. ყიფშიძე, ს. ჩიქია, ვ. გაბაშვილი, გ. ფუთურიძე, ა. გენკო, ლ. ლავროვი, ე. კუშევა, ნ. ვოლკოვა, ს. აშურბეილი, დ. გუღიაშვილი და სხვ.).

„მოგზაურობის წიგნის“ II ტომში დაწვრილებით არის აღწერილი ევლია ჩელების მიერ 1640—1648 წწ. მოვლილი ადგილები. იგი იწყება ოსმალ სულთნების ყოფილი სატახტო ქალაქის — ბურსას აღწერით. ევლია დაწვრილებით აგვიწერს ანატოლიის ამ ერთ-ერთი უმნიშვნელოვანესი ქალაქის არქიტექტურულ იეგლებს, მეჩეთებს, მედრესეებს, ვაჭართა ფუნდუკებს, აბანოებს, წყლის წისქვილებს, ქალაქის გასართობ და სასიერო ადგილებს, მუსლიმ წმინდანთა საფლავებს, ბურსის მცხოვრებთა საქმიანობას, ენას, სამოსელს და სხვ.

1640 წელს ევლია ტრაპიზონის ვალის ქეზხულად დანიშნეს და იქ გაემგზავრა. გზაზე მან დაათვალიერა და აღწერა ქალაქები სინოპი, სამსუნა, გირესუნი და ბოლოს „ლაზიკის ძველი ვილაიეთის დიდ ქალაქსა და კეთილმოწყობილ ციხე“¹¹ ტრაპიზონს მიაღწია. ევლია ჩელები მოგვითხრობს ქალაქის ისტორიას, იძლევა მისი სახელწოდების ეტიმოლოგიას, აღნიშნავს, რომ ტრაპიზონს ზოგჯერ „ქვემო ბათუმს“ და „ლაზიკის ქალაქს“ უწოდებდნენ, აგვიწერს ტრაპიზონის მცხოვრებლების გარეგნობას, საქმიანობას, ქალაქის არქიტექტურულ ძეგლებს, გვაწვდის ეთნოგრაფიული ხასიათის ცნობებს ლაზების შესახებ და სხვ.

1641 წ. ევლია ჩელები ოსმალთა ლაშქრის ერთ-ერთი რაზმის შემადგენლობაში აზოვის ციხისაკენ სალაშქროდ გაემართა. მათი გზა კავკასიის შავიზღვისპირეთის გასწვრივ მიდიოდა და ევლიასაც საშუალება მიეცა საფუძვლიანად დაეთვალიერებინა ეს მხარე.

სამეგრელოს მოკლედ აღწერის შემდეგ ევლია ჩელები აფხაზეთზე გადადის. მისი ცნობით აფხაზებს მდ. „ფაშიდან“ ანაპის ციხემდე მდებარე ტერიტორიები ეკირათ და 25 ტომად იყოფოდნენ. „მოგზაურობის წიგნში“ ბევრი საინტერესო და მნიშვნელოვანი სოციალ-ეკონომიური, პოლიტიკური და კულტურულ-რელიგიური ეთნოგრაფიის ამსახველი ცნობაა ამ ტომების შესახებ. ზოგი ამ ცნობათაგანი სხვა ავტორთა სიტყვებს ადასტურებს (მაგ., ცნობა ე. წ. „საპაერო დაკრძალვის“ შესახებ), ზოგი კი სრულიად ახალი და უნიკალურია. განსაკუთრებით აღსანიშნავია ევლია ჩელების მიერ

¹¹ „მოგზაურობის წიგნის“ ქართული თარგმანი, გვ. 81.

მოყვანილი აფხაზური და საძურე ენების მაგალითები. ეს არის ამ ენათა პირველი დიდაქტურება წერილობით წყაროებში (საძურე ენის ნიმუშების მნიშვნელობა იზრდება იმიტად, რომ დღეს ამ ენაზე კავკასიაში აღარაიენ ლაპარაკობს).

აფხაზეთის გავლით ევლია ჩელები აზოვის ციხესთან დაბანაკებულ ოსმალებს შეუერთდა და დონის კაზაკებთან აზოვისათვის წარმოებულ ბრძოლებს აღწერა. საერთოდ ევლია ხშირად მონაწილეობდა სამხედრო ლაშქრობებში. 1645 წ. იგი უქნდა კრეტას დაპყრობის მოწმე გახდა. ეს ამბავი მისი თხზულების II ტომშია მოთხრობილი.

არზრუმის ვილაიეთში სამსახურის დროს ევლიას ხშირად უხდებოდა სიარული ახლო-მახლო პროვინციებში. განსაკუთრებით ხანგრძლივი და საინტერესო აღმოჩნდა მისი ერთ-ერთი მოგზაურობა ამიერკავკასიის ქვეყნებში. ევლიამ ინახულა ნახჭევანი, თაერისი, ერევანი. იქიდან განჯისა და ბაქოს გავლით დარუბანდში ჩაეიდა, სამხრეთ დაღესტანი შეემოიარა, აღწერა და ბოლოს, საქართველოსაკენ გამოემგზავრა. ევლია მოგვითხრობს თბილისის წარსულის შესახებ. ეს თხრობა საესეა ნახევრად ლეგენდარული ამბებით და უფრო ოსმალეთთან ურთიერთობის ცალკეულ მომენტებს ეხება. შემდეგ აღწერს თბილისის ციხეს, მეტეხს, ქალაქის მეურნეობის დარგებს, თბილისის ცხელ წყლებს. ეს აღწერა მართალია შედარებით მოკლეა, მაგრამ საინტერესო ცნობებს შეიცავს.

აბილისიდან ევლია მტკერის ხეობას აპყვა. მოკლედ აღწერა მცხეთა, ვორი, აწყური, ახალციხე. ჩამოთვლილი აქვს ახალციხის სანჯაყები და ხასები. სანჯაყებში არსებული ზეამეთები და თინარები, ეხება საქართველოს მეფეთა წარმომავლობის საკითხს, მოპყავს მაგალითები შავშეთის ქართველების კილოდან.

1647 წ. ევლიამ გონიოს ციხის დაპყრობაში მიიღო მონაწილეობა. მისი ცნობით, ამ ბრძოლაში ოსმალებს „სამი ათასამდე ჩაცმულ-დახურული შეიარაღებული... მეგრელი აზნაური, ათასამდე ქვეითი მეთოფე და ქართველი წარჩინებულები“¹² ეხმარებოდნენ. ამას გარდა ოსმალო სარდლებსა და მეთაურებს შორის მრავალი ქართველი, აფხაზი და ჩერქეზი ერია. გონიოს აღების შემდეგ ოსმალებმა სამეგრელოზე გაილაშქრეს და მისი ზოგიერთი რაიონი დაარბიეს. ხელთ აგდეს ნადავლი და ტყვეები. საერთოდ, ევლია არაერთგზის გვაუწყებს იმ პერიოდში ქართველი, აფხაზი და ჩერქეზი

ტყვეების ყიდვა-გაჩუქების შესახებ. „მოგზაურობის წიგნიდან“ კარგად მოჩანს ჩამორჩენილი ოსმალების როლი ამ მანკიერი სენის გავრცელების საქმეში.

საბრძოლო მოქმედებათა აღწერის პარალელურად ევლია ჩელები სამეგრელოს მოსახლეობაზე და მის საქმიანობაზე მოგვითხრობს, მოპყავს მეგრული ენის მაგალითები.

„მოგზაურობის წიგნის“ II ტომი ანატოლიის ამბების აღწერით მთავრდება.

სარეცენზო ნაწირობის მითვალთვალო, როგორც ზემოთ იყო აღნიშნული, გ. ფუთურძეს გადმოცემული აქვს ევლია ჩელების ცხოვრება და მოღვაწეობა, გაანალიზებული აქვს I ნაკვეთში მოტანილი ცნობები საქართველოსა და ამიერკავკასიის შესახებ, განმარტებული აქვს ისტორიული ტერმინები.

ევლია ჩელების, როგორც მოგზაურისა და ისტორიკოსის შესწავლა არც ისე ადვილი საქმეა. თანამედროვე საბჭოთა თურქოლოგიაში ამის შესახებ თითქმის არაფერი არ აღწერილა¹³ მიუხედავად იმისა, რომ „მოგზაურობის წიგნის“ სხვადასხვა ტომებში ევლია ჩელები მდიდარ ცნობებს გვაწვდის თავისთავზე. გ. ფუთურძეს ამ ცნობების დამუშავებისა და ჩვენს სამეცნიერო მიმოქცევაში შემოტანის მიზნით „მოგზაურობის წიგნის“ ათივე ტომის შესწავლა მოუხდა, რაც დაკავშირებული იყო გარკვეულ სიძინელებთან, რომელთა დასაძლევად საჭირო იყო დიდი ფილოლოგიური და ისტორიული მომზადება, მთელი აღმოაველური სამყაროსა და, კერძოდ, XVII ს-ის ოსმალეთის იმპერიის სოციალურ-პოლიტიკური ისტორიის საფუძვლიანი ცოდნა.

გ. ფუთურძემ ევლია ჩელების თხზულების სხვადასხვა ტომში გაბნეული საინტერესო მასალების მოტანით დაადგინა „მოგზაურობის წიგნის“ წყაროები. მან აღნიშნა რომ ევლიას, პირადად დაკვირვებების გარდა, გამოყენებული აქვს ისტორიული თხზულებები (თურქული, არაბული, სპარსული, ბერძნული, ლათინური), თურქული დოკუმენტები, ეპიგრაფიკული ძეგლები, ნუმისმატიკის მონაცემები, ფოლკლორული მასალები, ნათესაეებისა და ნაცნობების ნაამბობი და ა. შ.

გ. ფუთურძემ აღნიშნავს, რომ ევლია ჩელების თხზულების ისტორიულ ნაწილში მთავარი ადგილი ომების აღწერას უჭირავს. ევლია აღწერდა და თვითონაც მონაწილეობდა ოსმალთა მძარცველურ ლაშქრობებში. მას, როგორც

¹³ ევლია ჩელების ცხოვრებასა და მოღვაწეობას შეეხებ ნ. შენგელია (იხ. ნ. შენგელია, XV—XIX საუკუნის საქართველოს ისტორიის ოსმალური წყაროები, თბ., 1974).

¹² „მოგზაურობის წიგნის“ ქართული თარგმანი, გვ. 323.

ფეოდალური კლასის შვილსა და მორწმუნე მუსლიმანს კანონზომიერად მიაჩნია „ურჯულთა“ ქვეყნების რბევა. ევლია ჩელები აუღელვებლად აღწერს მშვიდობიანი ქრისტიანული მოსახლეობის დედაბუდიანად ამოწყვეტის და ტყვედ წასახვის მავალითებს, მაგრამ ამავე დროს იგი სასტიკი მოწინააღმდეგეა მუსლიმანური სოფლების აწიოკებისა, რომელსაც ანატოლიაში ამბოხებულ ფაშათა ჯარები აწარმოებდნენ.

„მოგზაურობის წიგნში“ მოტანილი ცნობების გაანალიზებისას გ. ფუთურიძე საგანგებოდ ჩერდება ცნობებზე საქართველოს შესახებ. იგი ადგენს, რომ ევლია ჩელები ტერმინ „გურჯისტანს“ სხვადასხვა ადგილას განსხვავებული მნიშვნელობით ხმარობს. ზოგ შემთხვევაში „გურჯისტანს“ ევლია აღმოსავლეთ საქართველოს უწოდებს, ზოგჯერ კი „გურჯისტანის ვილაიეთს“ — დასავლეთ საქართველოს. ამას გარდა, როგორც ცნობილია, „გურჯისტანის ვილაიეთად“ ოსმალთა მიერ დაპყრობილი სამცხე-საათაბაგოც იწოდებოდა.

ბეკლევარი ხაზს უსვამს, რომ XVII ს-ში საქართველოში ძალიან ფართოდ იყო გავრცელებული ტყვის სყიდვა და „მოგზაურობის წიგნიდან“ ამის დამადასტურებელი არაერთი მაგალითი მოპყავს.

ევლია ჩელები თავის მრავალტომიან ნაშრომში ხშირად განმარტების გარეშე იხსენიებს ძველი დროის მეფეებს, ხალიფებს, სარდლებს, სხვადასხვა ციხესიმაგრეებსა და ქალაქებს, ბრძოლებს და ა. შ. ამიტომ გ. ფუთურიძემ „მოგზაურობის წიგნის“ ქართულ თარგმანს დაურთო შენიშვნები, სადაც მოცემულია ცნობები ევლიას მიერ ნახსენები ისტორიული პირებისა და მოვლენების შესახებ. გარდა ამისა, გამოკვლევას დართული აქვს ვრცელი ტერმინოლოგიური კომენტარები, სადაც განმარტებულია ოსმალების იმპერიაში გავრცელებული სპეციალური ტერმინები.

მაგრამ უნდა აღინიშნოს, რომ სარეცენზიო ნაშრომს ზოგიერთი ნაკლიც გააჩნია. მაგ., ჩვენი აზრით საჭირო იყო, რომ ევლია ჩელების ცნობები შეძლებისდაგვარად შედარებული ყოფილიყო XVI—XVII საუკუნეების სხვა ავტორების ცნობებთან და თვითონ გამოკვლევა უფრო ვრცელი ყოფილიყო. ამას გარდა „მოგზაურობის წიგნის“ ქართული თარგმანის შენიშვნებში რამოდენიმე უზუსტობას ვხვდებით. მაგ., ევლია ჩელების მიერ აღწერილი კამშის ტომი გ. ფუთურიძეს შესაძლებლად მიაჩნია ტამიშს დაუკავშიროს¹¹. სინამდვილე-

ში „მოგზაურობის წიგნის“ კამში უბიხთა ერთ-ერთ საზოგადოებას — ხამიშს წარმოადგენს და არავითარი კავშირი არა აქვს დღევანდელ ოჩამჩირის რაიონში მდებარე სოფ. ტამიშთან.

ასევე ევლია ჩელების მიერ აღნიშნული მდ. ლიფო. გ. ფუთურიძე გამოთქვამს აზრს, რომ ეს უნდა იყოს მდ. ბზიფი, თუმცა თავის ვარაუდს ეპქვემ აყენებს და საესებით სამართლიანად¹². ევლია ჩელები წერს, რომ მდ. ლიფო გეჩიების ქვეყანაში მოედინებაო. გეჩიების ადგილ-სამყოფელი კი მდ. ფსოუს გასწვრივ იყო. ასე, რომ ევლია ჩელების მიერ მოხსენიებული მდ. ლიფო დღევანდელი ფსოუა და არა ბზიფი.

„მოგზაურობის წიგნის“ ქართულ თარგმანში გ. ფუთურიძე, როგორც წესი, ეთნიკურ სახელებს, სოციალურ და სხვ. ტერმინებს არ თარგმნის. მაგ., ევლია ჩელები აფხაზებს „აბაზებს“ უწოდებს და გ. ფუთურიძესაც თარგმანში აბაზები აქვს. ეს საესებით სწორია და შეესაბამება პუბლიკაციის სამეცნიერო ხასიათს. მაგრამ „მოგზაურობის წიგნის“ „გურჯისტანს“ და „მეგრესტანს“ იგი საქართველო და სამეგრელო თარგმნის (გვ. 196, 290, 293, 330 და სხვ.), რაც ჩვენი აზრით სწორი არ უნდა იყოს¹³.

ასევე მართებულად არ მიგვაჩნია დადესტინის ჰაქიმის, „დადესტინის მბრძანებლად“ თარგმნა (გვ. 284, 290, 291). უფრო სწორი იქნებოდა, რომ ტექსტში დარჩენილიყო ევლიასეული ტერმინები, ხოლო მათი განმარტება შენიშვნების სახითაც შეიძლებოდა.

მაგრამ ზემოაღნიშნული შენიშვნები არ ამცირებენ პუბლიკაციის დიდ მეცნიერულ ღირებულებას. ევლია ჩელების „მოგზაურობის წიგნის“ თარგმანით და მასთან დართული გამოკვლევა-კომენტარებით გ. ფუთურიძემ მნიშვნელოვნად შეავსო ისტორიული მეცნიერების განკარგულებაში მყოფი ცნობები XVII ს-ის საქართველოს შესახებ. მისი პუბლიკაცია ქართული წყაროთმცოდნეობის მნიშვნელოვანი შენამქნია.

¹¹ ევლია ჩელების „მოგზაურობის წიგნი“, ნაკვ. II, გვ. 70.

¹² ზოგჯერ გ. ფუთურიძე „გურჯისტანსაც“ წერს (გვ. 82, 83, 273, 199 და სხვ.) მაგრამ ასეთ ხან გურჯისტანის, ხან საქართველოს ხმაურებას მხოლოდ გაუგებრობის წარმოქმნა შეუძლია.

¹¹ ევლია ჩელების „მოგზაურობის წიგნი“, ნაკვ. II, გვ. 70.

ВАНИ, 1. АРХЕОЛОГИЧЕСКИЕ РАСКОПКИ 1947—1969, под ред. проф. О. Д. Лордкипанидзе

Тбилиси, 1972.

В последние годы научная общественность, и в первую очередь специалисты по античной археологии, все более пристально следят за раскопками Вани — замечательного археологического памятника на территории Грузии, приобретающими все более широкий размах и уже приведших к открытию памятников мирового значения. В начале 1973 г. в Тбилиси отмечалось 25-летие работ Ванской археологической экспедиции Института истории, археологии и этнографии АН Груз. ССР — одной из крупнейших экспедиций грузинских археологов¹. Экспедиция начала исследования Ванского городища в 1947 г. под руководством ныне покойной Н. В. Хоштариа, в последние же годы большой коллектив археологов, работающих в ее составе, возглавляет проф. О. Д. Лордкипанидзе.

Хотя первые упоминания в научной литературе о древностях из Вани относятся еще к середине прошлого столетия, вплоть до создания экспедиции Н. В. Хоштариа, сведения об этом археологическом памятнике ограничивались лишь известиями о случайных находках отдельных предметов древности. Спорадические же раскопки здесь проводились от случая к случаю и без единого плана. Тем не менее и обнаруженные в то время материалы позволяли прийти к заключению, что на месте Вани в античную эпоху находился крупный центр, широко связанный с греческим миром. Однако вся специфика этого интереснейшего древнего центра на территории Западной Грузии была выявлена лишь в результате систематических раскопок за последние четверть века.

Обширный археологический материал, добытый за это время, — строительные остатки великолепной сохранности, керамика, скульптура из камня и бронзы, тончайшей работы ювелирные изделия из драгоценных металлов, а также эпиграфические находки² все более определенно обрисовывают этот древний город как крупный центр Колхиды, который О. Д. Лордкипанидзе убедительно сопоставляет со святилищем Левкотей, упоминаемым Страбоном (XI, 2, 17)³.

Хотя научная и научно-популярная библиография о древностях Вани насчитывает уже значительно более сотни названий, до сих пор отсутствовали как последовательные публикации результатов раскопок, так и, тем более, обобщающие труды об этом интереснейшем памятнике, вызывающем все больший интерес у специалистов и получившем, особенно в результате открытий последних лет, мировую известность. Теперь этот пробел начинает заполняться широко задуманной серией трудов экспедиции, выход в свет первого тома которой — рецензируемой книги — был приурочен к 25-летию юбилею экспедиции.

Том открывается большой и обстоятельной статьей О. Д. Лордкипанидзе «Ванское городище (Раскопки. История. Проблемы)», напечатанной параллельно на грузинском и русском языках (грузинский текст — стр. 7—42; русский — стр. 43—80). После кратких сведений о геогра-

² Т. С. Каухчишвили, Греческие надписи Вани, САН Груз. ССР, LXVIII, № 1. 1967, стр. 253 сл. (на груз. яз., резюме на русск. яз.).

³ О. Д. Лордкипанидзе, К локализации ТО ΤΗΣ ΛΕΥΚΟΘΕΑΣ ΠΕΡΟΝ ВДИ, 1972, стр. 106 сл.

¹ См. 25 лет Ванской археологической экспедиции (1947—1972). Тезисы научной сессии и библиография, Тб., 1973.

фической ситуации городища и истории его изучения автор рассматривает историю города на основании всей совокупности добытых раскопками археологических материалов. По мнению О. Д. Лордкипанидзе, на месте города античной эпохи существовало более древнее поселение, о характере которого единичные находки VIII—VII вв. до н. э. пока не позволяют судить. Основная масса археологического материала датируется VI—I вв. до н. э. В пределах этого более чем пятивекового отрезка времени выделяются два основных этапа: VI—IV вв. и конец IV или начало III—середина I вв. до н. э.

Первый этап, представленный в ванских раскопках чрезвычайно скудными строительными остатками, не позволяет пока прийти к каким-либо обоснованным заключениям о характере построек и городской планировки. Он выделяется главным образом благодаря обильным вещественным находкам из культурных слоев городища и ряду богатых погребений (№ 6—11). Подробному, всестороннему описанию и анализу замечательных золотых украшений из погребений посвящена значительная часть статьи О. Д. Лордкипанидзе. Основная проблема, которая здесь занимает автора, — это вопрос о колхидской торевтике. На основании многочисленных сопоставлений он приходит к важному выводу, что золотые украшения из Вани являются произведениями местного, колхидского искусства, истоки которого лежат в ассирийском и манапанейском искусстве. Вместе с тем, он прослеживает и определенные связи с синхронным исследуемым украшением искусством цивилизаций Ирана и греческого мира. Особое внимание в этой связи уделено анализу мотивов украшений — теме борьбы животных. Здесь убедительно показано ахеменидское влияние в изображениях животных и, вместе с тем, хорошее знакомство мастеров с греческим архаическим искусством.

Далее в статье подробно рассматриваются местные бронзовые изделия из погребений, колхидская керамика и привозные греческие вещи. Среди последних выделяются изделия аттической торевтики из серебра и бронзы и аттическая художественная керамика. Большинство этих

вещей довольно точно датируется второй четвертью V в. до н. э., что приводит автора к важному и убедительному выводу об активизации греческой торговли под гегемонией Афин с Колхидой и Причерноморьем в целом сразу же после решающих побед афинян в греко-персидских войнах. Однако О. Д. Лордкипанидзе не без основания полагает, что в рассматриваемый период взаимоотношения с греческим миром не оказали еще заметного влияния на жизнь Вани — это влияние отчетливо проявляется лишь в результате длительной истории взаимоотношений с греками во второй половине IV в. до н. э. Наиболее ярко это явление иллюстрируется погребением знатного воина (№ 9), открытым в 1969 г. и весьма определенно датируемым самым началом второй половины IV в. Здесь греческое влияние, прослеживаемое в предшествующее время довольно слабо, ярко проявляется как в деталях вооружения погребенного и других элементах погребального инвентаря, так и в самом обряде погребения.

С конца IV или начала III в. до н. э. начинается новый этап в истории ванского поселения. Следует согласиться с предположением О. Д. Лордкипанидзе, что именно с этого времени Вани превращается в крупный город — храмовый центр. Такое предположение подкрепляется всем комплексом многочисленных теперь строительных остатков: крепостных стен, храмов, святилищ и т. д. Автор дает общую характеристику открытых памятников, сопоставляя их с данными литературных источников и аналогичными археологическими памятниками, открытыми в первую очередь в Малой Азии. Прослеживая явление и развитие культа Диониса в Вани на основании археологических данных, автор связывает их с этнографическими параллелями — ныне существующими обрядами на территории Грузии. Следует отметить, что если выводы, базирующиеся на археологическом материале, обоснованны и убедительны, то куда менее убедительными представляются весьма отдаленные этнографические параллели. С нашей точки зрения, аргументация автора не пострадала бы и без них.

В итоге своего исследования О. Д. Лордкипанидзе повторяет свою, уже выс-

казанную ранее, гипотезу о Вани как храмовом городе, отождествляемым им со страбониовым святилищем богини Левкотен. Помимо интерпретации Страбона, он приводит в пользу своей точки зрения решающий, с нашей точки зрения, археологический аргумент: отсутствие на территории городища сооружений жилого характера, а также культурных напластований, обычных для городских поселений светского типа; с другой же стороны — обилие культовых зданий на всех трех террасах городища и характерные особенности комплексов находок.

Характеризуя особенности строительных примеров и технику кладки крепостных стен и культовых зданий в Вани автор приходит к выводу, что при типично местной планировке построек строительные приемы и навыки заимствованы ванскими мастерами из эллинистической строительной техники. Не отрицая возможности такого подхода к решению этого вопроса, отметим все же, что не менее вероятным представляется прямое участие греческих зодчих и мастеров в строительстве Вани. Такой подход представляется тем более вероятным, что, как отмечает сам автор, одновременно в Вани продолжают существовать и развиваться и местные строительные приемы и навыки, не характерные для Греции.

В заключение статьи О. Д. Лордкипанидзе ставит весьма важную и интересную, но и не менее сложную, проблему о путях распространения эллинистической культуры на территории Западной Грузии. С его точки зрения, это распространение шло не через прибрежные греческие города, а сложным путем через внутренние районы Малой Азии и Иберию. Хотя автор и приводит ряд веских доказательств в пользу выдвигаемой им гипотезы, они все же не могут пока считаться окончательно решающими проблему. Прежде всего в этом плане необходимо иметь в виду, что пока по существу еще ничего не известно об облике, характере, экономике и культуре причерноморских городов Колхиды. Поэтому, как нам представляется, еще рано делать окончательные выводы, полностью сбрасывая со счетов и этот путь распространения эллинизма.

Античный Вани был разрушен и прекратил свое существование в середине I в. до н. э. На основании археологических данных О. Д. Лордкипанидзе убедительно связывает это с двумя последовавшими одно за другим вражескими нашествиями — сначала боспорского царя Фарнака, а затем, в 47 г. до н. э., Митридата VII Пергамского.

Следует отметить, что весьма интересная и содержательная статья О. Д. Лордкипанидзе все же не в полной мере отвечает своему подзаголовку (Раскопки. История. Проблемы): она скорее состоит из очерка отдельных проблем, получающих историческую интерпретацию. Вероятно, это объясняется состоянием источников, которые пока еще фрагментарны и не позволяют составить связную картину истории раскапываемого замечательного памятника.

Остальные статьи сборника, напечатанные на грузинском языке с резюме на русском, представляют собой публикации археологического исследования Вани в разные годы и анализ некоторых материалов.

В статье Н. В. Хоштариа «История археологического изучения Вани» (стр. 31—95, рис. 1—19) дается краткий обзор археологических работ, проведенных на Ванском городище начиная с конца прошлого века, когда небольшие раскопки здесь осуществил Е. С. Такайшвили, и до 1966 г. Особое внимание автор уделяет раскопкам богатых ванских погребений, раскрытых в начальный период работы Ванской экспедиции на центральном холме городища в конце 40-х и в 50-х гг. (№ 1—5). Погребения дали яркое представление о богатстве правящей верхушки города, а также впервые сигнализировали об элементах культа его обитателей. К сожалению, описание погребений не сопровождается графической документацией (как мы увидим, этот недостаток присущ и другим работам сборника).

В кратком отчете О. Д. Лордкипанидзе и Т. К. Микеладзе (стр. 96—110, рис. 20—32) подведены общие итоги раскопок 1960—1961 гг. на IV участке, расположенном в юго-восточной части городища. Здесь были обнаружены развал сырцовых стен и большое скопление кровельной

черепицы, относящиеся к заключительному этапу жизни города (II—I вв. до н. э.). Материал из раскопок довольно разнообразен — черепица, местная и импортная керамика, в том числе амфоры, и т. д. К сожалению, этот материал не нашел достаточного отражения ни в русском резюме, ни в иллюстрациях. Особый интерес среди находок вызывает превосходно сохранившийся поздне-эллинистический бронзовый светильник (рис. 23).

В отчете Н. В. Хоштариа, Р. В. Путуридзе и А. М. Чкониа об итогах работ, проведенных в 1961—1963 гг. в северо-восточной части городища (стр. 111—134, рис. 33—76), описывается раскоп площадью около 350 кв. м (VI участок), на котором были обнаружены остатки оборонительной стены, а также построек, примыкавших к стене изнутри города. Дается также описание трех погребений (№ 6—8), два из которых были разграблены еще в древности. Богатое непотребоженное погребение (№ 6) содержало многочисленные произведения колхидского ювелирного искусства, среди которых особенно замечательны золотые серьги с изображением всадников (рис. 39 а) и золотая диадема, украшенная сценами борьбы животных. Хотя инвентарь погребения издан в отчете подробно и полно, следует с сожалением отметить, что и здесь графическая документация отсутствует, а без нее этот важный и интересный памятник не может быть правильно понят. Необходимо отметить и то, что пользование планом раскопа (рис. 34) затруднено отсутствием легенды.

В отчете Г. А. Лордкипанидзе (стр. 135—146, рис. 77—91) дается информация об основных итогах раскопок 1961—1963 гг. на вершине холма «Ахвледзианис гора» (I участок). Здесь были в отчетные годы обнаружены наиболее древние культурные слои городища с привозной и местной керамикой V—IV вв. до н. э. Особый интерес представляют остатки деревянного сооружения. Приводятся также краткие сведения о небольшом разведочном раскопе, заложенном в северной части холма в 1962 г.

Раскопки 1963 г. завершили первый этап работ Ванской археологической экспедиции, в продолжение которого были

получены весьма важные и ценные данные о древнем городище, но работы все же велись в сравнительно небольшом объеме и между раскопочными кампаниями были более или менее длительные перерывы. Новый этап исследования Ванского городища начался в 1966 г., когда после некоторого перерыва раскопки были возобновлены в крупном масштабе, и с тех пор ведутся систематически ежегодно.

Уже первый год работ, итогом которого посвящен отчет Н. В. Хоштариа, О. Д. Лордкипанидзе, Р. В. Путуридзе и Г. И. Лежава (стр. 147—174, рис. 93—117), привел к открытию значительного и в высшей степени интересного архитектурного комплекса — городских ворот III в. до н. э., привратного святилища и мощной улицы, ведущей к нему. Обнаруженный возле ворот мраморный постамент статуи с греческой надписью «Молю тебя, Владычица», существенно подкрепил предположение о том, что Вани был храмовым городом. Одновременно в 1966 г. были начаты раскопки еще одного святилища (II в. до н. э.), расположенного в 200 м к юго-западу (в отчете ошибочно указано — к юго-востоку) от городских ворот. Следует отметить, что отчет о раскопках 1966 г. более подробен, чем предыдущие. К сожалению, планы и профили, иллюстрирующие текст, не комментированы на русском языке, (на них не только отсутствуют легенды, но в двух случаях нет даже указателя масштаба), что затрудняет пользование ими.

Хотя раскопки следующего, 1967 г., увенчались блестящими открытиями, отчет о них в сборнике предельно лаконичен (Н. В. Хоштариа, О. Д. Лордкипанидзе, Р. В. Путуридзе — стр. 175—185, рис. 121—149). Во время этой раскопочной кампании экспедиция закончила исследование остатков культового здания II в. до н. э., упомянутого выше. В нем были обнаружены остатки мозаичного пола, каменный алтарь и многочисленные культовые приношения. Наибольший интерес среди последних представляют найденные у алтаря фрагменты огромного бронзового сосуда, от которого сохранились многочисленные скульптурные украшения: фигурки орлов, горельефные изображения головок божеств круга Диониса, статуэт-

ки Ники и т. д. В 1967 г. продолжались раскопки и привратного участка городища, где была выявлена и расчищена часть крепостной стены, сложенной из рустованных квадров. Кроме того, было начато изучение восточного склона центральной террасы, где в слое были найдены многочисленные архитектурные детали, среди которых особо выделяются высеченные из известняка огромные скульптурные львиные головы. Поиски поистине монументального здания, которому принадлежат найденные детали, стали одной из основных задач экспедиции на последующие годы, но пока, к сожалению, все усилия не привели к его обнаружению.

Столь же краток, как и предыдущий, отчет о раскопках 1968 г. (О. Д. Лордкипанидзе, Р. В. Путуридзе — стр. 186—197, рис. 150—159), которые привели к открытию части оборонительной стены к северо-западу от городских ворот, а также большого круглого храма конца IV—II вв. до н. э. Кроме того, к югу от святилища с мозаичным полом были открыты остатки большого здания с контрфорсами, погибшего, как и весь город, в I в. до н. э.

Заключительный отчет рецензируемого тома, составленный О. Д. Лордкипанидзе, Р. В. Путуридзе, В. А. Толордава и А. М. Чкониа (стр. 198—242, рис. 160—225), посвящен раскопкам 1969 г., принесшим Вани мировую известность. В этом году, как известно, были открыты два богатейших погребения — «знатной колхидянки» и «знатного воина». Замечательные ювелирные изделия колхидских мастеров, обогатившие Золотую кладовую Государственного музея Грузии, серебряные, бронзовые и керамические сосуды аттических мастерских, а также другие находки получили широкое освещение как в советской, так и в зарубежной печати. О них уже шла речь и в начале нашей рецензии, что избавляет от необходимости вновь возвращаться к ним. Отметим лишь, что отчет содержит исчерпывающую характеристику всех этих находок. В 1969 г. были также полностью завершены раскопки круглого храма и, что особенно важно, исследовались наиболее ранние культурные напластования городища, относящиеся к VI—IV вв. до н. э.

Заключительные статьи рецензируемого тома посвящены определению и исследованию остеологических материалов (А. Л. Цицишвили — стр. 243—251, рис. 276; Н. Н. Гамрекели — стр. 252—254; Н. И. Бурчак-Абрамович — стр. 255—257, статья написана на русском языке), а также технологическому изучению ванских диадем (И. А. Андриашвили — стр. 258—265, рис. 227—231). Среди костного материала выделены бык, овца, коза, свинья, лошадь—животные, разводившиеся населением древнего Вани. Кости птиц представляют лишь домашнего гуся. Пока что остеологический материал еще недостаточен, чтобы на его основании можно было бы делать сколько-нибудь обоснованные заключения о составе ванского стада, но в статьях приведены интересные наблюдения относительно облика древних животных. Интересные и важные наблюдения сделаны и по технологии изготовления ванских диадем.

В заключение рецензии нельзя не остановиться и на некоторых общих недостатках, присущих обсуждаемому тому. Прежде всего хотелось бы отметить чрезмерную лаконичность резюме большинства отчетов, которая наносит ущерб адекватному пониманию описываемых объектов. Очевидно, в следующих томах серии «Вани» на это следует обратить внимание и давать в отчетах о раскопках более детальное описание исследуемых памятников, более полную характеристику стратиграфии и строительных остатков. Насколько можно судить по опубликованным отчетам, уже назрели возможность и необходимость систематической публикации различных групп материала, накопленных раскопками.

Одним из существенных недостатков рецензируемой книги является отмечающиеся уже упущения в графике. Хотя графическая документация в техническом отношении выполнена на весьма высоком уровне, тем не менее встречаются отдельные просчеты. Так, например, общий план городища, почему-то помещенный посредине текста отчета о раскопках 1966 г. (между стр. 160 и 161), что затрудняет пользование им при знакомстве с другими отчетами, лишен линейного масштаба. Этот недостаток присущ и ряду других

чертежей (рис. 73а, 84, 105—106). Кроме того, за исключением одного разреза (рис. 84), чертежи лишены легенд. Было бы также целесообразно и желательно отмечать на планах строительных остатков различные хронологические периоды построек. Очень досадно отсутствие планов и разрезов погребений, которым в книге уделено столь большое внимание. Хотя фотографические иллюстрации в целом отвечают требованиям, было бы желательно сопровождать изображенные на них вещи либо линейными масштабами, либо указанием масштабов в подписях к рисункам. В заключение отметим, что краткие резюме на русском языке и совсем уж краткая аннотация ко всей книге на английском явно не могут удовлетворить потребности подавляющего числа специалистов, глубоко заинтересованных в детальном изучении результатов раскопок в Вани, но лишенных возможности читать по-грузински. Очень хорошо, что список иллюстраций опубликован параллельно на трех языках — грузинском, русском и английском, но этого все же недостаточно. При все возрастающем интересе историков, археологов и искусствоведов к древностям Вани крайне желательно издание всех материалов параллельно на грузинском и русском языке, как это сделано в настоящем томе по отношению к вводной статье О. Д. Лордкипанидзе. Учитывая большую научную значимость и

остальных материалов, опубликованных в этом томе, хотелось бы высказать пожелание, чтобы он целиком был переиздан на русском языке, что чрезвычайно расширило бы круг его читателей.

Приведенные критические замечания, касающиеся частных, порой технических вопросов, несколько не влияют на общую весьма высокую оценку труда. Выход в свет «Вани I» — крупное событие не только грузинской, но и всей советской археологии.

Автору настоящей рецензии посчастливилось неоднократно посещать раскопки в Вани и наблюдать неуклонный качественный рост экспедиции. В настоящее время раскопки в Вани осуществляются большим высококвалифицированным коллективом специалистов, возглавляемым О. Д. Лордкипанидзе, коллективом, слаженности работы, энтузиазму и самоотверженности которого можно дать лишь самую высокую оценку. Успеху работы способствует превосходно организованная и хорошо оснащенная экспедиционная база. Хочется от души пожелать коллективу Ванской археологической экспедиции новых больших успехов и открытий и скорейшей подготовки к изданию очередных томов столь хорошо и своевременно задуманной серии.

И. Б. БРАШИНСКИЙ

უნგრელი ისტორიკოსის ლაიოშ ტარდის დაბადების 60 წლისთავი

უნგრელი ისტორიკოსი ლაიოშ ტარდი უკვე რამდენიმე ათეული წელია, რაც დიდ და ნაყოფიერ კვლევით მუშაობას ეწევა უნგრეთ-საქართველოს ურთიერთობისა და საქართველოს ისტორიის დარგში.

ლაიოშ ტარდი დაიბადა 1914 წლის 28 ივლისს ბუდაპეშტში. კლასიკური გიმნაზიის დამთავრების შემდეგ, დაანთავრა ბუდაპეშტის უნივერსიტეტის ორი ფაკულტეტი — იურიდიული და ფილოლოგიური, ხოლო მუშაობა დაიწყო ისტორიის დარგში. 1954 წელს მან დაიცვა საკანდიდატო დისერტაცია.

1973 წლის, მაისში თბილისში, საქართველოს სსრ მეცნიერებათა აკადემიის ივ. ჯავახიშვილის სახელობის ისტორიის, არქეოლოგიისა და ეთნოგრაფიის ინსტიტუტის სამეცნიერო საბჭოს სხდომაზე ლაიოშ ტარდომ წარმატებით დაიცვა დისერტაცია ისტორიულ მეცნიერებათა დოქტორის სამეცნიერო ხარისხის მოსაპოვებლად თემაზე: „შუაევროპული საზოგადოებრივი აზრი საქართველოზე და საქართველო-უნგრეთის ურთიერთობა XVI საუკუნეში“.

ამ ნაშრომში მოცემულია როგორც საქართველოს, ისე საქართველო-უნგრეთის ურთიერთობის შესახებ უნგრულ, გერმანულ, ლათინურ, იტალიურ, ფრანგულ, ინგლისურ, ესპანურ და პორტუგალიურ ენებზე არსებული საინტერესო, მათ შორის ბევრი დღემდე ჩვენთვის უცნობი დოკუმენტური მასალა.

საქართველოსა და საქართველო-უნგრეთის ურთიერთობის საკითხებს დაწყებული XIII საუკუნიდან დღემდე ლაიოშ ტარდი ათეული წლებია იკვლევს. ამ დარგში მას გამოქვეყნებული აქვს 200-მდე ნაშრომი, მათ შორის მონოგრაფიებიც. მისი ზოგიერთი ნაშრომი ეხება უნგრეთ-რუსეთის ურთიერთობასაც. ლაიოშ ტარდის ნაშრომები იბეჭდება არამარტო უნგრეთში, არამედ ავსტრიაში, საფრანგეთში, პოლანდიაში და ევროპის სხვა ქვეყნებში.

განსაკუთრებით აღსანიშნავია მისი გამოკვლევა ქართლის მეფის სიმონ I შესახებ, რომელიც განოქვეყნდა ფრანგულ ენაზე საფრანგეთში. ნაშრომში თავმოყრილია ევროპის ქვეყნების არქივებსა და წიგნთსაცავებში ავტორის მიერ მოპოვებული დღემდე უცნობი დოკუმენტური მასალა, რომელიც შუქს ჰქვანს სიმონ მეფის საგარეო-პოლიტიკურ მოღვაწეობას.

საქართველოში ქართულ ენაზე ითარგმნა ლაიოშ ტარდის ისტორიულ-ბიოგრაფიული ხასიათის რომანი „იაკუბ ბეი“. იგი ეხება ერეკლე II დროის საქართველოს, მის საშინაო და საგარეო პოლიტიკას და უნგრეთ-საქართველოს ურთიერთობას.

საქართველოსა და საქართველო-უნგრეთის ურთიერთობის საკითხებზე ლაიოშ ტარდის კვლევის წარმატება განაპირობა, ჯერ ერთი, იმან, რომ გარდა თავისი მშობლიური უნგრული მან კარგად იცის რუსული და დასავლეთევროპული ენები; მეორე, სისტემატურად მუშაობს ევროპის ქვეყნების არქივებსა და წიგნთსაცავებში, სადაც მიაკვლია ისეთ უნიკალურ მასალას, რომელიც შუქს ჰქვანს აქამდე ბურუსით მოსილ საკითხებს. ლაიოშ ტარდის კონტაქტა აქვს ივ. ჯავახიშვილის სახ. ისტორიის, არქეოლოგიისა და ეთნოგრაფიის ინსტიტუტის ევროპის ქვეყნების ისტორიის განყოფილებასთან და თანამშრომლობს მასთან.

ლაიოშ ტარდი ამჟამად ბუდაპეშტში უნგრეთის არქეოლოგიური ბიბლიოთეკის დირექტორია. იგი არის უნგრეთ-საბჭოთა კავშირის მეგობრობის საზოგადოების აქტიური წევრი.

უნგრეთის სახალხო რესპუბლიკის მთავრობამ დიდად დააფასა ლაიოშ ტარდის სამეცნიერო მოღვაწეობა, კერძოდ, მისი ღვაწლი ჩვენი ქვეყნების საღმრთო შორის მეგობრობის განმტკიცების საქმეში და დაბადების 60 წლისთავთან დაკავშირებით დააჯილდოვა შრომის ორდენით.

უნგრეთის ცენტრალურმა გაზეთმა „მადიარ ნენშიმ“ მის სამეცნიერო და საზოგადოებრივ მოღვაწეობას მიუძღვნა ვრცელი სტატია, სადაც განსაკუთრებით ხაზგასმულია ლაიოშ ტარდის ქართველოლოგიური მოღვაწეობა.

ქართველი კოლეგები ულოცავენ ქართული კულტურის დიდ მეგობარს ლაიოშ ტარდის დაბადების 60 წლისთავს, უსურვებენ ჯანმრთელობას, ხანგრძლივ სიცოცხლეს და ახალ ნაყოფიერ მოღვაწეობას სამეცნიერო და საზოგადოებრივ საქმიანობაში.

პროფ. ა. აფაქიძის დაბადების 60 წლისთავი

ცნობილ მეცნიერსა და საზოგადო მოღვაწეს, საქართველოს სსრ მეცნიერებათა აკადემიის წევრ-კორესპონდენტს, მეცნიერების დამსახურებულ მოღვაწეს, პროფესორ ანდრია მელიტონის ძე აფაქიძეს დაბადების 60 და სამეცნიერო-პედაგოგიური მოღვაწეობის 40 წელი შეუსრულდა. იგი დაიბადა 1914 წლის 3 სექტემბერს სოფელ ზანაში (ცხაკაიას რაიონი). პირველდაწყებითი სწავლა სოფლის არასრულ საშუალო სკოლაში მიიღო, შემდეგ სწავლა განაგრძო ცხაკაიას პედტექნიკუმში. 1932 წელს ჩაირიცხა თბილისის სახელმწიფო უნივერსიტეტის ისტორიის ფაკულტეტზე, რომელიც წარჩინებით დაამთავრა 1937 წელს.

არქეოლოგიაში მუშაობა ა. აფაქიძემ დაიწყო ჯერ კიდევ სტუდენტობის წლებში. 1935 წელს პროფ. გ. ნიორაძემ ის ჩაირიცხა განათლების სასახლო კომისარიატთან არსებულ არქეოლოგიის სამეცნიერო-კვლევით ინსტიტუტში უმცროს მეცნიერ თანამშრომლად. აქედან მოყოლებული 40 წლის განმავლობაში ა. აფაქიძე წარმატებით განაგრძობს კვლევა-ძიებას საქართველოს არქეოლოგიაში. მან თვალსაჩინო წვლილი შეიტანა ქართველი ხალხის ნივთიერი კულტურის შესწავლის საქმეში, ქართული საბჭოური არქეოლოგიის განვითარებაში. 1941 წელს ა. აფაქიძემ პირველმა საქართველოში დაიცვა საკანდიდატო დისერტაცია არქეოლოგიაში, ხოლო 1959 წელს ასევე პირველმა მოიპოვა ისტორიის მეცნიერებათა დოქტორის სამეცნიერო ხარისხი. 1943 წელს იგი დანიშნეს საქართველოს სახელმწიფო მუზეუმის დირექტორად და მთელი ათი წლის განმავლობაში უძღვებოდა ამ რთულ უბანს.

ამჟამად პროფ. ა. აფაქიძე ხელმძღვანელობს საქართველოს სსრ მეცნიერებათა აკადემიის ივ. ჯავახიშვილის სახ. ისტორიის, არქეოლოგიისა და ეთნოგრაფიის ინსტიტუტის ანტიკური ხანის არქეოლოგიის განყოფილებას.

პროფ. ა. აფაქიძე 70-მდე სამეცნიერო ნაშრომის ავტორია, რომლებიც გამოქვეყნებულია ქართულ, რუსულ და უცხოურ ენებზე. 1963 წელს მონოგრაფიისათვის — „ქალაქები და საქალაქო ცხოვრება ძველ საქართველოში“ — ა. აფაქიძეს მიენიჭა აკად. ს. ჯანაშიას სახელობის პრემია. იგი 25 წლის მანძილზე მონაწილეობდა მცხეთის არქეოლოგიური ექსპედიციის მუშაობაში, ხელმძღვანელობდა არმაზისხევის, ბავინეთის, წიწამურის, სარკინესა და მთაქართლის არქეოლოგიურ გათხრებს.

პროფ. ა. აფაქიძის სახელთან არის დაკავშირებული ბრწყინვალე ძეგლების აღმოჩენა მცხეთის შიდა ციხის (ბავინეთის) ტერიტორიაზე. მასვე ეკუთვნის კლასიკური წყაროების „პარნოზიკის“, და „სევსამორას“ ლოკალიზაცია. მისი თანაავტორობით გამოსულმა არმაზისხევის არქეოლოგიური ძეგლების გათხრების მეცნიერულმა ანგარიშებმა (მცხეთა, I) მსოფლიო არქეოლოგების ყურადღება მიიპყრო.

აღსანიშნავია, რომ საბჭოთა კავშირში პირველი წყალქვეშა არქეოლოგიური სამუშაოები ჩატარდა 1953 წ. სოსხუმის ყურეში, ა. აფაქიძის ხელმძღვანელობით. ამ დროიდან მოყოლებული მისი სამეცნიერო ინტერესები საქართველოს ზღვისპირეთის ანტიკური ხანის ქალაქებს უკავშირდება. იგი ხელმძღვანელობს ბიჭვინთის არქეოლოგიურ ექსპედიციას, რომელმაც არაერთი უნიკალური ძეგლი აღმოაჩინა. პროფ. ა. აფაქიძე მონაწილეა კლასიკური არქეოლოგიის VII, VIII და IX საერთაშორისო კონგრესებისა იტალია, საფრანგეთსა და სირიაში (1958, 1963, 1969 წწ.).

სამეცნიერო, საგველე-არქეოლოგიურ საქმიანობასთან ერთად ა. აფაქიძე პედაგოგიურ მოღვაწეობას ეწევა თბილისის სახელმწიფო უნივერსიტეტში. დიდი როლი შეასრულა მან არქეოლოგთა კადრების მომზადების საქმეში. მისი გამოზრდილი არქეოლოგები წარმატებით მუშაობენ საქართველოს სხვადასხვა კუთხეში.

პროფ. ა. აფაქიძე ცნობილია, როგორც საზოგადო მოღვაწე. იგი არის კულტურის ძეგლთა დაცვის რესპუბლიკური საბჭოს თავმჯდომარის მოადგილე, საქართველოს საისტორიო საზოგადოების პრეზიდიუმის წევრი და სხვ.

სსრ კავშირის დიდი სამაშელო ომის გამოცხადების პირველსავე დღეებში ა. აფაქიძე გაწვეული იყო მოქმედ არმიასში, იბრძოდა სტალინგრადისა და ჩრდილოკავკასიის ფრონტებზე. დაჯილდოებულია „საპატიო ნიშნის“ ორდენით და სსრ კავშირის მედლებით. იგი არის სკკპ წევრი 1939 წლიდან.

ჩვენი სამეცნიერო საზოგადოება მხურვალედ ულოცავს პროფ. ა. აფაქიძეს დაბადების 60 და სამეცნიერო-პედაგოგიური მოღვაწეობის 40 წლისთავს, უსურვებს მას ჯანმრთელობას და შემდგომ წარმატებებს სამეცნიერო და საზოგადოებრივი ცხოვრების ასპარეზზე.

საქართველოს სსრ მეცნიერებათა აკადემიის ივ. ჯავახიშვილის სახ. ინსტიტუტის, არქეოლოგიისა და ეთნოგრაფიის ინსტიტუტის 1978 წლის სამელე-არქეოლოგიური კვლევა-ძიებისადმი მიძღვნილი საანგარიშო სესია

1974 წლის 15 მარტიდან 25 აპრილამდე მიმდინარეობდა ივ. ჯავახიშვილის სახ. ინსტიტუტის, არქეოლოგიისა და ეთნოგრაფიის ინსტიტუტის მიერ 1973 წელს ჩატარებული საველე-არქეოლოგიური კვლევა-ძიების შედეგებისადმი მიძღვნილი სამეცნიერო სესია. სესიის მუშაობაში მონაწილეობა მიიღეს, აგრეთვე, ქუთაისის, ბათუმის, აფხაზეთის, სამხრეთ ოსეთის სამეცნიერო-კვლევითი ინსტიტუტებისა და ს. ჭანაშვილის სახ. საქართველოს სახელმწიფო მუზეუმის თანამშრომლებმა. გამოიყენა სესიაზე წასაკითხი მოხსენებების კარგად ილუსტრირებული მოკლე შინაარსები ქართულ და რუსულ ენებზე.

სესიის მუშაობის გეგმა ითვალისწინებდა მოხსენებების მოსმენას სხვადასხვა პერიოდების მიხედვით: დაწყებული ქვის ხანის ადრეული პერიოდიდან ვიდრე გვიანფეოდალური ეპოქის ჩათვლით.

სესიაზე მოსმენილ იქნა შემდეგი მოხსენებები:

1. „სამეგრელოს ქვის ხანის საძიებო-არქეოლოგიური ექსპედიციის მუშაობის შედეგების“ შესახებ მოხსენებით გამოვიდა გ. გრიგოლია (თანაავტორი მ. ნიორაძე). მომხსენებელმა აღნიშნა, რომ ექსპედიციამ ცხაკაიასა და წალენჯიხის რაიონებში გამოავლინა ქვის ხანის ოცზე მეტი ახალი ძეგლი, რომელთა ქვედა ქრონოლოგიური ზღვარი ემთხვევა მუსტიელ პერიოდს, ხოლო ზედა — ახალი ქვის ხანის საფეხურებსაც მოიცავს. აღსანიშნავია სამუშაოები საკაიას მღვიმეში (თერჯოლის რ-ნი), სადაც აღმოჩნდა მეცნიერებისათვის დღემდე უცნობი ქვედაპალეოლითური (მუსტი) კულტურული ფენა და, აგრეთვე, სამუშაოები სოფ. ხორშის (ცხაკაიას რ-ნი) ნეოლითურ სადგომზე.

2. „შვიზღვისპირეთის არქეოლოგიური ექსპედიციის ანგარიში“ წარმოადგინა ნ. ბერძენიშვილმა (თანაავტორები ზ. წერეთელი, კ. კალანდაძე, გ. ხუბუტია). ექსპედიცია ორ რაზმად მუშაობდა. პირველი — გათხრით სამუშაოებს აგრძელებდა ჩხორთოლის ნეოლითურ ნამოსახლარზე, ხოლო მეორე რაზმმა, ზღვისპირეთში ქვის ხანის ახალი ძეგლების გამოვ-

ლენის მიზნით, დაზვერვითი სამუშაოები ჩაატარა მდ. მდ. ბზიფის, წარჩეს და მოქვის ხეობებში.

3. მოხსენებით „თრიალეთის დაზვერვითი არქეოლოგიური ექსპედიცია“ გამოვიდა მ. გაბუნია. ექსპედიციამ საანგარიშო წელს სამუშაოები ჩაატარა სოფ. ქოსალარის (თეთრი წყაროს რ-ნი) მიდამოებში.

მოპოვებული მასალა ტიპოლოგიურად ნეოლითურ ხანას მიეკუთვნება. ექსპედიციამ მოიხილა, აგრეთვე, ხრამის ხეობაში მრავალი მღვიმე, რომელთა მიდამოებში მეზოლითამდელი პერიოდის უამრავი ობსიდიანის იარაღ-ანატაკეცი ყრია, თვით მღვიმეში კი არაფერი ჩანს.

4. „უძველესი ნასოფლარის ნაშთი აბასთუმნიდან“ — მოხსენებით გამოვიდა კ. კალანდაძე. მან აღნიშნა, რომ მესხეთ-ჯავახეთის ისტორიულ-გეოგრაფიული ექსპედიციის ერთი რაზმი მცირე მასშტაბის გათხრებს ატარებდა დაბა აბასთუმანში ყანობილის მთის ძირას შემთხვევით მიკვლეულ უძველეს ნამოსახლარზე. გაირკვა, რომ აქ არსებობს ადრესამიწათმოქმედო და მესაქონლე ტომების უძველესი ნასოფლარი, რომელიც თავისი კულტურით ახლო დგას წინა აზიისა და კავკასიის გვიანწეოლითურ და ენეოლითურ ძეგლებთან.

5. „ქვემო ქართლის არქეოლოგიური ექსპედიციის შედეგებზე“ ილაპარაკა ტ. ჩუბინიშვილმა (თანაავტორი ლ. კელიძე, ლ. ნებიერიძე, გ. მირცხულავა, ე. ლისიციანა, მ. ყარაშვილი). საანგარიშო პერიოდში, აღნიშნა მან მოხსენებაში, ექსპედიციამ გააგრძელა გათხრები ბოლნისის რაიონის სოფ. არუხლოსთან არსებულ ადრესამიწათმოქმედო კულტურის (ძვ. წ. V—IV ათასწლ.) ორ ნამოსახლარზე (არუხლო I და II). ექსპედიციის ერთ-ერთ მთავარ საკითხს შეადგენდა მიწათმოქმედების სისტემის გარკვევა.

ექსპედიციამ, აგრეთვე, წოფის ნამოსახლარის (მარნეულის რაიონი) სტრატეგრაფიის დადგენის მიზნით გაკრა სადაზვერვო თხრილები, რამაც კიდევ ერთხელ დაგვიდასტურა, რომ წოფის ნამოსახლარზე „მტკვარ-არაქისამდელი“ ფენები უძრავ მდგომარეობაში არ შემონახულა.

6. საყურადღებო მასალა იყო მოყვანილი ი ცენზარის მოხსენებაში „გუანდრას ნასახლარის გათხრები“. ს. გუდლაუთთან მდებარე გუანდრას ნამოსახლარზე დადასტურებულია რამოდენიმე ფენა, ამათგან I ანტიკური დროისაა, II — ადრე ბრინჯაოს განეკუთვნება, ხოლო III — ენეოლითის დროის ნაშთებს შეიცავს. ავტორის ვარაუდით ადრე ბრინჯაოს დროის მასალები ახლო პარალელებს პოულობენ ოჩამჩირის სიქრონულ მასალებთან, ხოლო ენეოლითის პერიოდის მასალები გარკვეულად უკავშირდებიან ყუბანისპირეთის ძეგლებს: მეშოკოს, მაიკოპს და სხვ.

7. „კახეთის არქეოლოგიური ექსპედიცია“ — ასეთი იყო კ. ფიცხელაურის მოხსენების თემა (თანაავტორები ნ. შამაიაშვილი და შ. ლეღაბრიშვილი). საანგარიშო წელს ძირითადი სამუშაოები მიმდინარეობდა „ალაზნის ველის დიდ გორასამარხზე“. როგორც მომხსენებელმა აღნიშნა, აქ წარმოდგენილი კონსტრუქციის გორასამარხის აღმოჩენა, რომელიც ძვ. წ. III ათასწლ. დასასრულს მიეკუთვნება, კავკასიაში პირველი შემთხვევაა.

ექსპედიციას მოუხდა № 2 გორასამარხის თხრის დაწყებაც, რომელიც წნორის მეცხოველეობის სახნავეის ტერიტორიაზე მდებარეობს. საინტერესო მონაპოვარი იყო გორასამარხის ყროლის ქვეშ. ცენტრალურ ნაწილში მიწაში ამოღებულ ოთხკუთხეი დასაკრძალავი დარბაზი, რომლის კონტურები შემოიხანაზა გადამხურავი ძელების ნაშთების მიხედვით. სამარხში აღმოჩნდა ორი მიცვალებული. ამათგან ერთი სრულიად უინვენტარო, ხოლო მეორის თავის არეში აღმოჩნდა 60-ზე მეტი ბიკონუსური ფორმის ოქროს მძივი, ვერცხლის სამაჯურები და სხვ. სამარხის ცენტრალური ნაწილი ხის ურემს ეკავა. მასზე დაწყობილ მრავალ თიხის კურკელთან ერთად აღმოჩნდა ოქროს საყინძი, ლომის ოქროს ქანდაკება, ოქროს გარსაკრავი, ოქროს მილაკი, ბრინჯაოს მრგვალი ფირფიტა, ძვლის და ობსიდიანის ისრისპირები და სხვ. სამარხის იატაკის მოლესილობაში დიდი რაოდენობით აღმოჩნდა ოქრო. გორასამარხი № 2 წინასწარულად ძვ. წ. III ათასწლეულის დასასრული საუკუნეებით თარიღდება.

გაითხარა, აგრეთვე, ერთი სამარხი, რომელიც ძვ. წ. I ათასწლეულის შუახანებით თარიღდება. ალაზნის ველის სამხრეთ ნაწილში გამოვლინდა აქემენიდური ხანის მასალები, ხოლო მის დასავლეთ ნაწილში — რამოდენიმე დიდი გორასამარხი, ერთი დიდი ნამოსახლარი ბორცვი გვიანბრინჯაო-რკინის ხანის, ამვე დროის სამაროვანი და გვიანფეოდალური ხანის ციხის ნანგრევები.

8. რ. აბრამიშვილის მოხსენებაში „დიდი თბილისის არქეოლოგიური ექსპედიციის ანგარიში“ (თანაავტორი ვ. ნიკოლაიშვილი, ნ. ოქროპირიძე, ა. რამიშვილი) შეჯამებული იყო ფართო ხასიათის სამუშაოები, რასაც ექსპედიცია აწარმოებდა დიდმის ხეობასა და დიდი თბილისის ტერიტორიაზე. საანგარიშო წელს ითხრებოდა ბრინჯაო-რკინის ხანის ნასახლარები და სამაროვნები. აღნიშნულ ტერიტორიაზე გაითხარა 22 სამარხი, რომელთა შორის უძველესები შუა და გვიანბრინჯაოს პერიოდს განეკუთვნებიან. სამარხები, მათში აღმოჩენილი ინვენტარის მიხედვით, დროის დიდ მონაკვეთს მოიცავენ (ძვ. წ. XIII—XII სს. I ნახევარი — ძვ. წ. V ს-ის I ნახევარი).

თრელიგორების მეორე ბორცვის აღმოსავლეთ ფერდზე ითხრებოდა, აგრეთვე, გვიანბრინჯაო-ადრერკინის ხანის ნასახლარი, სადაც გამოვლინდა სათაფლები და მათ მიდამოებში სხვადასხვა სამშენებლო დანაშენები. ძალზე საყურადღებო მასალა იქნა მოპოვებული № 36 სათაფსში, რომელიც დაახლოებით ძვ. წ. VIII—VII საუკუნეებით თარიღდება.

გათხრებით გამოვლენილი იყო, აგრეთვე, აბსიდიან ნაგებობის (აბანოს) ნაშთებიც, რომლის თარიღი III—IV საუკუნეებით განისაზღვრება.

ექსპედიცია აწარმოებდა დაზეერვებსაც, რის შედეგადაც დიდმის ხეობაში და დიდგორის მიდამოებში გამოვლინდა სხვადასხვა დროის ნასახლარები და სამაროვნები.

9. „მესხეთ-ქაჯახეთის არქეოლოგიური ექსპედიციის წინასწარი ანგარიშის შესახებ მოხსენებით გამოვიდა ო. ლამბაშიძე (თანაავტორი ვ. ართილაყვა). საანგარიშო წელს ექსპედიცია განავრცობდა „ჩიტახევის მიწების“ მრავალფენიანი სამაროვნის შესწავლას (ბორჯომის რ-ნი). გაითხარა 13 ქვით ნაგები და 18 ორმო-სამარხი.

სამარხები მათში აღმოჩენილი სხვადასხვა ხანის ინვენტარის მიხედვით შემდგენიარად თარიღდებიან: I ჯგუფი მიეკუთვნება შუაბრინჯაოს ხანიდან გვიანბრინჯაოს ხანაზე გარდამავალ პერიოდს (ძვ. წ. XV ს.); II ჯგუფი — ძვ. წ. XIV—XIII სს.; III ჯგუფი — ძვ. წ. VIII—V სს.; VI ჯგუფი — ძვ. წ. II და I ათასწლეულის მიჯნის საუკუნეებს, ხოლო V ჯგუფი — ძვ. წ. I ათასწლეულის I მეოთხედს.

გარდა სამაროვნისა, გაითხარა, აგრეთვე, შუასაუკუნეთა ნამოსახლარი, სადაც აღმოჩნდა მარანი, რომლის ნაშთები IX—XIII საუკუნეებში თავსდება.

10. ბ. ტეხოვმა წაიკითხა მოხსენება „არქეოლოგიური გათხრები სამხრეთ ოსეთში“. საანგარიშო წელს საქართველოს სსრ მეცნიერებათა აკადემიის სამხრეთ ოსეთის სამეცნიერო-

კვლევიით ინსტიტუტის არქეოლოგიური ექსპედიცია ორ ჭგუფად მუშაობდა დიდი ლიხვის ხეობაში. პირველი ჭგუფი იკვლევდა გვიანბრინჯაო-ადრეკრინის ხანისა და ანტიკური ხანის ძეგლებს, მეორე — გვიანფეოდალური ხანის ძეგლებს.

თლის სამაროვანზე გაითხარა 32 სამარხი. სამარხებში აღმოჩნდა საინტერესო მასალა, რომელიც თარიღდება ძვ. წ. I ათასწლეულის პირველი ნახევრით.

სოფ. სტირადლებთან გაითხარა გვიანბრინჯაო-ადრეკრინის ხანის ნასახლარი. ბორცვის — „ცარციათი კაძახის“ ჩრდილო ფერდობზე მიკვლეული ნასახლარი თარიღდება ძვ. წ. II ათასწლეულის ბოლოთი და I ათასწლეულის დასაწყისით.

იმავე ბორცვის სამხრეთ-აღმოსავლეთ ფერდობზე გაითხარა გვიანანტიკური ხანის სამაროვანი. გამოვლინდა 15 სამარხი და ანტიკური ხანის ნასახლარის ნაშთები.

11. ასევე საყურადღებო მასალა იყო მოყვანილი თ. მიქელაძის მოხსენებაში „კოლხეთის არქეოლოგიური ექსპედიციის კვლევა-ძიების შედეგები (თანავტორები გ. ფხაკაძე, მ. ბარამიძე, გ. ლორთქიფანიძე, დ. მუსხელიშვილი, დ. ხახუტაიშვილი). როგორც მომხსენებელმა აღნიშნა, ექსპედიცია მუშაობდა მდ. მდ. აბაშის, რიონის, ხობისა და ინგურის აუზებში. მუშაობა წარიმართა შემდეგ ობიექტებზე: ა. სოფ. საელიაოში ბორცვ „ჟურზიანზე“, სადაც შესწავლილ იქნა 3 კულტურული ფენა, აქედან I — ძვ. წ. I ათასწლეულის პირველი ნახევრით თარიღდება. II-ის ასაკი გვიანბრინჯაოს ხანის საწყისი საუკუნეებით განისაზღვრება, ხოლო III ფენა, სეარაულთა, ადრებრინჯაოს ხანის ეკოთვროდეს.

ექსპედიციამ მდ. აბაშის მარცხენა ნაპირის მესამე ტერასაზე ნეოლითის თუ ადრე ვენოლითის დასახლების ნაშთებს მიაკვლია.

ბ. სოფ. წყემში № 3 ბორცვზე სადაზვერეო სამუშაოებმა სტრატиграფიულ ჭრილში დადასტურა გვიანბრინჯაოს ხანის 4 კულტურული ფენა, რომლებიც წარმოდგენილია ერთმანეთისაგან ლითოლოგიურად განსხვავებული 10 შრის სახით.

გ. ყუბღევიში მდ. ხობისპირა ნასახლარის პირველ უბანზე დამთარდა ახ. წ. IV—V საუკუნეებში აჯებული საფორტიფიკაციო ტიპის ნაგებობების გამოვლენა და იქ არსებული „ზვი-ნულის“ შესწავლა. მეორე უბანზე გამოვლინდა 5 დონე (ფენა), რომელთაგან პირველი — XIX საუკუნისაა, მეორე — შუასაუკუნეების, მესამე — ძვ. წ. VII—V საუკუნეების, ხოლო მეოთხე ძვ. წ. II და I ათასწლეულთა მიჯნას მიეკუთვნება. მასალის სიმდიარის გამო ვერ

მოხერხდა მეხუთე დონის ასაკის განსაზღვრა. დ. ანაკლიის დიხა-გუძუბა II-ზე გამოვლენილი ხის კონსტრუქციის ნაწილი, აგრეთვე, წამოსახლარის არსებობასთან დაკავშირებული სხვა ნაშთების აღმოჩენაც უდავოდ ადასტურებს აქ ძვ. წ. VI—V საუკუნეების მნიშვნელოვანი ნამოსახლარის არსებობას.

ე. საქორჭიოში სიმაგრის დასახლების შესწავლასთან ერთად მიმდინარეობდა რიონის მარცხენა ტერასის დაზვერვები, რის შედეგადაც მიკვლეულია ძვ. წ. V—IV საუკუნეების ნასახლარები, რომლებიც დასახლების სისტემას ქმნიან. როგორც მომხსენებელმა აღნიშნა, ეს განსაკუთრებით მნიშვნელოვანია, რადგან მას ადგილი აქვს ძველი ფასისის უშუალო სიახლოვეში.

ვ. საანგარიშო წელს სიმაგრის ნამოსახლარზე მოპოვებულმა მასალებმა დაადასტურა ადრევე შემუშავებული თარიღი: უძველესი, მეორე ფენის ნასახლარი არ სცილდება ძვ. წ. VI ს-ის უკანასკნელ მეოთხედს, ხოლო პირველი ფენის ნასახლარი — ძვ. წ. V ს-ის პირველ ნახევარს.

12. შ. ჩართლანის მოხსენებაში წარმოდგენილი იყო სვანეთის არქეოლოგიური კვლევის ძირითადი შედეგები. მან აღნიშნა, რომ იფარის, მულახის და მესტიის ტერიტორიაზე მიკვლეულია ადრე, შუაბრინჯაოს, ანტიკური და ფეოდალური ხანის რამოდენიმე ობიექტი. სვანეთის კომპლექსური ექსპედიციის მიერ მოპოვებული სხვადასხვა სახის მასალები გარკვეულ წარმოდგენას იძლევა უძველესი რელიგიური რწმენა-წარმოდგენის შესახებ.

13. „კასპის და გორის რაიონების არქეოლოგიური ექსპედიციის“ შედეგები შეაჯამა გ. ცქიტიშვილმა (თანავტორები ზ. შატერაშვილი, ჯ. გვასალია, ა. ნუცუბიძე, ჯ. გვეტაძე, შ. ირემაშვილი, გ. ხუბუტია, მ. ყარაშვილი, გ. ჭინჭიხაშვილი, რ. კვიციანი, თ. ჩიმაკაძე). საანგარიშო წელს ექსპედიცია ორი მიმართულებით მუშაობდა. 1. ძეგლების აღრიცხვა ისტორიისა და კულტურის ძეგლთა ნუსხისათვის და 2. გათხრების გაგრძელება კავთისხევის „ციხიაგორაზე“.

ექსპედიციის მიერ, კასპისა და გორის რაიონების ტერიტორიაზე, სულ მიკვლეულ იქნა 89 ძეგლი, ამათგან 18 წინაფეოდალური ხანის სამაროვნები და ნამოსახლარებია, დანარჩენი კი ფეოდალური ხანის ნასოფლარ-ნაეკლესიარები და სამაროვნები.

საყურადღებოა სოფ. ნოსტეს მიდამოებში ძველი ქვის ხანის 9 სადგომის მიკვლევა (აშელი, მუსტიე, ზედა პალეოლითი), რაც პირველი შემთხვევა უნდა იყოს შიდა ქართლის მტკვრის

მარჯვენა სანაპიროზე. კავთისხევის მიწებში ორ სამოსახლო ბორცვზე დადასტურდა გვიანბრინჯაოსა და ადრეერკინის ხანის კულტურული ფენები.

ვათხრების შედეგად გაირკვა, რომ „ციხიაგორა“ კომპლექსური ძეგლია. იგი შედგება გორისა, ნასოფლარისა და სამაროვნისაგან. დადასტურებულია ადრე და გვიანბრინჯაოს ხანის, აგრეთვე, ანტიკური პერიოდის ფენები. განსაკუთრებით საინტერესოა ძვ. წ. IV—III ს-ის ნაგებობები. გაითხარა სატაძრო ნაგებობების ნაწილი, რომლებიც შესავსებას იჩენს აღმოსავლეთ საქართველოს მთიანეთის ეთნოგრაფიულ სინამდვილეში დაცულ საკულტო ნაგებობებთან.

14. მოხსენებით — „ვანის არქეოლოგიური ექსპედიციის მუშაობის შედეგები“ — გამოვიდა ო. ლორთქიფანიძე (თანაავტორები რ. ფუთუჩიძე, გ. ლევაჟა, ნ. მათიშვილი, ა. ჭყონია, ე. კაჭარავა, მ. მიწიშვილი, ე. თოლოღაძე, გ. ლორთქიფანიძე, ნ. კილურაძე, ე. გიგოლაშვილი). საინგარიშო წელს ვანის არქეოლოგიური ექსპედიცია განაგრძობდა ვათხრებს ვანის ნაქალაქარზე და მის გარეუბნებში: ციხესულორის ნაციხვარზე, სოფ. დაბლაგომსა და დაფნარში.

ვანის ნაქალაქარზე ვათხრები ძირითადად სამ უბანზე წარმოებდა.

1. ქვედა ტერასაზე აღმოჩენილია საკმაოდ გრანდიოზული სატაძრო-საკულტო ნაგებობათა კომპლექსი, რაც ძვ. წ. II—I ს-ის მასალებითაა წარმოდგენილი.

2. ცენტრალურ ტერასაზე ვათხრები მიმდინარეობდა ე. წ. თეთრი ქვით ნაგები შენობის შიგნით. შესწავლილი მასალა (ქვევრი), კოლხური და იმპორტული ამფორების, სუფრის და სამზარეულო ჭურჭლის ფრაგმენტები, საწაფები, ძვ. წ. I საუკუნით თარიღდება.

3. ბორცვის თავზე თხრა წარმოებდა საფეხურებიანი საკურთხეველის აღმოსავლეთითა და ჩრდილო-აღმოსავლეთით. აქ გამოვლენილი კულტურული ფენები ქრონოლოგიურად დროის დიდ მონაკვეთს მოიცავენ — საშუალო საუკუნეებიდან წინარეანტიკურ ხანამდე. ადრეანტიკური და ელინისტური ხანის ნაშთები ფიქსირებულია საანგარიშო წელს შესწავლილ თითქმის მთელ ფართობზე.

ვანის არქეოლოგიური ექსპედიციის ერთ-ერთი რაზმი (ხელმძღვანელი მ. მიწიშვილი) კვლავ მუშაობდა ციხესულორის ნაციხვარზე, სადაც გამოიყო ოთხი სამშენებლო პერიოდი: ადრეანტიკური, ელინისტური ხანა, ადრე შუასაუკუნეებისა და გვიან შუასაუკუნეების ხანა.

12. „მ ა ც ე“, ისტორიის..., სერია, 1974, № 3.

ექსპედიცია ვათხრებს აგრძელებდა სოფ. დაბლაგომის მიდამოებში ნასაკირვეისა და ნაციხვარის ბორცვებზე, სადაც ელინისტური ხანის ქვეერსამარხთა ნაშთებია ფიქსირებული. აგრეთვე, ნასაყდრეის ბორცვზე, რომელიც გვიანბრინჯაოს ხანის ნამოსახლარ გორას უნდა წარმოადგენდეს.

არქეოლოგიური სამუშაოები განაახლა დაფნარის რაზმმა (ხელმძღვანელი ნ. კილურაძე), რომელმაც „ჩაის გორის“ სამხრეთ კალთაზე ძვ. წ. V—IV საუკუნეების რკინის სადნობი ქურის ნაშთები მოიპოვა. „დაფნის გორის“ ჩრდილო-დასავლეთ კალთებზე გაითხარა, აგრეთვე, ძვ. წ. IV—III საუკუნეებითა და ძვ. წ. II საუკუნით დათარიღებული სამი ქვეერსამარხი.

15. „ბიჭვინთის არქეოლოგიური ექსპედიცია“ — ასეთი იყო ა. აფაქიძის მოხსენების თემა. ექსპედიცია განაგრძობდა ციხე-ქალაქის შიდა ნაწილის კვლევას და თხრიდა „ღიღი პიტუნტის“ სხვადასხვა უბანს. შეისწავლენობდა ქვედა (ძველი) სამშენებლო პორიზონტის ნაგებობათა ფრაგმენტები. სვეტის საყრდენები მიუთითებენ, რომ პიტუნტის უძველესი ტაძარიც ბაზილიკური ნაგებობა ყოფილა, კოლონებით — სვეტებით დაყოფილი სამ უმთავრეს ნაწილად, სამ ნაეად.

სოფ. ალაპაში აპაშნიკ ბორცვზე ადრე გათხრილი ღიღი ტაძრის იატაკის დაცვის მიზნით ექსპედიციამ განაზოტიველა საკონსერვაციო სამუშაოები.

16. „ბათუმის არქეოლოგიური ექსპედიციის 1973 წლის დაზვერვების ანგარიში“ გააკეთა ს. გოგიტიძემ (თანაავტორი — ა. ინაიშვილი). ექსპედიციამ აპარის წყლის ხეობასა და სამხრეთ-აღმოსავლეთ შაიზღვისპირა ზოლში მიაკვლია, როგორც ქვის ხანის, ასევე ბრინჯაოსა და წინანტიკური ხანის ნაშთებს. სტაციონარული ვათხრები განხორციელა ფიქვნარის ანტიკური ხანის ნაქალაქარზე და აწარმოვა, აგრეთვე, დაზვერვითი სამუშაოები სოფ. ქობულეთის ადრენეოლითურ ნამოსახლარზე.

17. ფიქვნარის სამაროვნის ტერიტორიაზე არქეოლოგიური ვათხრების შესახებ მოხსენება გააკეთა ა. კახიძემ (თანაავტორები ნ. ვაშაყიძე, ლ. ჩხაიძე, ა. ინაიშვილი). ბათუმის სამეცნიერო-კვლევითი ინსტიტუტის არქეოლოგიური ექსპედიციის ფიქვნარის რაზმმა საანგარიშო წელს სამუშაოები განაგრძო ძვ. წ. V ს-ის ბერძნული სამაროვნის ტერიტორიაზე, სადაც გამოვლენილ იქნა 7 ინჰუმაციური და 2 კრემაციული სამარხი.

ვათხრების მეორე ობიექტს ფიქვნარის ადრეელინისტური ხანის სამაროვნის ტერიტორია

წარმოადგინდა, სადაც გაითხარა ერთი სამარხი, დანარჩენ ფართობზე გამოვლენილ იქნა ძვ. წ. II ათასწლეულის მეორე ნახევრის კულტურული ფენა.

18. „ნასტაკისის არქეოლოგიური ექსპედიციის მუშაობის შედეგებზე“ მოხსენება წაიკითხა ა. ბოხოჩაძემ. ექსპედიცია მუშაობდა ძირითადად ნასტაკისის ველზე, მცირე გათხრით სამუშაოები ჩაატარა ძალისში, ხოლო დაზვერვები — მუხხანის ველზე.

ნასტაკისის ველზე, ნაქალაქარის ტერიტორიაზე გამოვლენილ იქნა მასალები, რომლებიც მოწმობენ, რომ აქ ადამიანს უცხოვრია შუაბრინჯაოს ხანიდან ახ. წ. VI საუკუნემდე.

ძალისას ტერიტორიაზე დასრულდა მოზაიკის იატაკიანი აბანოს გათხრა, რომელიც ახ. წ. II საუკუნეს მიეკუთვნება. მიკვლეულ იქნა სხვადასხვა დანიშნულების ნაგებობათა ნაშთები, სამაროვანი და სხვ.

სოფ. მუხხანის მიდამოებში მიკვლეულ იქნა ყორღანი და სამოსახლო გორა, რომლის ზედაპირზე შეგროვებულ იქნა ბრინჯაოსა და მტკვარ-არაქსის კულტურისათვის დამახასიათებელი ჭურჭლის ნატეხები.

19. მოხსენებით „რუსთავის არქეოლოგიური ექსპედიციის იაღლუჯის რაზმის მუშაობის ანგარიში“ გამოვიდა გ. ნასიძე (თანაექტორი კ. ჩიკობერი). გათხრებმა გამოავლინა ძვ. წ. III—I საუკუნეების სამარხები და ნამოსახლარის ნაშთები.

20. მოხსენება ეშერის ნაქალაქარზე წარმოებული გათხრების შესახებ წაიკითხა გ. შამბამ. როგორც მომხსენებელმა აღნიშნა, სინტერესოა ეშერის ნასახლარზე აღმოჩენილი კაპიტალური ქვის ნაგებობანი, რომლებიც ძვ. წ. III—I საუკუნეებით თარიღდება.

21. ს. თორნიშვილმა გააცნო სესიას ალგეთის ხეობის არქეოლოგიური ექსპედიციის მუშაობის ძირითადი შედეგები (თანაექტორები ჯ. ამირანაშვილი, დ. ბერძენიშვილი, თ. თოდრია, გ. მირცხულავა).

პირველ უბანზე (ბუქლუღეთის ნასოფლარი) მუშაობა მიმდინარეობდა 3 ობიექტზე, სადაც გაითხარა შუასაუკუნეების ხანის ნასოფლარი, მარანი, საწნახელი და სამაროვანი. აღნიშნული ობიექტები IV—XIII საუკუნეებით თარიღდება; მეორე უბანზე ითხრებოდა ქალის ნასოფლარი. გამოვლენილია რამოდენიმე კულტურული ფენა, რომლებიც შეიცავენ ანტიკური და ადრე-შუასაუკუნეების ხანის არქეოლოგიურ მასალებს. მესამე უბანზე, სოფ. მაწევანში მიკვლეულ იქნა ადრეანტიკური ხანის სამაროვანი, სადაც 3 სამარხი გაითხარა; მეოთხე უბანზე სოფ. ხობისის მიდამოებში მიკვლეულია გვიან ბრინ-

ჯაოს ხანის სამაროვანი. ექსპედიციის მიერ გათხრილი ერთი სამარხი ძვ. წ. XIII—XII საუკუნეებით თარიღდება. იქვე ახლოს მიკვლეულია ქვაყრილიანი ყორღანები, რომლებიც შესაძლოა სამაროვნის თანადროული იყოს. ხობისის ქედზე გაითხარა ახ. წ. V—VIII საუკუნეების სამარხები, ადრეშუასაუკუნეების ნაგებობათა ნაშთები და სხვ. პარალელურად მიმდინარეობდა ალგეთის ქვეყნის ისტორიულ-გეოგრაფიული შესწავლა.

22. საყურადღებო მასალა იყო მოყვანილი რ. რამიშვილის მოხსენებაში, რომელმაც ეინვალის არქეოლოგიური ექსპედიციის შედეგები შეაჯამა (თანაექტორები ბ. ჯორბენაძე, ლ. წითლანაძე, ზ. წერეთელი, ზ. კალანაძე, გ. რჩეულიშვილი, მ. მარგველაშვილი, ვ. ჩიხლაძე, ივ. წიკლაური, ვ. ასლანიშვილი, ი. ბაქრაძე, გ. დამბაშიძე).

ა. გრძელდებოდა სადაზვერვო სამუშაოები ქვის ხანის ძეგლების აღმოსაჩენად არაგვის ხეობაში (ზ. წერეთელი). ბაზალეთის პლატოზე, სოფ. მლაშესთან, აღმოჩნდა ნეოლითური მასალები, ხოლო კაიშაურის ველზე მოპოვებულ იქნა მესტიური წვეტანები და ნეოლითური საფხეცები: ბ. ბრინჯაოს ხანის ძეგლების აღმოჩენის მიზნით მუშაობა გაიშალა სოფ. ეინვალის დასავლეთ ნაპირზე (ლ. წითლანაძე). გ. არმაზული გვიანანტიკური და ადრეფეოდალური ხანის ძეგლები ითხრებოდა რამოდენიმე ადგილას (რ. რამიშვილი); დ. ფეოდალური ხანის ძეგლებიც ერთდროულად რამდენიმე ადგილას ითხრებოდა; კვლავ გრძელდებოდა „ნაქალაქარის“ სამაროვნის შესწავლა (მესამე უბანი, ბ. ჯორბენაძე, ივ. წიკლაური).

საყურადღებო შედეგი მოპყვა სამაროვნის ჩრდილოეთ უბნის გათხრას, სადაც გამოჩნდა ერთნაირი, დრბაზული ეკლესია, საყურთხეველში ორი გრძივი ნიშით, და სამხრეთ მიწაში. ეკლესიის გარშემო გაიხსნა 118 სამარხი, რომლებიც იქ აღმოჩენილი ინვენტარის მიხედვით შუაფეოდალური ხანით თარიღდება. თუმცა, გამორიცხული არ არის, რომ ზოგიერთი სამარხი შუაფეოდალურიდან გვიანფეოდალურისაკენ გარდამავალ ხანასაც ეკუთვნოდეს. ეკლესიასთან გაითხარა მიწისქვეშა თალოვანი აკლდამა, რომლის ქვედა ფენები XII ს-ის პირველი ნახევრით თარიღდება.

გარდა სტაციონალური სამუშაოებისა, მნიშვნელოვანი სადაზვერვო სამუშაოები ჩატარდა მთიულეთის არაგვის ხეობაში. მცირე სადაზვერვო სამუშაოები ჩატარდა, აგრეთვე, თამარის ციხეზე, სადაც დატულია უარესად მნიშვნელოვანი ხუროთმოძღვრული კომპლექსი; ე. სანაგარიშო წელს ექსპედიციის მხე-

რავმა რაზმმა (გ. ღამბაშიძე) იმუშავა მღ. თერგის მარცხენა ნაპირზე სოფ. ტყარშეტის მიდამოებში არსებული სამი ეკლესიის ინტერიერის არქეოლოგიურ გაწმენდაზე და შეისწავლა ამ ეკლესიებთან დაკავშირებული სამაროვნები. ეკლესიები IX-დან X—XI საუკუნეების მიჯნამდე თარიღდება.

23. „კუხეთის რუსთავის არქეოლოგიური ექსპედიციის“ მუშაობის შედეგები შეაჯამა ნ. უგრელიძემ (თანაავტორები თ. არჩვაძე, ლ. ბასიაშვილი, მ. ჩხატარაშვილი, ე. ჭანდოიერი). ფეოდალური ხანის ერთ-ერთი უმნიშვნელოვანესი მრავალფენიანი ძეგლის (გორგასლის ეპოქიდან — გვიანფეოდალური ხანის ჩათვლით) რუსთავის ციხის აღმოსავლეთ შიდა ზღუდეში აღმოჩნდა (III ბურჯის პერანგში) VI—VII საუკუნეების ორნამენტული სტელების ნაწილები, ამავე მხარეშია გამოვლენილი გარე ზღუდე (40 მ სიგრძის), აქვე აღმოჩნდა ელინისტური ხანის მძივი (მილიფორი), რაც პირველი შემთხვევაა ციხეზე მონაპოვართა შორის. ციხის დასავლეთ ნაწილში — ამ უბნის მთელ სიგრძეზე (58 მ) გამოვლინდა ტექნიკურად ბრწყინვალედ ნაგები ადრეფეოდალური ხანის შიდა ზღუდე — ოთხი ნახევარწრიული კონტროფორსით (ორი კოშკი და ორი ბურჯი) ამ უბანზე გათხრებმა სტრატეგრაფიული სიახლე მოგვცა: ყველაზე ადრეული ფენა გვიანბრინჯაოს ხანის ნასახლარია. ამ ფენაზე გამართულია ადრეფეოდალური ხანის შიდა ზღუდე, ხოლო მის თავზე XII—XIII საუკუნეების ნასახლარის ნაშთი.

24. მოხსენებით „ვარდციხის არქეოლოგიური ექსპედიციის მუშაობის ანგარიში“ გამოვიდა ვ. ჯაფარიძე (თანაავტორი — კ. მელითაური). საანგარიშო წელს ექსპედიცია აგრძელებდა მუშაობას ვარდციხის ნაქალაქარზე (ადრე მუხსაუკუნეების ძეგლი), ისლაც გაითხარა C კოშკი, გამოვლენილია საფორტიფიკაციო სისტემასთან დაკავშირებული კედლების ახალი რიგი. პარალელურად მუშაობდა გეგუთის რაზმი, რომელსაც ევალებოდა არქეოლოგიური დაზვერვების და გათხრების წარმოება მდ. რიონის ორივე ნაპირზე. სოფ. გეგუთში ითხრებოდა ფეოდალური ხანის ძეგლი „რკინის ჭვარი“, „წმინდა ელია“ და კოშკი. სოფ. პატრიკეთში დაიწყო შესწავლა სამოსახლო გორისა, რომლის გარეთ, საძიებო თხრილში დადასტურდა წინარეანტიკური ხანის კულტურული ფენა. გაირკვა, რომ ფეოდალურ ხანაში გორისათვის ირგვლივ რიყის ქვისაგან ნაგები ზღუდე შემოუვლიათ.

მდ. რიონის მარცხენა ნაპირზე, სოფ. როხში მიკვლეულ იქნა ადრეფეოდალური ხანის სამოსახლოს ნაშთი. მაიაკოვსკის რაიონში ჩა-

ტარებული დაზვერვებიდან აღსანიშნავია სოფ. ქვედა დიშის სამოსახლო გორა.

25. „ღმანისის არქეოლოგიური ექსპედიციის ანგარიში“ წაიკითხა ვ. ჯაფარიძემ (თანაავტორები ჟ. ამირანაშვილი, კ. მელითაური). როგორც მომხსენებელმა აღნიშნა, ექსპედიციამ დაასრულა მუშაობა ნაქალაქარის გარეუბანში ე. წ. „საყდრისქედის ეკლესიის“ გაწმენდა-შესწავლაზე. ეკლესიაში აღმოჩნდა სტელის ბაზა და ჭვარი, აგრეთვე, კანკელი შემკული ჩუქურთმებით. ღმანისის ექსპედიციამ ეკლესიის სამხრეთ ფასადთან აღმოაჩინა დიდი სამშენებლო ქვა ასომთავრული წარწერით, ხოლო დასავლეთ კედლის ძირში თამარის მონეტების ორი განძი. ეპიგრაფიკული ძეგლები XII ს-ის პირველი მეოთხედით თარიღდება, ხოლო თამარის მონეტების ორი განძი საფუძველს იძლევა დავაზუსტოთ ეკლესიის აშენების თარიღი XII ს-ის დასასრულით და XIII ს-ის დასაწყისით.

26. ლ. შარვაშიძემ წაიკითხა მოხსენება „პშანდრა (აილაგა-აბიძე)“. ძეგლი, რომელიც მდებარეობს ქ. გუდამუთთან, წარმოადგენს კომპლექსს, რომელიც შედგება დანგრეული ეკლესიის, დასაკრძალავი დარბაზისა და სხვადასხვა ნაგებობებისაგან. პშანდრას მთელი კომპლექსი შუასაუკუნეების ძეგლია და მოითხოვს დაცვას შემდგომი დანგრევისაგან.

27. „ზოგიერთი არქეოლოგიური ობიექტის არქეომეანიტიური მეთოდით დათარიღების ცდები“ — ასეთი იყო ზ. ჭელიძის მოხსენების თემა. როგორც მომხსენებელმა აღნიშნა, დათარიღების ცდომილება არ აღემატება 50 წელს. ნიმუშები, რომლებიც აღებული იყო ბიჭვინთის, ვანის კერამიკული ქურებიდან, დაფნარში ვადაშვიარი ალიზის კედლიდან, გამოკვლეული იყო ე. ტელიეს მიერ დამუშავებული თანდათანობითი ორმაგი გახურების მეთოდით. ექსპერიმენტების შედეგად ბიჭვინთის კერამიკული ქურა თარიღდება ახ. წელთაღრიცხვის VI ს-ის დასაწყისით, ვანის — ახ. წ. VII ს-ის პირველი ნახევრით, ხოლო ვადაშვიარი ალიზის კედელი — ძვ. და ახ. წელთაღრიცხვის მიჯნით.

28. ზ. ჭელიძემ თავის მეორე მოხსენებაში ისაუბრა კოლხეთის არქეოლოგიური ექსპედიციის მიერ გამოვლენილი სამი პატრიალური კულტურის ძეგლის არქეომეანიტიური გამოკვლევის შედეგებზე (თანაავტორი ბ. კვირიკაძე), რის მიხედვითაც საქორქიოს აგურის ნაგებობა თარიღდება ახ. წ. IX ს-ის დასასრულით და X ს-ის დასაწყისით, ჭიათურის რაიონის სოფ. ვაჭევში გამოვლენილი ორი რკინის სადნობი ქურა ხერგულის კლდე I და II თარიღდება ახ. წ. IX ს-ის დასასრულით, ხოლო ჭოლა II-ის რკინის სადნობი ქურა — ძვ. წ. XIII საუკუნით.

29. მოხსენებით „ცხოველთა ძეაღუელის ნაშთები ვანიდან“ გამოვიდა ან. ციციშვილი. მან აღნიშნა, რომ ვანის ნაქალაქარის პირველ უბანზე, „თეთრ შენობასთან“ 150-ე ნაკვეთში და სოფ. დაბლაგოში მოპოვებული ძელოვანი მასალა ადგილობრივი მოსახლეობის მესაქონლეობისა და ცხერის, თხისა და ღორის მოშენების განვითარებაზე მიუთითებს, რაც შეეხება ტაძრებიდან მომდინარე ძელებს — ისინი შეწირულ ცხოველთა ჩონჩხის ნაწილები უნდა იყოს.

სესიის ყველა მოხსენება ფართოდ იყო ილუსტრირებული დიაპოზიტელებით. მოხსენებების ორგველვ ბევრი საინტერესო აზრი გამოითქვა, გაიმართა ცხოველი კამათი.

სესიის ბოლო სხდომაზე ო. ლორთქიფანიძემ შეაჯამა სესიის მუშაობის შედეგები. მან აღნიშნა, რომ სესია ძალიან ნაყოფიერი და საინტერესო აღმოჩნდა. 1973 წ. დიდმნიშვნელოვან არქეოლოგიურ აღმოჩენებს ჰქონდა ადგილი. რისი მოწმენიც გახდნენ სესიის მონაწილენი. მომხსენებლები არ იყვნენ შეზღუდულნი რეგლამენტით, რამაც მათ საშუალება მისცა ვრცელი ინფორმაციები მოეწოდებინათ ჩვენთვის.

ო. ლორთქიფანიძემ ყურადღება შეაჩერა იმ ხარვეზებზე, რომლებიც შეინიშნებოდა საანგარიშო წლის მუშაობაში და იმ ამოცანებზე, რაც სესიამ დასახა.

მედა ნიორაძე

ასპირანტთა და ასალგაზრდა მეცნიერ მუშაკთა სამეცნიერო კონფერენცია

მიმდინარე წლის 22—25 აპრილს ჩატარდა ივ. ჯავახიშვილის სახ. ისტორიის, არქეოლოგიისა და ეთნოგრაფიის ინსტიტუტის ასპირანტთა და ასალგაზრდა მეცნიერ მუშაკთა მორიგი სამეცნიერო კონფერენცია. მოსმენილი მოხსენებები გამოირჩეოდა თემატიკის აქტუალობით, თანამედროვეობასთან მჭიდრო კავშირით. ასალგაზრდა მომხსენებლებმა გამოავლინეს ისტორიული პროცესების, საზოგადოების განვითარების კანონზომიერებისა და სათანადო ფაქტური მასალის ცოდნა. სამეცნიერო კონფერენციაზე აღინიშნა მოსმენილი მოხსენებების მაღალი იდეურ-პოლიტიკური დონე, მომხსენებელთა კარგი მომზადება.

სამეცნიერო კონფერენციაზე მოხსენებებით გამოვიდნენ: გ. გამყრელიძე — „რეგულაციამდელ საქართველოში არქეოლოგიურ კვლევებიდან ისტორიიდან“, ლ. ფაშაევა — „წალკელ ურუმთა თანამედროვე ოჯახის ეკონომიური საფუძვლები“, ე. ვიგოლაშვილი — „ელინისტური ხანის კერამიკა ქ. ღურა-ვეროპოსიდან“, გ. ზაქარაძე — „საბჭოთა ხალხის როლი საქართველოსათვის ეროვნული კადრების მომზადებაში (1926—1932 წწ.)“, მ. გოჩიაშვილი — „მოუქიქავი თიხის ჰურტელი კვეთრიდან“,

ს. გაბუნია — „მიცვალებულის კულტან და-კავშირებული ზოგიერთი წეს-ჩვეულება ბასკეთში“, კ. კახიანი — „აღმოსავლურ-ამიერკავკასიული ტული“, ი. ცვინარია — „О глиняных рогатых столбиках закавказского Причерноморья в эпоху бронзы“, რ. თოფნიშვილი — „XX საუკუნის დასაწყისში ფშაველთა შირ აქში ჩამოსახლების ისტორიულ-ეთნოგრაფიული ასპექტები“, ე. საღრაძე — „ბრინჯაოს მახვილები დილმის ხეობიდან“, ტ. კიკნძე — „თავისუფალი დროის პრობლემები მცირე ქალაქის პირობებში (ქ. მახარაძის მაგალითზე)“, გ. ანჩაბაძე — „სამხედრო საქმე კავკასიის მთიელ ხალხებში ევლია ჩელების ცნობების მიხედვით“, ნ. კე:ესელიძე — „სოციალური ინფორმაციის მოპოვების მეთოდის საკითხები“, რ. გაგლოვი — „Стырраский могильник V—II вв. до н. э. в свете новых археологических раскопок“, ა. კოკოვა — „Представление о загробном мире по данным нартского эпоса“, მ. წოჭვია — „Памятники раннесасанидской торевтики“.

ასალგაზრდა მეცნიერ მუშაკთა და ასპირანტთა სამეცნიერო კონფერენციის მუშაობა შეაჯამეს საქართველოს სსრ მეცნიერებათა აკადემიის აკადემიკოსმა გ. ჩიტაიამ, ისტორიულ მეცნიერებათა დოქტორებმა მ. გვეგვიძემ და ა. კოკლავაშვილმა.

სოციალისტური ძველების მცნიერთა კონფერენცია გუდაგუშვი

მიმდინარე წლის 23—25 აპრილს ბუდაგუშვიში ჩატარდა ძველი აღმოსავლეთის სპეციალისტების საერთაშორისო კონფერენცია, რომლის მუშაობაში, გარდა სოციალისტური ქვეყნებიდან მიწვეული მეცნიერებისა, მონაწილეობდნენ აღმოსავლეთმცოდნეები გერმანიის ფედერაციული რესპუბლიკიდან, ინგლისიდან, ბელგიიდან, ამერიკის შეერთებული შტატებიდან, იტალიიდან, ერაყიდან, ავსტრიიდან, ისრაელიდან და სხვ. თავისი მეცნიერული მნიშვნელობით, ისევე როგორც მონაწილეთა რაოდენობით, კონფერენცია მსოფლიო მნიშვნელობის თავკრებულს წარმოადგენდა. საბჭოთა კავშირიდან კონფერენციას ესწრებოდა ორ ათეულამდე მეცნიერი — აღმოსავლეთმცოდნე, რომელთა შორის იყო წარმოდგენილი ი. ვ. ჯავახიშვილის სახელობის ისტორიის, არქეოლოგიისა და ეთნოგრაფიის ინსტიტუტის ექვსი თანამშრომელი: გ. მელიქიშვილი, გ. გიორგაძე, დ. ხახუტაიშვილი, ნ. ხაზარაძე, ყ. შარაშენიძე, რ. რეხილაძე.

კონფერენციის პლენარული სხდომა გახსნა და მიწვეულ მეცნიერებს მიესალმა პროფ. ი. პარმატა (უნგრეთი), რომელმაც აღნიშნა საბჭოთა მეცნიერების აქტიური და მრავალრიცხოვანი მონაწილეობა ასეთ საერთაშორისო ღონისძიებაში. პლენარულ სხდომაზე პირველი მოხსენება წაიკითხა აკად. გ. მელიქიშვილმა — „მახლობელი აღმოსავლეთის ძველ საზოგადოებათა სოციალ-ეკონომიური წყობილების საკითხის ზოგიერთი ასპექტი“. მოხსენების მნიშვნელობაზე ილაპარაკა თავის შემაჯამებელ სიტყვაში პროფ. პარმატამ.

ისტორიულ მეცნიერებათა დოქტორმა ვრ. გიორგაძემ კონფერენციას გააცნო მოხსენება „ცნება „თავისუფალი“ და „არათავისუფალი“ ხეობებთან“. მოხსენების გარშემო გაპართულ კამათში მონაწილეობა მიიღეს: ვ. კოროშევი (იუგოსლავია), ა. კამენჭუბერმა (გფრ), ი. მ. დიაკონოვმა (სსსრ, ლენინგრადი).

ისტორიულ მეცნიერებათა დოქტორ დ. ხახუტაიშვილის მოხსენების თემა იყო „ჩართულ ტომთა წვლილი რკინის მეტალურგიის

წარმოებაში მახლობელ აღმოსავლეთში“. სხდომის თავმჯდომარემ პროფ. ჰ. კლენგელმა (გდრ) აღნიშნა ავტორის არქეოლოგიურ ძიებათა დიდი მნიშვნელობა.

კონფერენციამ მოისმინა ისტორიულ მეცნიერებათა კანდიდატის ნ. ხაზარაძის მოხსენება „ძვ. წ. IX—VII სს. აღმოსავლეთ მცირე აზიის ეთნო-პოლიტიკური გაერთიანებების ეთნო-კულტურული დახასიათებისათვის (თაბალი)“. მოხსენება შეაფასა პროფ. ზაბლოცკამ (პოლონეთი).

ისტორიულ მეცნიერებათა კანდიდატმა ყ. შარაშენიძემ კონფერენციაზე წაიკითხა მოხსენება: „ძველი შუამდინარეთის სუქალმახები (ურის III დინასტია)“ მოხსენების ირგვლივ გამართულ კამათში მონაწილეობა მიიღეს: ი. მ. დიაკონოვმა (ლენინგრადი), ყ. პეტინაჩომ (იტალია), გ. საურელმა (გდრ), ბ. პრუშკამ (ჩეხოსლოვაკია).

ისტორიულ მეცნიერებათა კანდიდატი რ. რეხილაძე კონფერენციაზე წარდგა მოხსენებით „აღმოსავლეთის სპეციფიკის პრობლემა პეტროლოტეს ისტორიაში“. მოხსენებას შესახებ აზრი გამოთქვა სხდომის თავმჯდომარემ პროფ. ე. ლიბინსკიმ.

კონფერენციაზე მოსმენილ იქნა მრავალი საყურადღებო მოხსენება ძველი აღმოსავლეთის სოციალ-ეკონომიური ისტორიის, სამართლისა და ფილოლოგიის საკითხებზე. მათ შორის აღსანიშნავია მ. დანდამაევის (ლენინგრადი) მოხსენება, რომელიც შეეხებოდა ახალი ბაბილონის სამეფოს საზოგადოების სოციალურ სტრატეფიკაციას. კონფერენციის მონაწილეებმა დიდი ინტერესით მოისმინეს ი. მ. დიაკონოვის მოხსენება პატრიარქალური მონობის შესახებ ძველ მახლობელ აღმოსავლეთში. სულ კონფერენციაზე მოსმენილ იქნა ორმოცე მეტი მოხსენება. მოხსენებათა თეზისები დაიბეჭდა უნგრეთის მეცნიერებათა აკადემიის გამოცემაში. განზრახულია უახლოეს მომავალში გამოიცეს მოხსენებათა სრული ტექსტები.

რუსუდან რეხილაძე

**საქართველოს სსრ მეცნიერებათა აკადემიის ივ. ჯავახიშვილის
სახელობის ინსტიტუტის, არქეოლოგიისა და ეთნოგრაფიის
ინსტიტუტის სამეცნიერო სენია**

1974 წლის 8—10 აპრილს ჩატარდა საქართველოს სსრ მეცნიერებათა აკადემიის ივ. ჯავახიშვილის სახ. ინსტიტუტის, არქეოლოგიისა და ეთნოგრაფიის ინსტიტუტის სამეცნიერო სენია.

მოსხენებით „საქართველოში კულტურული რევოლუციის განხორციელების ეტაპები და თავისებურებანი“ გამოვიდა პროფ. ი. კაჭარავა. მან განმარტა საკითხის მნიშვნელობა და მისი გაშუქების ძირითადი მიმართულებანი; ხაზი გაუსვა, რომ ზოგიერთი მკვლევრის მიერ წერა-კითხვის უტოლინარობის ლიკვიდაცია უმართებულადაა მიჩნეული კულტურული რევოლუციის ერთ-ერთ ამოცანად. ნამდვილად კი, მომხსენებლის აზრით, იგი წარმოადგენს კულტურული რევოლუციის ისეთივე დამაბრკოლებელ ფაქტორს, როგორცაა მისთვის „საქირო მატერიალური ბაზის“ უქონლობა.

შემდეგ მომხსენებელმა ჩამოაყალიბა საქართველოში კულტურული რევოლუციის ძირითადი ამოცანები და შეეხო ისეთ საკითხებს როგორცაა: 1. საქართველოს სოციალურ-პოლიტიკური, ეკონომიური და კულტურული ცხოვრების სპეციფიკური პირობები, რომლებმაც ერთგვარად განსაზღვრეს საქართველოში კულტურული რევოლუციის განხორციელებისათვის დამახასიათებელი თავისებურებანი; 2. სოციალისტური კულტურის თუ კულტურული რევოლუციის წინამძღვრები ან ელემენტები. აქ ორი კულტურის შესახებ ლენინურ მოძღვრებაზე დაყრდნობით დაახასიათა ქართული სოციალისტური კულტურის ჩამოყალიბების გზები; 3. კულტურული მშენებლობის შედეგები, კულტურის ფორმებზე მიმოკვებული წარმატებები და კულტურული რევოლუციის განხორციელებისათვის ქვეყნად არსებული — „მატერიალური ბაზა“.

საქართველოში კულტურული რევოლუციის განხორციელების თავისებურებათა საჩვენებლად პროფ. ი. კაჭარავამ დაახასიათა რევოლუციამდელი საქართველოს ისტორიული განვითარების ოთხი ძირითადი თავისებურება: 1. ქვეყნის წვრილბურჟუაზიული ხასიათი; 2. ქვეყნის ნახევრად კოლონიური მდგომარეობა; 3. ბურჟუაზიული და წვრილბურჟუაზიული პარტიების სიჭარბე და ეროვნული საყდარუნობით შენიღბული მწვავე კლასობრივი ბრძოლა და ბოლოს, 4. მოსახლეობის ეროვნული

სიჭრელე და ეროვნული ინტელიგენციის შედარებითი სიჭარბე.

მომხსენებელი შეეხო, აგრეთვე, იმ შეცდომებს, რომლებიც დაშვებულ იქნა ორი ათეული წლის მანძილზე საქართველოს ეკონომიური და პოლიტიკური ცხოვრების სფეროში და რომლებმაც ხელი შეუშალეს კულტურული რევოლუციის შემდგომ, ახალ ეტაპზე განვითარებას.

მომხსენებელმა აღნიშნა, რომ კულტურული რევოლუციის ძირითადი მიზანია ადამიანის შეგნების, მისი მორალის გარდაქმნა, ახალი ადამიანის, კომუნიზმის მშენებელი ადამიანის ჩამოყალიბება. სანამ ეს არ მოხდება, კულტურული რევოლუცია, ამ თვალსაზრისით, კვლავ გრძელდება და ვითარდება ახალ ისტორიულ ვითარებაში. კულტურული რევოლუცია არ არის მარტო კლუბების, თეატრების, საშობი-ველოების და სხვათა შექმნა; წერა-კითხვის უტოლინარობის ლიკვიდაცია და კულტურის დაწესებულებათა შექმნა მხოლოდ საშუალებაა კულტურული რევოლუციის განსახორციელებლად.

პროფ. ი. კაჭარავას მოხსენების გარშემო კამათში მონაწილეობა მიიღეს ისტ. მეცნ. დოქტორებმა ა. კოკლავაშვილმა, ნ. მახარაძემ, ე. კალანდამ და ისტ. მეცნ. კანდიდატმა ლ. ტუხაშვილმა.

რ. კოკლავაშვილის მოხსენების თემა იყო „საქართველოში აგრარული ურთიერთობის საკითხისათვის (1926—1929 წწ.)“; იგი შეეხო მიწის ყიდვა-გაყიდვასა და სიიჯარო ურთიერთობას საქართველოში და აღნიშნა, რომ აგრარული რევოლუციის განხორციელების მიუხედავად საქართველოს სოფლის მოსახლეობის ნაწილი უმთავრესად კულაკობა, კვლავ ინარჩუნებდა მიწის შედარებით დიდ ფართობებს. ამის გამო სოფლად ადგილი ჰქონდა მიწების, შენიღბული ფორმით (ხანგრძლივი იჯარა და სხვ.) ყიდვა-გაყიდვის შემობრუნებას.

მომხსენებლის აზრით, მიწის გაყიდვის ძირითად მიზეზად უნდა ჩაითვალოს: 1. მატერიალური ხელმოკლეობა, რომელიც აიძულებდა გლეხს მიწის გაყიდვას; 2. მოსახლეობის ნაწილის „ორმისამართიანი ცხოვრება“, ქალაქად ცხოვრების სურვილი; 3. ყოფილ თავად-აზნაურთა შეუგუებლობა სოფლად შრომისადმი; 4. მოსახლეობის ერთ ნაწილში წარმოების საშუალებათა ნაკლებობა.

მიწის ყიდვის ძირითად მიზნებზედ მომხსენებელმა მიიჩნია: 1. მეურნეობისათვის გამოსადეგი მიწის სიმცირე ან უმიწობა, 2. სოფლის მეურნეობის საერთო აღმავლობა, 3. მეურნეობის გაფართოების სურვილი (ასეთ მეურნეობათა უმრავლესობას შეადგენდნენ კულაკური მეურნეობები), 4. დიდი რაოდენობით სამუშაო ძალის არსებობა — ჰჰარბი აგრარული მოსახლეობა“.

მომხსენებლის მიერ მიახლოებითი გაანგარიშებით საქართველოს გლეხთა დაახლოებით ერთი მესამედი ჩაბმული იყო საიჯარო ურთიერთობაში. მოიჯარადრეთა ცენტრალურ ფიგურას, მომხსენებლის აზრით, წარმოადგენდა საშუალო გლეხი, რაც აიხსნება, ჯერ ერთი, გლეხურ მეურნეობათა შორის მათი დიდი ხვედრითი წილით და, მეორეც, წარმოების საშუალებებით მათი, შედარებით, უკეთ უზრუნველყოფით.

მდიდარი მეურნეობათა შედარებით მცირე ხვედრითი წილი მოიჯარადრეთა შორის აიხსნება, ჯერ ერთი, მათი საერთო სიმცირით, მეორეც, ისინი უკეთ იყვნენ უზრუნველყოფილი მიწით და მესამე იმით, რომ გაურბოდნენ მიწის იჯარით აღებას, კულაკებად გამოცხადების შიშით. მომხსენებელმა დასძინა, რომ სახნავი მიწის იჯარით აღების ყველაზე გავრცელებული წესი იყო საზიარო იჯარა, ყველაზე ნაკლებად გავრცელებული — შერეული წესით აღება. მდიდარი გლეხები უფრო ხშირად იჯარით აძლევდნენ ბაღებს, ვენახებს, პლანტაციებს და სხვ. შრომატევად კულტურებს, ხოლო იჯარით იღებდნენ სახნავ მიწას მარცვლეულის დასათესად. ღარიბი გლეხები კი — პირიქით. ორივე შემთხვევაში ღარიბი გლეხობა განიცდიდა ექსპლუატაციას.

მიწის რენტესთან ერთად მდიდარი გლეხობა იღებდა იჯარით გაცემულ ნაკვეთზე დაბანდებული კაპიტალის სარგებელს. ღარიბი მოიჯარადრე ეპქტიურად ხდებოდა დაქირავებული მუშა.

რ. კოკლამაზაშვილის მოხსენების გარშემო კამათში მონაწილეობა მიიღეს ისტ. მეცნ. დოქტორებმა ი. კაპარაევამ და ა. კოლვაშვილმა.

„თერგდალეულების ეროვნული პროგრამის“ შესახებ მოხსენება გააკეთა ისტ. მეცნ. დოქტორმა ა. ბენდინაშვილმა. მან მიუთითა, რომ მთელ მსოფლიოში ფეოდალიზმზე კაპიტალიზმის გამარჯვების ეპოქა ეროვნულ მოძრაობასთანაა დაკავშირებული და გააქრიტიკა ზოგიერთი „მემარცხენე“ სოციალ-დემოკრატი, რომლებიც ეწინააღმდეგებოდნენ ერთა თვითგამორკვევის უფლების აღიარებას იმ მოტივით, რომ ეს გაადვილებს დაჩაგრული ხალხების ეროვნულ მოძრაობას და მშრომელი მასების სოცია-

ლური თავისუფლებისათვის ბრძოლის ინტერნაციონალურ ერთობას ენებას მიაყენებო. მათ ავიწყდებოდათ — დასძინა მომხსენებელმა, რომ ეროვნულ-განმათავისუფლებელი მოძრაობა კაპიტალიზმის ადრეულ საფეხურზე საერთო დემოკრატიული მოძრაობის შემადგენელი ნაწილი იყო, ხოლო მოგვიანებით გადაიქცა სოციალისტური რევოლუციის რეზერვად; არ ესმოდათ, რომ სოციალური და ეროვნული მოძრაობა ერთად ქმნიდა რევოლუციურ სიტუაციას. ვ. ი. ლენინი მიუთითებდა, რომ რუსეთის იმპერიაში ჩაგრული ერები უმრავლესობას შეადგენდნენ, ბურჟუაზიული და სოციალისტური რევოლუციების წარმატება დიდად იქნება დამოკიდებული ამ ჩაგრული ერების პოზიციაზე. ამიტომ „კარიზმის მიერ დაჩაგრული ერების რუსეთისაგან თავისუფლად გამოყოფის უფლების აღიარება უეჭველად სავალდებულოა სოციალ-დემოკრატიისათვის, მათი დემოკრატიული და სოციალისტური ამოცანების გულისათვის“¹. მომხსენებლის აზრით, მარქსიზმ-ლენინიზმის კლასიკოსებს მიაჩნდათ, რომ სოციალური და ეროვნული მოძრაობანი ერთმანეთს კი არ ასუსტებდნენ, არამედ აძლიერებდნენ. ჩაგრული ხალხების ეროვნულ-განმათავისუფლებელი მოძრაობა ერწყმოდა სოციალური თავისუფლებისათვის ბრძოლას და ორივე ერთად ქმნიდა რევოლუციურ სიტუაციას, საერთო ნაციონალურ კრიზისს, ადვილებდა ცარიზმისა და კაპიტალიზმის დამხობას. ამიტომ ქართველი პატრიოტების ბრძოლა საქართველოს დამოუკიდებელი სახელმწიფოს აღდგენისათვის XIX ს-ის 60-იან წლებში სავსებით ბუნებრივი, სამართლიანი და პროგრესული მოვლენა იყო. არავითარ საჭიროებას არ შეადგენს ფაქტიური სინამდვილის დამახინჯება, საქართველოს დამოუკიდებლობისათვის თერგდალეულების ბრძოლის მიჩქალვა, მათი მხოლოდ ავტონომისტებად გამოცხადება.

მომხსენებელმა ხაზი გაუსვა, რომ თერგდალეულებმა დასძლიეს 32-იანელთა სოციალური კონსერვატიზმი და ქართველი ხალხის ეროვნული ჩაგვრისაგან განთავისუფლების პრობლემა ბატონყმობის მოსპობასა და საერთოდ სოციალურ-პოლიტიკურ პროგრესს დაუკავშირეს. ისინი ცარიული რუსეთის მიღმა კარგად ხედავდნენ არაოფიციალურ, პროგრესულ და რევოლუციურ რუსეთს. თერგდალეულებს სწამდათ, რომ რუსეთი ადრე თუ გვიან დემოკრატიულ სახელმწიფოთა რიგში ჩადგებოდა, ხორცს შეისხამდა სოციალური და ეროვნული თავისუფლების იდეები, მაგრამ რუსეთის განა-

¹ ვ. ი. ლენინი, თხზულებანი, ტ. 22, გვ. 188.

ხლების ეს რწმენა როდი განაიარაღებდა მათ. პირიქით, ქართველი მოღვაწეები თავის მოვალეობად თვლიდნენ ეროვნულ-განმათავისუფლებელი პროგრამის პოზიციებიდან თანდათან მეტი დარტყმები მიეყენებინათ ცარიზმისათვის, ხელი შეეწყობთ საერთო დემოკრატიული მოძრაობის გაფართოებისათვის, რადგან უამისოდ საქართველოს ეროვნული თავისუფლება განუხორციელებელ ოცნებად მიიჩნდათ. მომხსენებლის აზრით, ქართველი ხალხის ეროვნულ-განმათავისუფლებელი მოძრაობის მეთაურთა პროგრამა-მაქსიმიზმი საქართველოს დამოუკიდებელი სახელმწიფოს აღდგენას ითვალისწინებდა. XIX ს-ის 60-იან წლებში მათი უმრავლესობა ცარიზმის წინააღმდეგ აჯანყების იდეას უჭერდა მხარს, საქართველოს სრულ დამოუკიდებლობაზე ოცნებობდა. მაგრამ მომდევნო ხანაში თერგდალეულებმა ანგარიში გაუწიეს არახელსაყრელ პოლიტიკურ პირობებს და ძალაუბნებულად შეკვეციეს თავიანთი მოთხოვნები. შექმნილ სიტუაციაში თერგდალეულები მხარს უჭერდნენ რეფორმებს, მოითხოვდნენ რუსეთის იმპერიის ფედერაციულ სახელმწიფოდ გარდაქმნას და მასში შემავალი ერების ავტონომიურ სახელმწიფოებრივ ერთეულებად მოწყობას.

მომხსენებელმა იქვე დასძინა, რომ ეს იდეა არ იყო უნიდაგო, მაგრამ დასახული პროგრამის განხორციელება შეუძლებელი იყო ბრძოლის გარეშე. რუსეთის იმპერიაში შემავალი ხალხების ეროვნულ-განმათავისუფლებელი მოძრაობის მასშტაბი და გაქანება კი არასაკმარისი აღმოჩნდა. მეფის მთავრობამ საჭიროდ არ ჩათვალა მისთვის ანგარიშის გაწევა და დაჩაგრული ერებისათვის ავტონომიურ სახელმწიფოთა სტატუსის მიცემა.

პროფ. ა. ბენდიანიშვილის მოხსენების გარეშე იკამათში მონაწილეობა მიიღეს ისტ. მეცნ. დოქტორმა ც. კალანდაძემ და ისტ. მეცნ. კანდ. ლ. ჩიქოვანმა.

ც. კალანდაძე გამოვიდა მოხსენებით „ამიერკავკასიის ხალხთა კულტურული ურთიერთობის ახალი ფორმები“, მან ილაპარაკა იმ დიდ როლზე, რომელსაც კულტურა ასრულებს საბჭოთა ხალხებს შორის მეგობრობისა და თანამშრომლობის განვითარებისა და განმტკიცების საქმეში, ხაზი გაუყვა, რომ საბჭოთა ხელისუფლების გამარჯვების შემდეგ ამიერკავკასიის ხალხთა შორის კულტურულმა კავშირმა თვისობრივად ახალი ფორმა და შინაარსი მიიღო. ერთა შორის სოციალისტური თანამშრომლობა ამდირებს თითოეული მათგანის კულტურასაც, რასაც დასტურებს საქართველოს, სომხეთისა და აზერბაიჯანის რესპუბლიკების გაერთიანებული სამეცნიერო სესიების, სიმპოზიუმებისა და თათ-

ბირების ჩატარება, მსახიობთა ურთიერთგასტროლები და სხვ.

მომხსენებელმა აღნიშნა, რომ კომუნისტების მშენებლობის პერიოდში ამიერკავკასიის ხალხთა კულტურული ურთიერთკავშირი კიდევ უფრო მტკიცე, გეგმიური და მრავალმხრივი გახდება.

ისტ. მეცნ. დოქტ. ც. კალანდაძის მოხსენების გარეშე იკამათში მონაწილეობა მიიღეს ისტ. მეცნ. დოქტორებმა ი. კაჭარავამ და ს. კალანდაძემ.

ისტ. მეცნ. დოქტ. მ. ჭიჭეიშვილის მოხსენების თემა იყო „მუშათა კლასის ხელმძღვანელი როლი განვითარებულ სოციალისტურ საზოგადოებაში“. მან საქართველოს მაგალითზე ფართოდ გააშუქა საბჭოთა მუშათა კლასის ხელმძღვანელი როლის სოციალ-ეკონომიური საფუძვლები, ნათელჰყო საზოგადოების წამყვანი საწარმოო ძალის — მუშათა კლასის ხელმძღვანელი და წარმმართველი როლის გაძლიერებისა და განმტკიცების ისტორიული აუცილებლობა კომუნისტების მშენებლობის პერიოდში. მომხსენებელმა ყურადღება გაამახვილა საქართველოს მუშათა კლასის რაოდენობრივი და თვისებრივი ხსიათის ცვლილებებზე, მის ადგილზე განვითარებულ სოციალისტურ საზოგადოებაში.

ისტ. მეცნ. დოქტ. მ. ჭიჭეიშვილის მოხსენების გარეშე იკამათში მონაწილეობა მიიღეს ისტ. მეცნ. დოქტ. ა. კოჭლავაშვილმა და ისტ. მეცნ. კანდ. ე. ქვათაძემ.

* * *

სამეცნიერო სესიამ მოისმინა ა. ბარამიძის მოხსენება „ივ. ჯავახიშვილი და ძველი საქართველოს სოციალური ისტორიის საკითხები (პირველყოფილ-თემური წყობილება, სახელმწიფოს წარმოშობა)“. ივ. ჯავახიშვილი ძველი საქართველოს სოციალური ისტორიის კვლევადიებისას განსაკუთრებულ ყურადღებას აქცევდა გეაროვნული წყობილებისა და სახელმწიფოს წარმოშობის საკითხს. გამომდინარე სტრახონის ცნობათა ანალიზიდან, იგი ავითარებდა იმ თვალსაზრისს, რომლის მიხედვით პირველ საუკუნეში საქართველოში გეაროვნული წყობილება არსებობდა სახელმწიფოებრივი სისტემის სახით. ივ. ჯავახიშვილის აზრით II საუკუნეში საქართველოში ადგილი აქვს მიწაზე კერძო საკუთრების გაჩენას. პირველი კლასობრივი საზოგადოება საქართველოში, მისი აზრით, ფეოდალიზმია, რომლის სოციალურ საფუძველს თავისუფალნი („აზნაური“) და არათავისუფალნი („უაზნო“) შეადგენენ. ა. ბარამიძის მოხსენების გარეშე გამოართულ კამათ-

ში მონაწილეობა მიიღეს მ. ღუმბაძემ და გ. მელიევიშვილმა.

ი. ტაბალუას მოხსენება მიედევნა ფრანგი მისიონერის ჟან როშარის ვინაობის გარკვევის საკითხს, რომელიც სულხან საბა ორბელიანს ვეროპაში ყოფნის პერიოდში (1713—1716 წწ.) ერთხანს თან ახლდა. თვით საფრანგეთის ისტორიოგრაფიაში ნაკლებადაა ცნობილი ჟან როშარის ბიოგრაფია და მოღვაწეობა. მაგრამ ვეროპის სხვადასხვა არქივებში (პარიზი, ვერსალი, საბლე, მარსელი, რომი) შემონახული მასალების მიხედვით მკვლევარმა შეძლო დედგინა ზოგიერთი დეტალი ჟან როშარის ცხოვრებისა და მოღვაწეობის შესახებ. მოხსენების ირგვლივ აზრი გამოთქვა ქ. ჩხატარაიშვილმა.

ჯ. სტეფნაძის მოხსენება შეეხებოდა XI—XII სს. ქართველ მეფეთა ტიტულების გაგების საკითხს. ქართველ მეფეთა ტიტულატურაში — „მეფე — აფხაზთა, ქართველთა, რანთა, კახთა, სომეხთა, შარვაანთა და შაჰანთა“ ცალკეული ქვეყნების სახელები დალაგებულია ბაგრატიონთა უფლების ქვეშ მათი შემოსვლის თანმიმდევრობის მიხედვით. ტიტულ „მეფეთ მეფეს“ ცვალებადი შინაარსი ჰქონდა. თავდაპირველად იგი ქვეყანაში ორი სხვადასხვა უფლების მქონე მეფის არსებობის გამო წარმოიშვა, XII ს-ის საქართველოს მეფეთა ტიტული „მესიის მახვილი“ ქართველ მეფეთა აღმოსავლეთის ქრისტიანულ სამყაროში პირველობის დაჩემების ცდა უნდა იყოს და ჯვაროსანთა ომებთან კავშირში უნდა წარმოშობილიყო.

ჯ. სტეფნაძის მოხსენების შესახებ აზრი გამოთქვა დ. მუსხელიშვილმა, მ. ლორთქიფანიძემ და მ. ღუმბაძემ.

დ. მეგრელაძის მოხსენების თემა იყო „საგლეხო გადასახადების ისტორიიდან XV—XVIII საუკუნეებში“. ფეოდალურ საქართველოში საგლეხო გადასახადი ძირითადად ორგვარი იყო: „დებულობა“ ან დადებული გადასახადი და შეწირული. XV—XVI საუკუნეებში არის ცდები გაზრდილი საწყაოებით მწარმოებელი საზოგადოების დაბეგვრისა, მაგრამ ეს ცდები მფლობელთა კლასის ქუცანდახევით მთავრდება. XVII—XVIII საუკუნეების მანძილზე მმართველი წრეების მხრივ შეინიშნება ცდები ექსპლუატაციის რეგულაციისათვის. მოხსენების შესახებ აზრი გამოთქვა, მ. ჯამბურიაძემ.

გ. მისიურაძე გამოვიდა მოხსენებით „ბაქარ ვახტანგის ძე და ამიერკავკასიის ხალხთა განმთავისუფლებელი ბრძოლა XVIII საუკუნის პირველი მეოთხედის დასასრულს. „რუსი მოხელეების ზოგი ჩვენება და სომხური წყაროების კრიტიკული განხილვა საშუალებას აძლევს მკვლევარს, ამიერკავკასიის ხალხთა გან-

მთავისუფლებელი ბრძოლის ზოგიერთი მნიშვნელოვანი ფაქტი, სამეცნიერო ლიტერატურაში მიღებული 1722 წლის ნაცვლად 1724 წლით დაათარილოს (სამხედრო რაზმებითურთ დავით-ბეგის ყაფანში და შერგილანთ ფილიპეს მთიან ყარაბაღში გაგზავნა), რაც არსებითად სცვლის ვითარებას ამ ბრძოლაში ბაქარის როლის სისარგებლოდ. ასეთი შეფასების სისწორეს ამაგრებს მცხეთაში 1724 წლის იანვარში ბაქარისა და მამამდა-ყული ხანის მოლაპარაკება-შეთანხმებაში გავლენიანი ყარაბაღელი სომეხი მელოქის ესაი უზბაშის მონაწილეობის ფაქტიც. გ. მისიურაძის მოხსენების შესახებ აზრი გამოთქვა დ. მეგრელაძემ.

თ. პაპუაშვილმა წაიკითხა მოხსენება თემაზე: „ვაჰანავანქის ახლად აღმოჩენილი სომხური წარწერა და ჰერეთის დედოფალი დინარის (X ს.) ცხოვრებისა და მოღვაწეობის ზოგიერთი საკითხი“. 1970 წ. ვაჰანავანქის კომპლექსის არქეოლოგიური გათხრების დროს აღმოჩნდა საფლავის ქვა წარწერით „დინარ“. გ. მ. გრიგორიანის დასკვნით აღნიშნული ქვა უნდა ეკუთვნოდეს ჰერეთის დედოფალს დინარს (X ს.), რომელიც უნდა ყოფილიყო დაკრძალული სივნიეთის სამთავროს ტერიტორიაზე მდებარე ვაჰანავანქის მონასტერში. თ. პაპუაშვილი ითვალისწინებს რა დინარის რელიგიურ მრწამსს (ქალკელინიტობას), მის წარმოშობას, ჰერეთის, სომხეთისა და სივნიეთის პოლიტიკურ ვითარებას X საუკუნეში, ასკვნის, რომ შეუძლებელი იყო ქართველი მართლმადიდებელი დედოფლის დაკრძალვა სივნიეთის სომხურ მონოფიზიტურ მონასტერში. თ. პაპუაშვილის მოხსენების შესახებ აზრი გამოთქვა მ. ლორთქიფანიძემ.

მ. ინაძის მოხსენების საგანს წარმოადგენდა „ათენი და აღმოსავლეთ შავიზღვისპირეთი ძვ. წ. V ს. მეორე ნახევარში“. ანტიკურ მწერლობაში დაცული სიონტერესო მონაცემები ძვ. წ. V ს-ის მეორე ნახევარში ათენსა და პონტოსპირა ქალაქებს შორის არსებული ურთიერთობის შესახებ. პელაგონესის ომის წინ ათენის მიერ მიღებული ზომები (კლერუქიების შექმნა) პონტოსთან ერთად საფიქრებელია აღმ. შავიზღვისპირეთის რაიონებსაც შეეხო. არქეოლოგიური მონაპოვრის საფუძველზე სავარაუდებელია, რომ ათენის დასაყრდენი ბაზები სავაჭრო ფაქტორიების სახით დაარსდა ფიკუნარის, ოჩამჩირის, ეშერის ტერიტორიებზე. ათენის პოლიტიკურმა და ეკონომიურმა გააქტიურებამ პონტოს სამხრეთ-აღმოსავლეთ რაიონებში ხელსაყრელი პირობები შექმნა იმისათვის, რომ ძვ. წ. V ს-ის 30-იანი წლების ახლო ხანებში კოლხეთს საბოლოოდ დაედევნა თავი

სპარსეთის გავლენისაგან. მ. ინაძის მოხსენების შესახებ აზრი გამოთქვა მ. ლორთქიფანიძემ.

გ. მამულიამ წაიკითხა მოხსენება თემაზე: „ტელისა და კელმწიფის გენეზისი ძველ ქართლში“. პატრიარქატის განვითარების შედეგად მეორე ათასწლეულის მეორე ნახევრის ლ. მროველის მიერ მოხსენებულ „ქართოსიან“ ტომებში კელის ინსტიტუტი ჩამოყალიბდა. კელი მამასახლისის (მცხეთოსის) დესპოტურ უფლებას აღნიშნავდა დანარჩენ ოთხ „ქართლოსიანზე“. რადგან ის მთა, რომელსაც მთა ქართლი (არმაზი) შეერქვა, ქართულ-ზანური ენობრივი ერთობის ხანაში ქართა // ქართა მიერ იყო დასახლებული, მას ქართა ეწოდა. მცხეთელი მამასახლისი ქართლოსის „საყდარზე“ იჯდა და, ამის გამო, იგი „ქართლოსიან“ უფალთა შორის ზენა უფლად ითვლებოდა, რომლის მიწა-წყალსაც „ზენა სოფელი“ წარმოადგენდა. „ქართლოსიანთა“ ნათესაურ სისტემებს (თვისი // სახლი) ვრცელი მიწა-წყლის მომცველი ტერიტორიული თემი — „სოფელი“ შეესატყვისებოდა. როგორც სახლის, ასევე სოფელის ქვეყელისი მნიშვნელობა დიდ ტერიტორიულ ერთეულებს უკავშირდება, რაც კელის ინსტიტუტით იყო განპირობებული. ძვ. წ. IV ს-ის მიწურულს ფარნავაზი მეუფე — „კელმწიფე“, ხოლო დანარჩენი „ქართლოსიანები“ ერისთავ — „სეფე-წულები“ გახდნენ. სეფე-სახლში სწრაფვა კე-

ლის გამკვიდრებისათვის ქართლის სამეფოს ჩამოყალიბების დროიდანვე არსებობდა. ქრისტიანობის სახელმწიფო რელიგიად გამოცხადებამდე ქართლში კელმწიფენი ქართლის სამეფოში მხოლოდ de facto არსებობდნენ. იურიდიულად ფეოდალ ქართლში თავდაპირველად ეკლესიის წილში გაფორმდა. ქართლის სამეფოში ქრისტიანობის დამკვიდრებით კელი ქართლში რომაული სამართლის ნორმებს დაექვემდებარა, რაც ვახელმწიფეების ტენდენციებს კიდევ უფრო აძლიერებდა. ქართლის სამეფოს გაუქმებამ იურიდიულად გააფორმა „კელმწიფობა“ და ფეოდალ მთლიანად მოიცვა ქართლის სოციალური ცხოვრების ყველა სფერო აგნატური ნათესაობის სისტემა კოგნატურით შეიცვალა და ფეოდალური იერარქია ჩამოყალიბდა. გ. მამულიას მოხსენების გარშემო გამართულ კამათში მონაწილეობა მიიღეს ა. ბარამიძემ, დ. მუსხელიშვილმა და ო. ლორთქიფანიძემ.

სესიის მუშაობა შეაჯამა აკად. გ. მელიქიშვილმა. მან აღნიშნა სესიის თემატიკის აქტუალობა და მთელი რიგი მოხსენებების მაღალი მეცნიერული დონე. კერძოდ, იგი მიესალმა ახალგაზრდა მეცნიერ თანამშრომელთა მიერ მაღალ მეცნიერულ დონეზე შესრულებულ მოხსენებათა გამოტანას სამეცნიერო სესიაზე.

ახალგაზრდა მეცნიერ მუშაკთა სამეცნიერო სესია ქუთაისში

მიმდინარე წლის 9—10 ივნისს ქუთაისში ჩატარდა ივ. ჯავახიშვილის სახელობის ისტორიის, არქეოლოგიისა და ეთნოგრაფიის ინსტიტუტის ახალგაზრდა მეცნიერ მუშაკთა სამეცნიერო სესია, მიძღვნილი საქართველოს ისტორიის პრობლემებისადმი. სესიის მოწყობის ინიციატორი და ორგანიზატორი იყო ინსტიტუტის ალკ კომიტეტი, ახალგაზრდა მეცნიერ მუშაკთა სამეცნიერო საბჭო და ქუთაისის ალკ საქალაქო კომიტეტი.

სამეცნიერო სესიამ მოისმინა მ. ნ ი ო რ ა ძ ი ს მოხსენება „ახალი აღმოჩენები საკაუიას მღვიმეში“. მასში გამოთქმული იყო მოსაზრება საკაუიის მღვიმეში აღმოჩენილი ახალი მასალის მუსტიურული ხანით დათარიღების შესახებ. თ. ბ ე რ ა ძ ე — „იმერეთის სამეფო გვიანფო-დალურ ხანაში“ — შეეხო იმერეთის სამეფოს ისტორიის მნიშვნელოვან საკითხებს. კ. კ ა ხ ი ა ნ მ ა — „აღმოსავლურ-ამიერკავკასიური ტიპის ცული დასაველეთ საქართველოში“ — განიხილა ცულის გავრცელების არეალისა და ქრონოლოგიური ჩარჩოების დადგენის საკითხები. ჯ. გ ე ე ტ ა ძ ი ს მოხსენება „კიმერიელთა ისტორიის შესწავლის ზოგიერთი საკითხი“ შეეხებოდა „გიმირ“ ქვეყნის ლოკალიზაციის საკითხს. შ. ჩ ა რ თ ო ლ ა ნ მ ა „ახალი მასალე-

ბი კოლხეთის მთიანეთის ისტორიისათვის“ ყუ-რადღება გაამახვილა სენანეთის სამეცნიერო-კომპლექსური ექსპედიციის მიერ ბოლო წლებში გამოვლინებულ ადგილობრივი და უცხო-ური წარმოშობის არქეოლოგიურ მასალაზე. გ. ა ნ ჩ ა ბ ა ძ ი ს მოხსენებაში „XVIII ს. თურქი მოგზაურის ევლია ჩელების ცნობები დასაველეთ საქართველოს შესახებ“ ნათქვამი იყო, რომ ევლია ჩელების თხზულებაში, როგორც წერილობით წყაროში, პირველად დადასტურებული აფხაზური და საძური ენების არსებობა. ვ. ს ა დ რ ა ძ ე მ — „ბრინჯაოს მახვილთა განვითარების საკითხისათვის“ — ისაუბრა ბრინჯაოს მახვილების ზოგიერთი ტიპის განვითარება-გავრცელების საკითხებზე.

სამეცნიერო სესიის მუშაობაში მონაწილეობდნენ ალ. წულუკიძის სახელობის ქუთაისის პედაგოგიური ინსტიტუტის პროფესორ-მასწავლებლები და სტუდენტები. სესიის მუშაობა შეაჯამა ქუთაისის პედაგოგიური ინსტიტუტის ფაქულტეტის დეკანმა დოც. პ. ვაჭრიძემ.

9 ივნისს მოეწყო თბილისიდან ჩასულ ახალგაზრდა მეცნიერ მუშაკთა და ქუთაისის სამეცნიერო და შემოქმედებითი ახალგაზრდობის შეხვედრა.

პროფესორ სერგი მაკალათიას ხსოვნას

ქართულ ისტორიულ მეცნიერებას გამოეცალა თვალსაჩინო მკვლევარი, მწრუნველი პედაგოგი, სპეტაკი ადამიანი — საქართველოს სსრ მეცნიერების დამსახურებული მოღვაწე, ისტორიულ მეცნიერებათა დოქტორი, პროფესორი სერგი მაკალათია.

პროფ. ს. მაკალათიამ მნიშვნელოვანი როლი შეასრულა ქართული ისტორიული მეცნიერების განვითარების საქმეში და თავისი კვალი დატოვა ეთნოგრაფიის, არქეოლოგიის, ფოლკლორის, ნუმისმატიკის, დარგში. მან წამოიწყო საქართველოში მხარეთმცოდნეობითი ეთნოგრაფია და სიცოცხლის უკანასკნელ დღემდე მის განვითარებაში აქტიურ მონაწილეობას იღებდა.

სერგი მაკალათია დაიბადა 1893 წლის დეკემბერში სოფ. სეფიეთში (ყოფ. სენაკის მაზრა) მასწავლებლის ოჯახში. დაწყებითი განათლება იქვე მიიღო, ხოლო შემდეგ სენაკში სწავლობდა. 1910 წელს ს. მაკალათია ჩირიციხა თბილისის სასულიერო სემინარიაში, რომელიც 1916 წელს წარჩინებით დაამთავრა. სემინარიაში მისი მასწავლებლები იყვნენ ვასილ ბარნოეა, იპოლიტე ვართავაძე. ია კარგარეთელი და სხვები, შემდეგში ქართული კულტურის სახელმძღვანელო მოღვაწენი.

თბილისის უნივერსიტეტის გახსნისთანავე სერგი მაკალათია პირველი წყების სტუდენტი გახდა. — იგი ჩარიცხეს სიბერძნის ტეტყველების დარგზე, საისტორიო განხრით. აქ ს. მაკალათია ისმენს ივანე ჭავჭავაძის (საქართველოს ისტორია), გრიგორ წერეთლის (საბერძნეთისა და რომის ლიტერატურის ისტორია), შალვა ნუცუბიძის (ფილოსოფია), დიმიტრი უზნაძის (ფსიქოლოგია), კორნელი კეკელიძის (ქართული ლიტერატურის ისტორია) და სხვა წეტნიერ-მედაგოგების ლექციებს.

თბილისის უნივერსიტეტში ყოფნისას, ს. მაკალათია, ექვთიმე თაყაიშვილის დაველებით, ამზადებს და მოხსენებდა კითხვობის ნაშრომს „ატენის სიონი“, რომელმაც მალალი შეფასება მიიღო და გამოქვეყნდა 1920 წელს.

1921 წლის გაზაფხულიდან, ე. ი. ჯერ კიდევ სტუდენტად ყოფნისას, ს. მაკალათიამ მუზეუმში დაიწყო მუშაობა. 1922 წელს დაამთავრა უნივერსიტეტი და 1923 წელს გაემგზავრა თავის პირველ სამეცნიერო ეთნოგრაფიულ ექსპედიციაში, რომელსაც მრავალი სხვა მოჰყვა.



ს. მაკალათია იყო 1934 წლის 20 ნოემბერს დაარსებული მხარეთმცოდნეობის საზოგადოების მდივანი, რომელსაც ფ. მახარაძე ხელმძღვანელობდა. ამ საზოგადოების ხაზით მას დაველებული ჰქონდა საქართველოს რაიონებში მუზეუმების ჩამოყალიბება. ს. მაკალათიამ ეს დაველებაც პირნათლად შეასრულა — მისი უქულო მონაწილეობით და ხელმძღვანელობით დაარსდა ყაზბეგის, გორის, ახალციხის, მესტიის, ცაგერის საზოგადოებრივი მუზეუმები.

საქართველოში საბჭოთა ხელისუფლების დამყარების პირველი წლებიდანვე ს. მაკალათიამ, როგორც მისი მოგონებებიდან ჩანს, ივ. ჭავჭავაძის დაველებით ხელი მოჰკიდა მუზეუმში ეთნოგრაფიულ მუშაობას, ახალ პირობებში მის ორგანიზაციას, კადრების მოზიდვას, კატალოგების გაქარაუვლებას, არსებული ფონდების ახალი კოლექციებით შევსებას, ექსპედიციების მოწყობას, და ამ მიმართულებით მნიშვნელოვან შედეგებსაც მიაღწია.

ფრიად სასარგებლო მუშაობა ჩაატარა ს. მაკალათიამ შ. რუსთაველის სახელობის ქართული ლიტერატურის ისტორიის ინსტიტუტის ფოლკლორის სექციაში; ხანგრძლივ ნაყოფიერ მოღვაწეობას ეწვოდა ჩვენი რესპუბლიკის პედაგოგიურ ინსტიტუტებში და მხარეთმცოდნეობით მუზეუმებში.

ს. მაკალათია 80-მდე სამეცნიერო ნაშრომის ავტორია, რომელთა შორის ბევრია ფუნდამენტური მონოგრაფიული გამოკვლევა, რომლებიც შეადგენენ ქართული ეთნოგრაფიული ლიტერატურის მნიშვნელოვან შენაძენს.

ს. მაკალათიას ნაშრომებში საპატიო ადგილი უჭირავს მხარეთმცოდნეობითი ხასიათის მონოგრაფიებს. ამას დიდად შეუწყობ ხელი იმ გარემოებამ, რომ იგი ათეული წლების მანძილზე დაუღალავ შემკრებლობით მუშაობას ეწეოდა გეოგრაფიულ და მხარეთმცოდნეობის საზოგადოებათა ხაზით, როგორც მათი ერთ-ერთი წამყვანი წევრი.

საქართველოში ყველა იცნობს საქმის ღრმა ცოდნით და დიდი სიყვარულით დაწერილ მის ნაშრომებს, როგორცაა: „მთიულეთი“ (1930), „მთის რაჭა“ (1930), „თუშეთი“ (1933), „ფშავე“ (1934), „ხევი“ (1935), „ხევსურეთი“ (1936), „მესხეთ-ჩაბუხეთი“ (1938), „სამეგრელოს ისტორია და ეთნოგრაფია“ (1940) და მთელი სერია შედარებით მცირე მოცულობის ნაშრომებისა, რომლებიც მან ქართლის ძირითად ხეობებს მიუძღვნა.

ყველა ეს ნაშრომი ერთი გეგმითაა დაწერილი: გეოგრაფიული მდებარეობა, ისტორიული მიმოხილვა, ეკონომიური მდგომარეობა, საზოგადოებრივი ყოფა, დამახასიათებელი რეალიები, ხალხური ჩვეულებანი, ცრუმორწმუნეობა, საკულტო ადგილ-სამლოცველოები და მათთან დაკავშირებული რიტუალები.

მაგრამ ს. მაკალათიას სამეცნიერო პროდუქტია ეთნოგრაფიის დარგში მარტო მხარეთმცოდნეობითი ლიტერატურით არ ამოწურება. მასში მნიშვნელოვანი ადგილი უჭირავს სამეცნიერო-კვლევითი ხასიათის მონოგრაფიებს. ამ რიგის გამოკვლევები შეეხებიან ქართველი ხალხის ყოფის ყველა ძირითად დარგს და პირველ ყოვლისა ქართველი ხალხის რელიგიური აზროვნების ისტორიის შესწავლას ისახავენ მიზნად. ასეთი პრობლემატიკიდან კვლევის ერთ-ერთ მთავარ საგნად ს. მაკალათიამ დაისახა მითრას კულტის ასახულობის საკითხი ქართველთა უძველეს რწმენა-წარმოდგენათა სისტემაში. ამ საკითხს მან მიუძღვნა რამდენიმე სპეციალური გამოკვლევა.

სამამულე ომის წლებში ს. მაკალათიამ გამოაქვეყნა ბროშურების მთელი სერია — „ღიმიტრი თავდადებულ“ (1942), „ვახტანგ გორგასალი“ (1942), „თამარ მეფე“ (1942), „დავით აღმაშენებელი“ (1944), „გიორგი ბრწყინვალე“

(1944), „ერეკლე II გმირობა და თავდადება“ (1945), რომელთაც მნიშვნელოვანი როლი შეასრულეს მოსახლეობის პატრიოტული სულისკვეთების შემდგომ განმტკიცებაში.

პროფ. ს. მაკალათიას მნიშვნელოვანი წვლილი აქვს შეტანილი საქართველოში წარმოებული არქეოლოგიური კვლევა-ძიების საქმეშიც. ასეთია მისი „1920—1924 წწ. საქართველოში აღმოჩენილი ზოგიერთი ნეკროპოლის დათარიღებისათვის“, რომელსაც გამოქვეყნდა ქართულ და ფრანგულ ენებზე, „ტყევივის ყორღანული სამარხების არქეოლოგიური გათხრები“, „ღვანის ნეკროპოლის განათხარი მასალა“, „ფლავის-მანის უძველესი ნეკროპოლი“ და სხვა, რომელთაც ქართულ-კავკასიურ არქეოლოგიურ ლიტერატურაში საერთო აღიარება მოიპოვეს.

დიდი ამაგი დასდო ს. მაკალათიამ ჩვენში ნუმისმატიკური კვლევა-ძიების განვითარებასაც. ამ მხრივ ყურადღებას იმსახურებს მისი „სეთეთითი აღმოჩენილი რომაული ფულების განძი“, რომელშიც შესწავლილია რომის XII იმპერატორის ტრაიანე-ალექსანდრე სევერუსის სახელით მოჭრილი 400-მდე ვერცხლის მონეტა. აღსანიშნავია, აგრეთვე, ისეთი გამოკვლევა, როგორცაა „ქოლხური დიდრაქმა“. ამ ტიპის მონეტის ზოგ ნომინალზე აღბეჭდილი ლეგენდა, ავტორმა კარგად გამოიყენა, სხვათა შორის, ძველი ქართული წარმართული პანთეონის რიგი საკითხის გასაშუქებლად.

ნუმისმატიკის ფაქტები პროფ. ს. მაკალათიას მიერ გამოყენებულა აბა მხოლოდ როგორც არქეოლოგიური მასალის თანმზღები და დამატარებელი მაჩვენებლები, არამედ პირველ ყოვლისა როგორც სამონეტო სისტემის ევოლუციის, ქვეყნის სოციალ-ეკონომიური განვითარებისა და კულტურულად დაწინაურებული ხალხების ურთიერთობის შესწავლის წყარო.

პროფ. ს. მაკალათიას ნაშრომებს კარგად იცნობენ და აფასებენ როგორც საბჭოთა კავშირში, ასევე მის ფარგლებს გარეთ.

პროფ. ს. მაკალათიას სახით დაეკარგეთ ქვემარტივი საბჭოთა მეცნიერი-პატრიოტი და საზოგადო მოღვაწე. უაღრესად გულთბილი ადამიანი და მეგობარი. მისი უანგარო ღვაწლი დაფასდა საბჭოთა მთავრობის მიერ — დაჯილდოებული იყო შრომის წითელი დროშის ორდენითა და მედლებით.

სერგი მაკალათიას ნათელ ხსოვნას სათუთად შეინახავს ქართველი ხალხი.

ალექსი რობაქიძე

ნიკოლოზ რახვიაშვილი

ხანმოკლე ავადმყოფობის შემდეგ გარდაიცვალა აკად. ს. ჯანაშიას სახელობის საქართველოს სახელმწიფო მუზეუმის უფროსი მეცნიერ თანამშრომელი ისტორიის მეცნიერებათა დოქტორი ნიკოლოზ ბიჭიას ძე რახვიაშვილი.

ნ. ბ. რახვიაშვილი დაიბადა 1904 წელს რაჭის მაზრის სოფ. ჭიორაში, ღარიბი გლეხის ოჯახში. სოფ. ახუთის (ჩხოროწყუს რაიონი) დაწყებითი სკოლის შემდეგ 1921 წელს შედის ზუგდიდის პედაგოგიკურ ტექნიკუმში, რომელსაც 1924 წელს ამთავრებს და მასწავლებლობას იწყებს სოფელ ახუთის შვიდწლიან სკოლაში. 1926 წელს ნ. რახვიაშვილი ჩაირიცხა თბილისის სახელმწიფო უნივერსიტეტის სიბრძნისმეტყველების ფაკულტეტზე. 1930 წელს ამთავრებს უნივერსიტეტის აღნიშნულ ფაკულტეტს და მუშაობას იწყებს საქართველოს სახელმწიფო საჯარო ბიბლიოთეკაში.

ნ. რახვიაშვილი საქართველოს სსრკ მეცნიერებათა აკადემიის საქართველოს ფილიალის ასპირანტურის თეორიული კურსის დასრულების შემდეგ 1939 წელს მუშაობას იწყებს საქართველოს სახელმწიფო მუზეუმის ეთნოგრაფიის განყოფილების უფროს მეცნიერ თანამშრომლად. 1941 წელს იგი იცავს საკანდიდატო დისერტაციას თემაზე — „ქართული მეტალურგიის ისტორიიდან. — მჭედლობა რაჭაში“. 1942 წლიდან 1951 წლამდე ხელმძღვანელობდა აკად. ს. ჯანაშიას სახელობის საქართველოს სახელმწიფო მუზეუმის ეთნოგრაფიის განყოფილებას. 1965 წელს იცავს სადოქტორო დისერტაციას თემაზე — „ქართული ხალხური მეტალურგია“.

ნ. რახვიაშვილმა თავისი წვლილი შეიტანა მუზეუმის ეთნოგრაფიის განყოფილების ფონდების გამდიდრების საქმეში. მან დიდი მუშაობა გაწია მუზეუმში იმერეთიდან შემოსული მსოფლიო მნიშვნელობის ხის ჩუქურთმის უნიკალური კოლექციების შესაგროვებლად. მთელი თავისი მეცნიერული მოღვაწეობა მოანდომა ქართული ხალხური მედიოთნეობის საწყისების ისტორიის შესწავლას. შეისწავლა მთის რაჭის, კერძოდ, სოფელი წიდილის ხალხური მეტალურგია (რომელიც მხოლოდ აქ იყო შემონახული გადმონაშთის სახით).



წლების მანძილზე მოთმინებითა და დიდი გულსიყურით კრებდა ზეპირსიტყვიერ და ნივთიერ მასალებს. ეთნოგრაფიული მასალის კამერალურ დამუშავებას აწარმოებდა მრავალი მხრიდან. ქიმიური ანალიზების მეშვეობით აღგენდა წედური ფოლადის ჯერედ უცნობ შედგენილობას, დამაჯერებლად ასაბუთებდა ზეპირსიტყვიერი მასალის ღირსებას და ეთნოგრაფიულ მასალას საბუთის ძალას აძლევდა. მას ქართული ხალხური მედიოთნეობის ისტორიის საკითხებზე მრავალი გამოკვლევა აქვს გამოქვეყნებული, მათ შორის განსაკუთრებით აღსანიშნავია მონოგრაფიები: „მჭედლობა რაჭაში“ (1953 წ.) და „ქართული ხალხური მეტალურგია“ (1964 წ.). მისთვის არ არსებობდა დიდი და პატარა საკითხი. მეცნიერული კეთილსინდისიერებით უდგებოდა, როგორც საკვლევი თემის ძველ პერიოდს ისე მის ტრანსფორმაციას ახალ ეპოქაში. იგი ეთნოგრაფიულ მოკვლევას თუ ნივთს წარმოაჩენდა, როგორც ისტორიულ ჭრილში, ისე გეოგრაფიულ განზომილებაში. ამის საფუძველზე მისი მრავალი გ-

მოკვლევა საშუალებას იძლევა ახსნა მოექცბნოს საქართველოსა და კავკასიის ქვეყნების არქეოლოგიურ მასალებს. ამ თვალთახედვით აღსანიშნავია მისი ერთ-ერთი გამოკვლევა „ქართულ კავკასიური გრეხილი ხელადი“, რომელშიც ნ. რეხვიაშვილმა ქართული და კავკასიის ხალხების ეთნოგრაფიული მონაცემები გააანალიზა ისტორიულ, ფოლკლორულ და არქეოლოგიური მასალის შუქზე. ამ ნაშრომს გარდა წმინდა თეორიული მნიშვნელობისა პრაქტიკული მხარეც გააჩნია, რაც თანამედროვე მელითონეობაში ყურადღებას იმსახურებს.

ნ. რეხვიაშვილმა, როგორც მუზეუმის მუშაკმა თავისი კვლევა-ძიების ძირითად ობიექტად მუზეუმის ფონდები გადააქცია, ხოლო კვლევის წყაროდ ხალხში შემონახული ეთნოგრაფიული ზეპირსიტყვიერი მასალა. იგი საუკეთესოდ ერკვეოდა სამუზეუმო ნივთის შეცნობაში. ამ საქმეში მას დიდი პრაქტიკული ცოდნა-გამოცდილება გააჩნდა, მისი ხელმძღვანელობით და მონაწილეობით მრავალი ეთნოგრაფიული გამოფენა მოეწყო, რომელთაც თვალსაჩინო როლი შეასრულეს ქართული კულტურის პროპაგანდის საქმეში.

ნ. რეხვიაშვილი იყო წამომწყები ეთნოგრაფიული ფონდების კატალოგებად გამოცემისა. მისი თანაავტორობით გამოიცა „ქართული კერამიკის კატალოგი“ (1964 წ.).

ნ. რეხვიაშვილის 50-მდე გამოქვეყნებული ნაშრომი ქართული ეთნოგრაფიის შესანიშნავ საგანძურშია შესული, რომლითაც ხელი შეუწყო ამ დარგის განვითარებას.

ნ. რეხვიაშვილი ხელმძღვანელობდა ახალგაზრდა ეთნოგრაფების მომზადებას, ეხმარებოდა და მეცნიერულ კონსულტაციებს უწევდა სხვადასხვა დარგის სპეციალისტებს. იგი მეცნიერულ მოღვაწეობასთან ერთად პედაგოგიურ მუშაობასაც ეწეოდა — თელავის ი. გოგებაშვილის სახელობის პედაგოგიურ ინსტიტუტში კითხულობდა ლექციების კურსს ქართულ ეთნოგრაფიაში; იყო რამდენიმე სამეცნიერო საბჭოს წევრი.

ნ. რეხვიაშვილი დაჭილდოებული იყო საპატიო ნიშნის ორდენითა და მედლებით.

წავიდა ჩვენგან ბ-ნი ნიკო, იგი ჯერ კიდევ ბევრის გაკეთებას ფიქრობდა.

ნიკო რეხვიაშვილის სახით დიდი დანაკლისი განიცადა ქართულმა ეთნოგრაფიამ და ისტორიულმა მეცნიერებამ.

გიორგი ჯალაბაძე

რედაქციის მისამართი: თბილისი, 380060, კუტუზოვის ქ., № 19
Адрес редакции: Тбилиси, 380060, ул. Кутузова, 19
ტელეფონი 37-24-07 телефон

ხელმოწერილია დასაბეჭდად 19.XI.74; შეკვ. № 2197; ანაწყოების ზომა 7×12;
ქაღალდის ზომა 7×108¹/₁₆; ნაბეჭდი თაბახი 17.33; სააღრიცხვო-საგამომცემლო
თაბახი 15.52; უე 01079; ტირაჟი 1000.

ფასი 1 მან.

გამომცემლობა «მეცნიერება», თბილისი, 380060, კუტუზოვის ქ., 19
Издательство «Мецниереба», Тбилиси, 380060, ул. Кутузова 19

საქ. სსრ მეცნიერებათა აკადემიის სტამბა, თბილისი, 380060, კუტუზოვის ქ., 19
Типография АН Грузинской ССР, Тбилиси, 380060, ул. Кутузова, 19

